

Atoo-Sync GesCom - EBP

Table of Contents

Documentation

- [Mentions légales](#)
- [Licence Atoo-Sync GesCom](#)
- [Présentation du logiciel Atoo-Sync GesCom](#)
- [Sauvegarder la configuration](#)

Installer le logiciel Atoo-Sync GesCom

- [Configuration requise et prérequis](#)
- [Installer le logiciel Atoo-Sync GesCom sur votre poste](#)
- [Enregistrer la licence Atoo-Sync](#)
- [Installer Atoo-Sync dans EBP Gestion Commerciale](#)
- [Installer le module Atoo-Sync GesCom dans une boutique Prestashop](#)
- [Installer le plug-in Atoo-Sync GesCom dans une boutique Woocommerce](#)

Démarrer rapidement

- [Créer un profil](#)
- [Exporter les articles dans la boutique](#)
- [Mettre à jour les stocks et les prix des articles dans la boutique](#)
- [Exporter les clients dans la boutique](#)
- [Importer les commandes de la boutique](#)
- [Importer les commandes manuellement dans EBP](#)

Présentation du logiciel

- [Fenêtre principale](#)
- [Onglet Fichier](#)
- [Onglet Profil](#)
- [Onglet Articles](#)
- [Onglet Clients](#)
- [Onglet Commandes](#)

Configurer le profil

- [Configurer le profil](#)
- [Onglet Profil](#)
- [Onglet Site Web](#)
- [Onglet Gestion Commerciale](#)
- [Paramétrer l'utilisateur EBPSDK dans Atoo-Sync](#)
- [Onglet Articles](#)
- [Onglet Articles - Export des articles vers la boutique](#)
- [Onglet Articles - Catégories](#)
- [Onglet Articles - Déclinaisons / Variations](#)
- [Onglet Articles - Images](#)
- [Onglet Articles - Documents](#)
- [Onglet Articles - Stock et Prix](#)

[Onglet Articles - Champs Personnalisés](#)
[Onglet Clients](#)
[Onglet Clients - Export des clients vers la boutique](#)
[Onglet Clients - Import des clients de la boutique](#)
[Onglet Commandes](#)
[Onglet Commandes - Création des commandes](#)
[Onglet Commandes - Mappage des commandes par Zone/Pays](#)
[Onglet Commandes - Mappage des taxes des commandes](#)
[Onglet Commandes - Mappage des modes de paiement](#)
[Onglet Commandes - Mappages des frais de port](#)
[Onglet Commandes - Mappages des devises](#)
[Onglet Commandes - Adresses](#)
[Onglet Commandes - Articles](#)
[Onglet Commandes - Règlements](#)
[Onglet Import des commandes](#)
[Onglet Mise à jour des commandes](#)
[Onglet Mise à jour des commandes - Commandes](#)
[Onglet mise à jour des commandes - Articles en attente](#)
[Onglet Mise à jour des commandes - Facture PDF](#)
[Onglet Devis](#)
[Onglet Notification par email.](#)

Configurer Atoo-Sync GesCom

[Options Atoo-Sync](#)
[Onglet A Propos](#)
[Onglet Profils](#)
[Onglet Paramètres](#)
[Onglet Langues](#)
[Onglet Proxy](#)
[Onglet SMTP](#)

Configurer le module dans PrestaShop

[Accès](#)
[Supprimer les Caractères Interdits dans les articles](#)
[Création des Articles](#)
[Modification des articles](#)
[Catégories supplémentaires de l'article](#)
[Regroupement des articles](#)
[Mise à jour du stock des articles](#)
[Packs](#)
[Création des caractéristiques](#)
[Fabricants et fournisseurs](#)
[Supprimer les caractères interdits sur les clients](#)
[Création des clients](#)
[Modification du client](#)
[Suppression des données des clients RGPD](#)
[Export des clients \(Prospects\)](#)
[Création des groupes de clients](#)
[Modification des groupes de clients](#)
[Lecture des commandes](#)

[Mise à jour des commandes](#)
[% Remises](#)
[Caisse KerAwen](#)
[Réinitialiser les commandes transférées](#)
[Devis](#)
[Clients](#)
[Autres](#)
[Configuration Prestashop > Etats des pays](#)

Configurer le plug-in dans WooCommerce

[Onglet - Accès](#)
[Onglet - Catégories](#)
[Onglet - Articles](#)
[Onglet - Clients](#)
[Onglet - Groupes de clients](#)
[Onglet - Commandes](#)
[Onglet - Autres configurations](#)

Module Atoo-Sync Options B2B

[Mise en place du module B2B](#)
[Compte ERP du client](#)
[Informations comptables](#)
[Produits en attente](#)
[Documents](#)

Configurer Atoo-Sync GesCom dans Shopify

[Onglet Site Web : Option Shopify](#)
[Créer une application Shopify personnalisée \(API\)](#)
[Créer le champ de regroupement dans Shopify](#)

Connecter Atoo-Sync GesCom à BigCommerce

[Création API BigCommerce](#)
[Configuration de Connexion Atoo-Sync Cloud à BigCommerce](#)
[Bouton Options BigCommerce](#)

Spécificités pour BigCommerce

[Multiple adresses de livraison](#)
[Taux de taxes cumulés](#)
[Prix spécifiques](#)

Configurer Atoo Sync GesCom Oasis

[Présentation CMS](#)
[Configurer Atoo-Sync GesCom Oasis](#)

Configurer LeNew Black dans Atoo-Sync Gescom

[Présentation CMS](#)
[Onglet Site Web : Modifier site web](#)

Configurer Wix Dans Atoo-Sync GesCom

[Onglet Site Web : Modifier le site web](#)

[Onglet Site Web : bouton Options WIX...](#)

Documentation

Mentions légales

Copyright © 2026 Atoo Next tous droits réservés.

Atoo-Sync, est une marque déposée et un produit de la société **Atoo Next**. Les autres produits et marques sont des produits ou des marques déposées par leurs propriétaires respectifs.

AVERTISSEMENT : Le manuel Atoo-Sync GesCom et sa documentation annexe destinés à l'utilisateur sont protégés par les lois de copyright. Il est strictement interdit de copier, reproduire, distribuer, transmettre, stocker dans un système serveur ou traduire, dans quelque langue que ce soit, toute partie de la documentation annexe destinée à l'utilisateur, sans la permission écrite expresse de la société **Atoo Next**.

Licence Atoo-Sync GesCom

Chaque licence Atoo-Sync GesCom inclut dans son abonnement

L'utilisation du connecteur **Atoo-Sync** pour le nombre de profil associé à la licence.

1 Profil correspond à 1 Utilisateur, 1 URL d'une boutique en ligne et 1 base de données de Gestion Commerciale

La mise à disposition des mises à jour du connecteur

L'assistance technique sur notre support en ligne : <https://my.atoo-next.net/>

L'assistance technique par prise de main à distance et téléphone.

Attention : L'assistance technique n'assure pas l'installation ni la formation au connecteur.

Mode de commercialisation en licence annuelle

Le contrat d'utilisation du logiciel édité par la société **ATOO NEXT** est fixé pour une durée d'un (1) an, à compter de la date d'achat après confirmation de l'enregistrement du règlement.

Par conséquent, le Client bénéficiera du droit d'utiliser le logiciel pendant une durée temporaire d'un an (Licence d'utilisation du logiciel pour une durée d'un an, avec mise à jour disponible du logiciel pendant cette durée d'un an, sans coût supplémentaire).

Au moins un mois avant le terme de la durée du contrat, le Client pourra renouveler son contrat pour une nouvelle période d'un (1) an, et ce, en ligne, depuis son Espace Client **ATOO NEXT**, figurant à l'adresse suivante : <https://my.atoo-next.net>.

En l'absence de renouvellement par le Client de son contrat au terme de la durée d'un an et ce suivant les modalités susvisées, le Client reconnaît avoir été averti par la société **ATOO NEXT** que le non-renouvellement du contrat à son échéance conduira à l'arrêt à distance par la société **ATOO NEXT** de l'utilisation du logiciel par le Client (impossibilité pour le Client d'utiliser le logiciel dont le contrat n'a pas été reconduit).

En cas de renouvellement du contrat pour une nouvelle durée d'un (1) an, le Client s'engage à régler le prix dudit renouvellement au Vendeur dans les conditions ci-après définies.

En cas de non-paiement par le Client de son nouveau contrat, cela conduira également à l'arrêt à distance par la société **ATOO NEXT** de l'utilisation du logiciel par le Client.

Mode de commercialisation en licence mensuelle à reconduction tacite

Le contrat d'utilisation au logiciel édité par la société **ATOO NEXT** est fixé pour une durée d'un (1) mois, à compter de la date d'achat après confirmation de l'enregistrement du règlement.

Par conséquent, le Client bénéficiera du droit d'utiliser le logiciel pendant une durée temporaire d'un (1) mois (Licence d'utilisation du logiciel pour une durée d'un (1) mois, avec mise à jour disponible du logiciel pendant cette durée d'un (1) mois, sans coût supplémentaire).

A la date d'échéance de l'abonnement, le contrat sera reconduit automatiquement pour une durée d'un (1) mois. Le prélèvement par carte bancaire interviendra le premier jour du renouvellement. Le contrat étant sans engagement, le client peut annuler à tout moment le renouvellement automatique de son abonnement depuis son Espace Client **ATOO NEXT**, figurant à l'adresse suivante : <https://my.atoo-next.net>

Le client peut mettre à jour les informations de la carte bancaire utilisée pour le paiement de son abonnement. En cas d'erreur de paiement, l'abonnement sera résilié et cela conduira également à l'arrêt à distance par la société **ATOO NEXT** de l'utilisation du logiciel par le Client.

Limitation d'usage des logiciels Atoo-Sync GesCom dans le cadre d'un abonnement mensuel

Le logiciel **Atoo-Sync GesCom** permet de créer uniquement dans le logiciel de gestion commerciale, les commandes de la boutique eCommerce réalisées pendant la durée de l'abonnement.

Exemple : Pour un abonnement mensuel souscrit le 15 Septembre N, le logiciel **Atoo-Sync GesCom** ne pourra créer dans la gestion commerciale, que les commandes de la **boutique eCommerce** avec une date de commande ou de facture comprise entre le 15 Septembre N et le 15 Octobre N.

Présentation du logiciel Atoo-Sync GesCom

Le connecteur **Atoo-Sync GesCom** est le logiciel qui permet de lier facilement une boutique eCommerce (**PrestaShop**, **WooCommerce** ou **Magento**) à votre logiciel de gestion Commerciale (**Ciel**, **EBP**, **Sage 50c**, **Sage 100c**)

Issus de plus de 10 années de recherche et de développement, les connecteurs **Atoo-Sync** ont toujours réussi à lier la performance à la simplicité d'utilisation et de paramétrage qui en font aujourd'hui les leaders sur le marché avec un total de plus de 1 400 boutiques connectées depuis le début de leur commercialisation.

Toujours à l'écoute de nos clients, nous avons décidé de réécrire le connecteur **Atoo-Sync GesCom** en 2015 pour avoir une base solide et multi plateforme permettant de le faire évoluer plus facilement, plus rapidement tout en respectant les contraintes fiscales et sociales.

Nos connecteurs **Atoo-Sync** sont depuis toujours développés en interne et en **France** par les **mêmes personnes**. Ce qui vous garantit une pérennité et une sécurité dans leur utilisation.

Le fichier PDF joint à cette page indique les compatibilités et prérequis de notre connecteur **Atoo-Sync GesCom**.

Sauvegarder la configuration

Notes : Il est très important de conserver une sauvegarde de la configuration d'Atoo-Sync. En cas de perte de données, vous pourrez ainsi restaurer la sauvegarde. Si, suite à une perte de données, le paramétrage est perdu, vous devrez refaire vous-même la configuration ou contacter notre service pour demander un devis dans le but de recréer votre profil Atoo-Sync.

Atoo-Sync GesCom enregistre sa configuration par défaut dans le dossier suivant :

C:/ProgramData/Atoo Next/

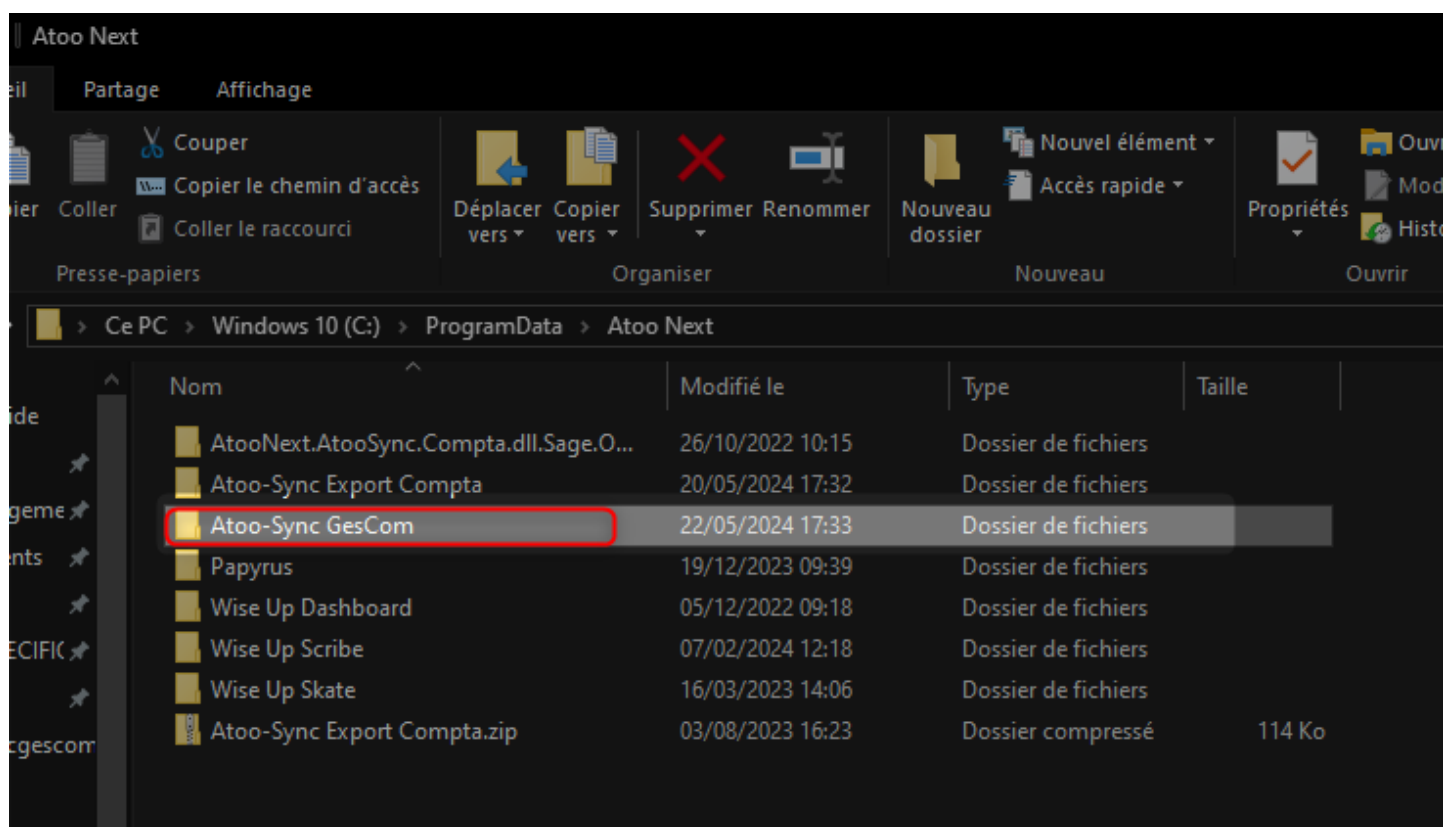

Il suffit simplement d'ajouter ce dossier à votre plan de sauvegarde.

Notes : Si vous avez modifié depuis les Options Atoo-Sync, l'emplacement du dossier de données, vous devez alors modifier votre plan de sauvegarde pour le lui indiquer et garantir la bonne sauvegarde des données de configuration Atoo-Sync.

La société **Atoo Next** ne peut être tenue responsable en cas de perte de vos données de configuration du logiciel **Atoo-Sync GesCom**.

Installer le logiciel Atoo-Sync GesCom

Configuration requise et prérequis

Configuration requise pour le poste de travail

Avant de pouvoir installer et utiliser nos logiciels **Atoo-Sync**, nous vous invitons à prendre connaissance de ce document vous informant des prérequis nécessaires.

Configuration de l'ordinateur

La configuration minimum requise pour l'ordinateur exécutant le logiciel **Atoo-Sync**.

Système	Minimum Requis
Processeur	Multicœur - 2.5ghz
Disque Dur	1Go d'espace libre
RAM	8 Go

Systemes d'exploitation supportés (32 ou 64bits)

- Windows 10
- Windows 11
- Windows Server 2016
- Windows Server 2019
- Windows Server 2022

Remarque : Les émulateurs de Windows sous Mac OS ou Linux ne sont pas pris en charge par l'équipe technique Atoo Next.

Connexion Internet

Une connexion Internet est obligatoire sur l'ordinateur ou le serveur exécutant l'application **Atoo-Sync**.

Prérequis d'installation d'Atoo-Sync

L'application **Atoo-Sync** doit être installé sur un poste (PC) ou un serveur là où est installé le logiciel de **Gestion Commerciale** ou de **Comptabilité**.

Le Framework DotNet 4.6 obligatoire pour exécuter l'application **Atoo-Sync**.

Installer le logiciel Atoo-Sync GesCom sur votre poste

Téléchargez le programme d'installation d'**Atoo-Sync GesCom** depuis votre l'Espace clients Atoo Next :

<https://my.atoo-next.net/>

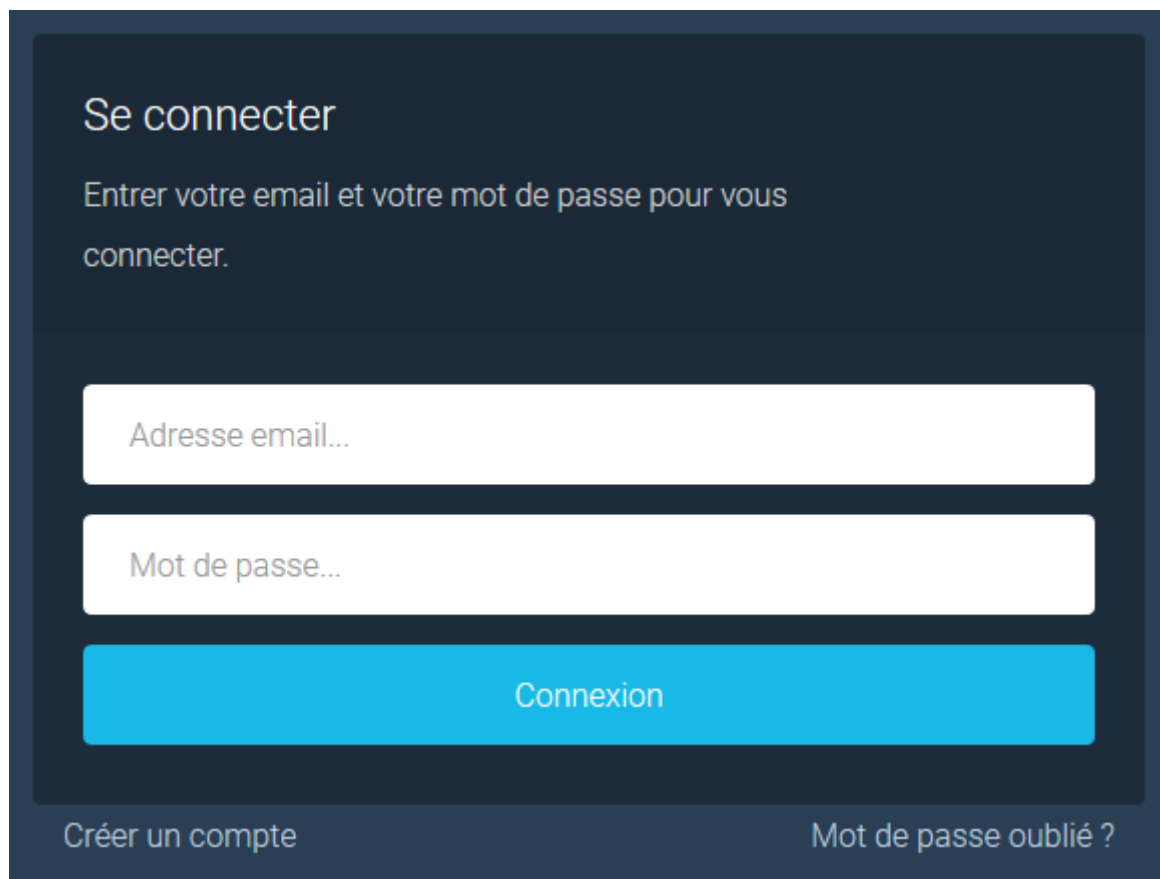

Connectez-vous avec votre Identifiant et votre mot de passe, communiqués au préalable par le service commercial **Atoo Next** ou votre revendeur.

Dirigez-vous dans la section **Téléchargements** du menu situé à gauche.

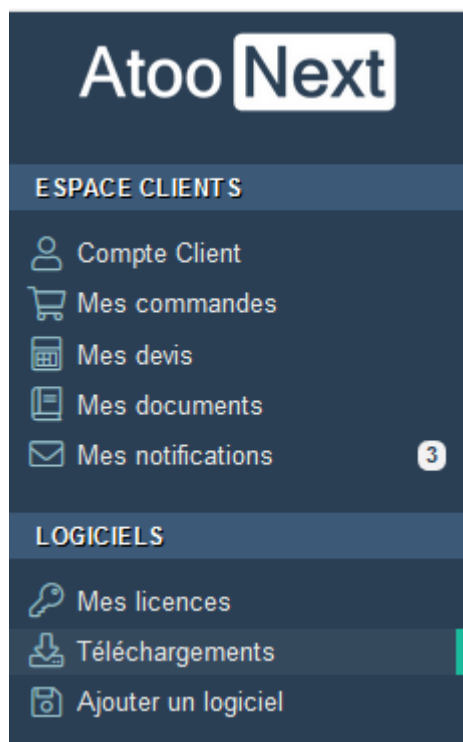

Sélectionnez le logiciel Atoo Next dans la liste de gauche

Téléchargez le fichier correspondant à votre licence et compatible avec votre logiciel de Gestion Commerciale

Éditeur du logiciel / Nom du logiciel

Logiciel

★ Dernière version du logiciel ^

Atoo-Sync GesCom - EBP - PrestaShop - 10.0.0.0 Setup.exe [Télécharger](#)

📅 20 Décembre 2018 Version: 10.0.0.0 Taille: 51.02 Mo Octet

Composants tiers

[Sage Objets Metiers I7 8.10-8.50 v6.11.exe](#)

Exécutez le Setup d'installation

Une fois que vous avez téléchargé le programme d'installation d'**Atoo-Sync GesCom** sur votre PC, double-cliquez sur l'icône d'installation d'**Atoo-Sync GesCom**

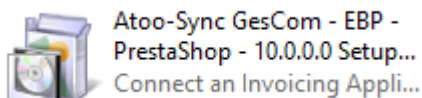

Un avertissement de sécurité s'affiche. Cliquez sur « **Exécuter** ».

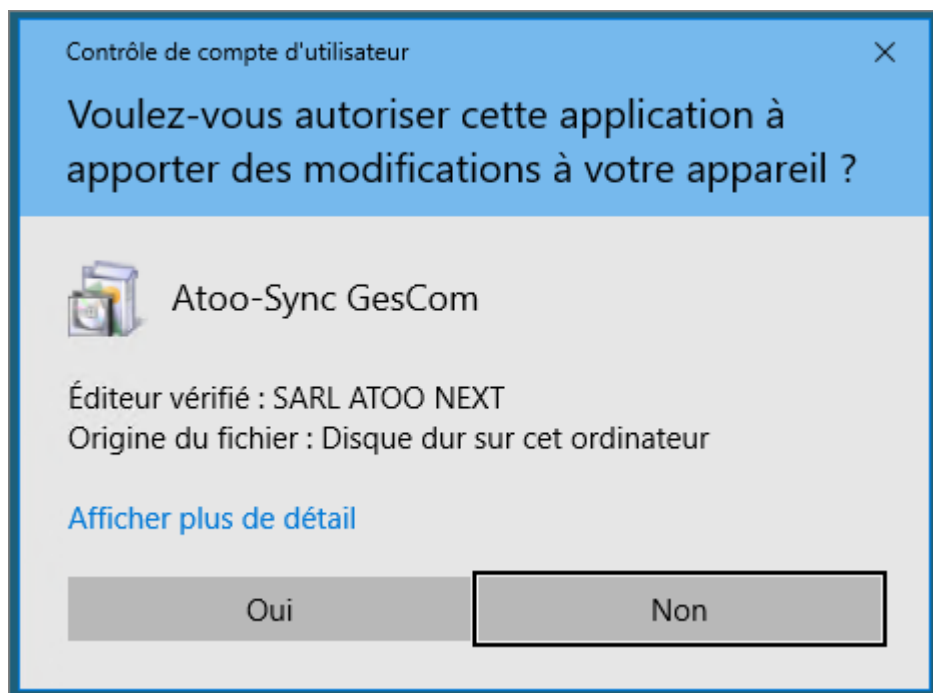

Un 2ème message peut s'afficher suivant les contrôles de sécurité installés sur le PC,
Cliquez sur **Continuer**.

L'assistant d'installation d'Atoo-Sync se lance.

Sélectionnez d'abord la langue qui sera utilisée par l'assistant d'installation, dans la liste proposée.

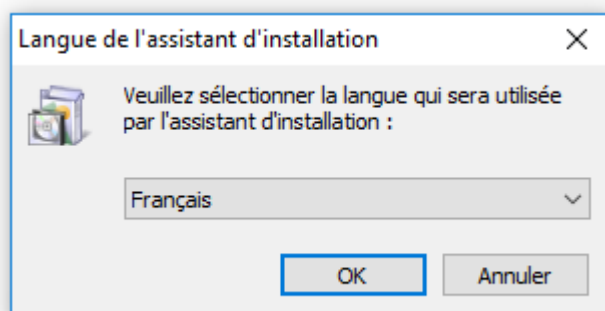

Cliquez sur **OK**.

Cliquez sur **Suivant** pour lancer l'installation d'**Atoo-Sync GesCom**.

La boîte de dialogue Accord de licence s'affiche.

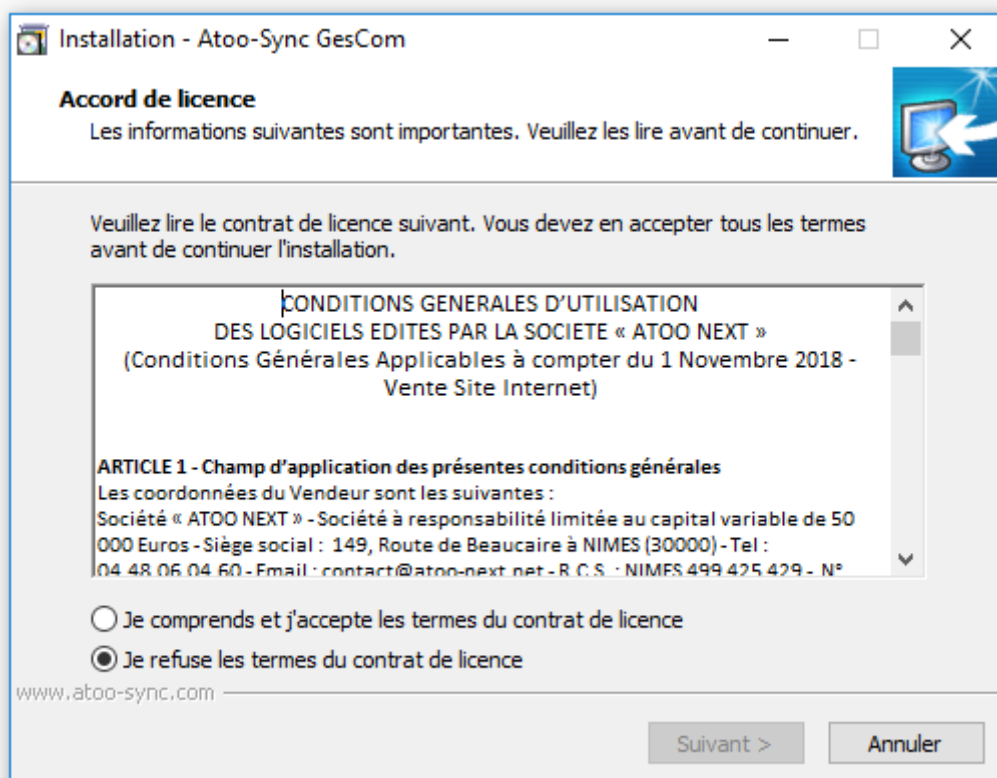

Lisez le contrat de licence de l'utilisateur final (CLUF).

Si vous acceptez les termes du contrat, sélectionnez **Je comprends et j'accepte les termes du contrat de licence** et cliquez sur **Suivant**.

Si vous n'acceptez pas les termes du contrat de licence, sélectionnez **Je refuse les termes du contrat de licence** et cliquez sur **Annuler** pour quitter l'installation.

La boîte de dialogue Sélection du dossier du menu Démarrer s'affiche.

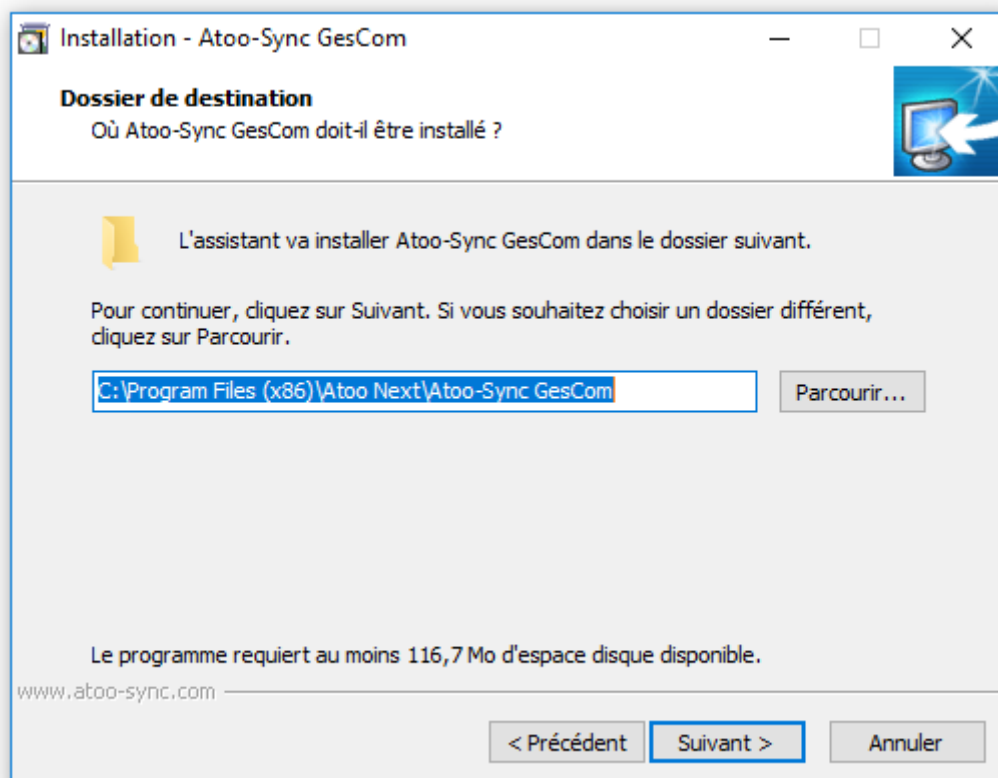

Sélectionnez l'emplacement où l'assistant va créer les raccourcis d'**Atoo-Sync GesCom** dans le dossier du menu Démarrer.

En cliquant sur **Parcourir**, l'Assistant d'installation lance la boîte de dialogue **Parcourir les dossiers** vous permettant de rechercher un autre emplacement.

Pour revenir à la fenêtre **Sélection du dossier** du menu Démarrer, cliquez sur **OK**.

Cliquez sur **Suivant**.

La boîte de dialogue Tâches supplémentaires s'affiche

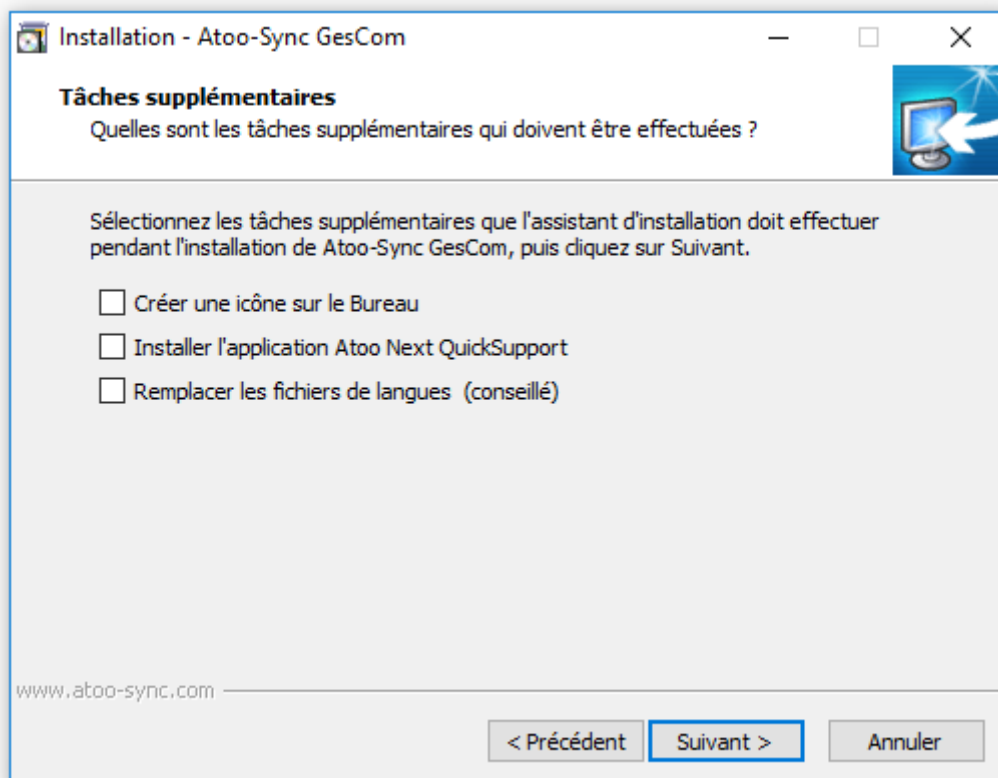

Cochez **Créer une icône sur le Bureau** si vous voulez qu'une icône soit créée sur votre bureau pour le lancement de **Atoo-Sync GesCom**.

Cochez **Installer l'application Atoo Next QuickSupport** pour installer le module **TeamViewer** de prise de main à distance.

Cochez **Remplacer les fichiers de langues (conseillé)**. Si vous n'avez pas modifié les fichiers de langue, cochez cette case.

Sinon, quittez l'installation. Renommez vos anciens fichiers de langue, reprenez l'installation et cochez cette case.

Cliquez sur **Suivant**.

La boîte de dialogue Prêt à installer s'affiche

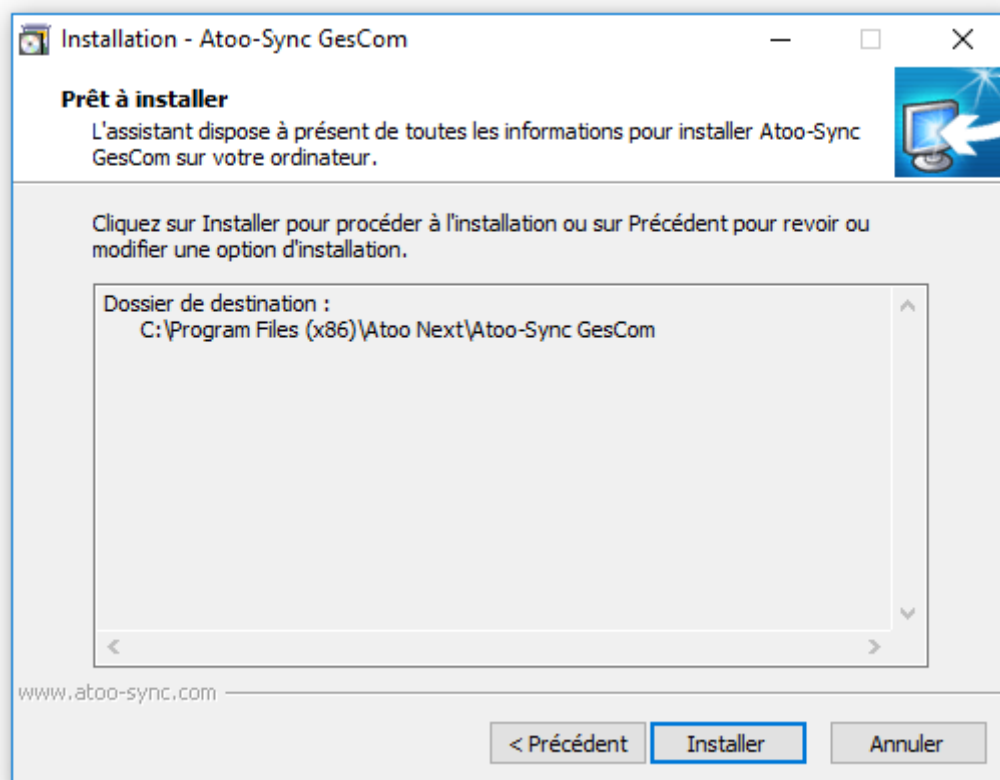

L'assistant affiche les informations d'installation d'Atoo-Sync GesCom.

Cliquez sur **Installer**, pour commencer l'installation du logiciel Atoo-Sync.

La boîte de dialogue Fin de l'installation de Atoo-Sync GesCom s'affiche.

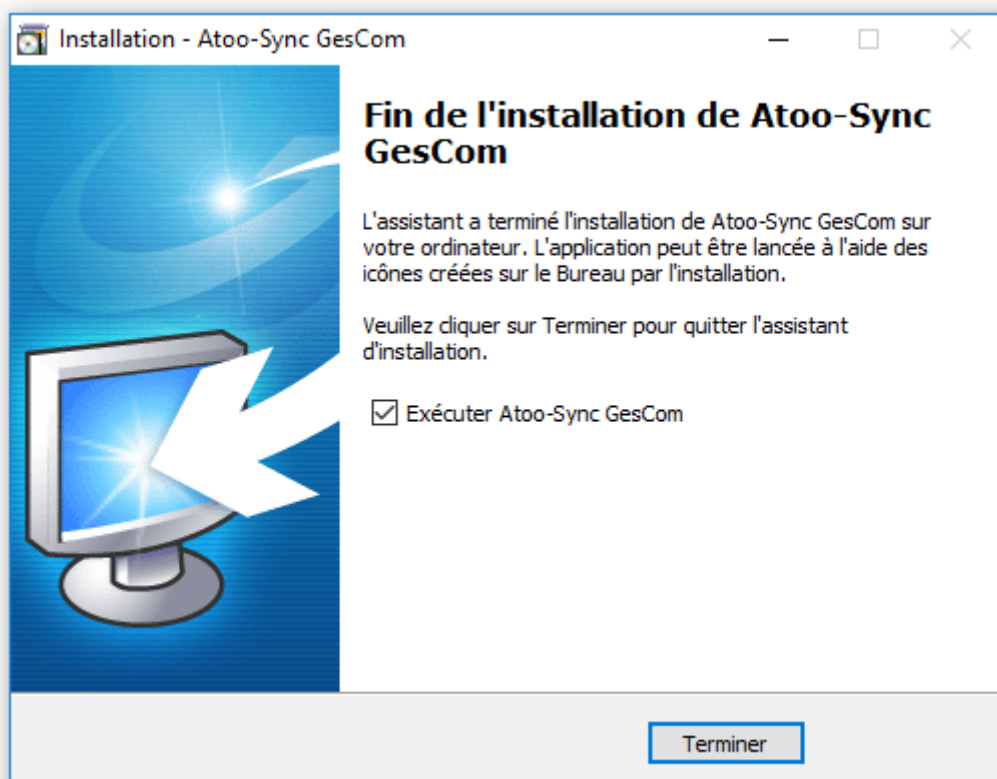

Cochez **Exécuter Atoo-Sync GesCom** si vous voulez que l'application **Atoo-Sync GesCom** soit exécutée à la fin de l'assistant et cliquez sur **Terminer** pour quitter l'assistant.

FÉLICITATIONS ! Vous venez d'installer l'application Atoo-Sync GesCom sur votre poste de travail.

Enregistrer la licence Atoo-Sync

Une fois **Atoo-Sync GesCom** installé, la fenêtre d'enregistrement de la licence s'affiche.

Saisissez votre **numéro Identifiant** et votre **numéro de licence** envoyés par e-mail par le service commercial **Atoo Next** ou votre revendeur.

Cliquez sur **Appliquer**.

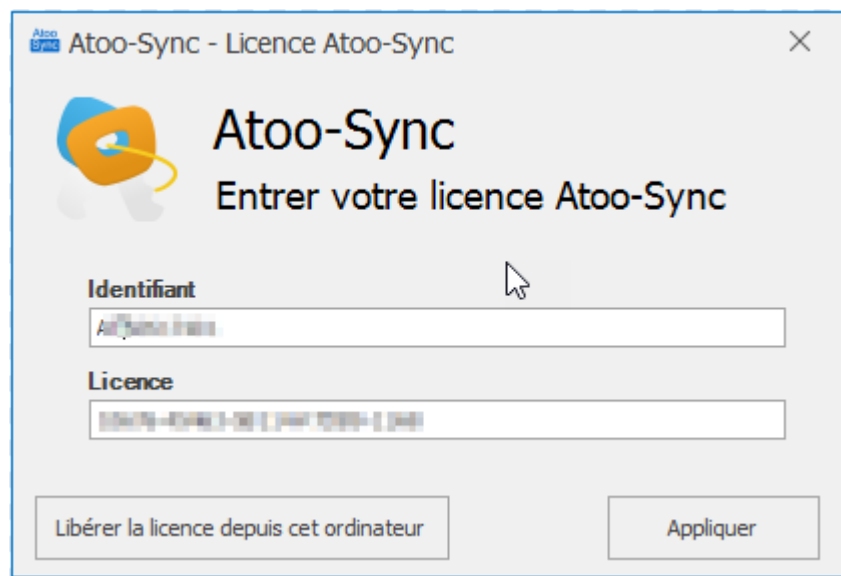

La fenêtre de validation de la licence s'affiche.

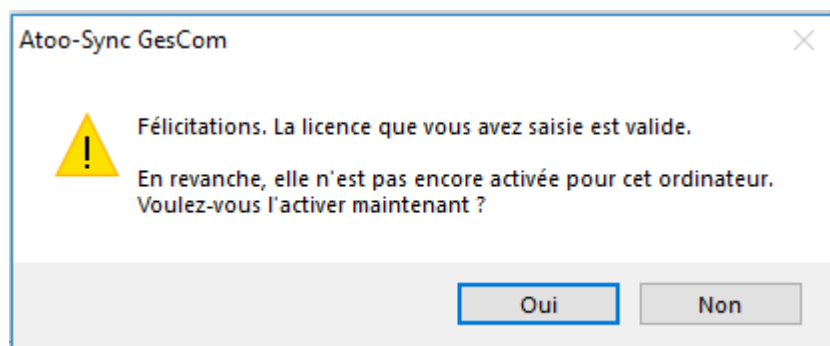

Un message demandant l'activation de la licence pour cet ordinateur s'affiche. Cliquez sur **Oui**.

Un deuxième message de félicitations s'affiche. La licence est maintenant activée pour le PC.

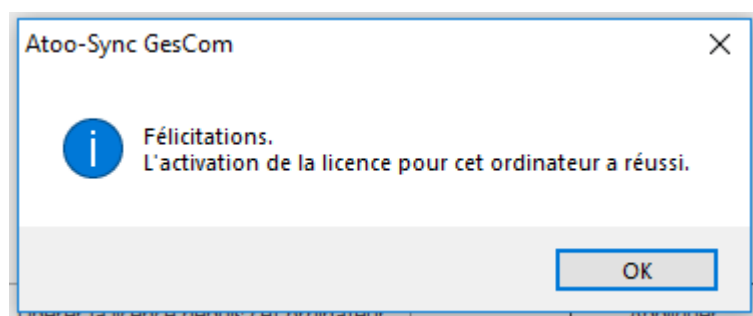

Cliquez sur le bouton **OK**.

Installer Atoo-Sync dans EBP Gestion Commerciale

Créer le champ personnalisé

Pour pouvoir lier les commandes du site web avec les commandes générées dans **EBP**, **Atoo-Sync GesCom** a besoin d'enregistrer le numéro de la commande du site web dans un champ personnalisé créé dans **EBP**. Il doit être créé dans les documents de vente et doit se nommer : **atoosync_order**

Cochez les cases **Toujours éditable** et **Valeur facultative** pour éviter d'être par l'application EBP lors de l'import du fichier, vous pouvez saisir une longueur maximale de 32 caractères.

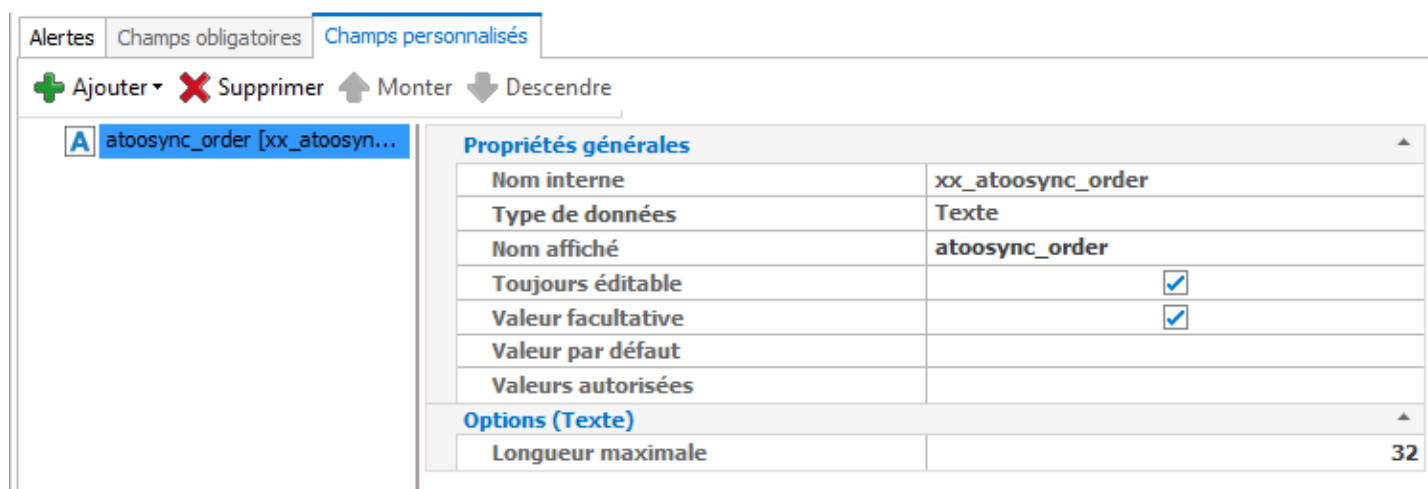

Propriétés générales	
Nom interne	xx_atoosync_order
Type de données	Texte
Nom affiché	atoosync_order
Toujours éditable	<input checked="" type="checkbox"/>
Valeur facultative	<input checked="" type="checkbox"/>
Valeur par défaut	
Valeurs autorisées	
Options (Texte)	
Longueur maximale	32

Pour la création du champ personnalisé dans **EBP**, nous vous invitons à vous référer à la documentation du logiciel **EBP Gestion Commerciale**.

(Menu Paramètres / Personnalisation des champs et tables / sélectionner la table Documents de vente et Ajouter un champ Personnalisé).

Importer les formats d'import Atoo-Sync

Depuis **EBP Gestion Commerciale**, allez sur la barre de menu supérieure, cliquez sur le menu **Imports | Exports** puis cliquez sur **Imports paramétrables**.

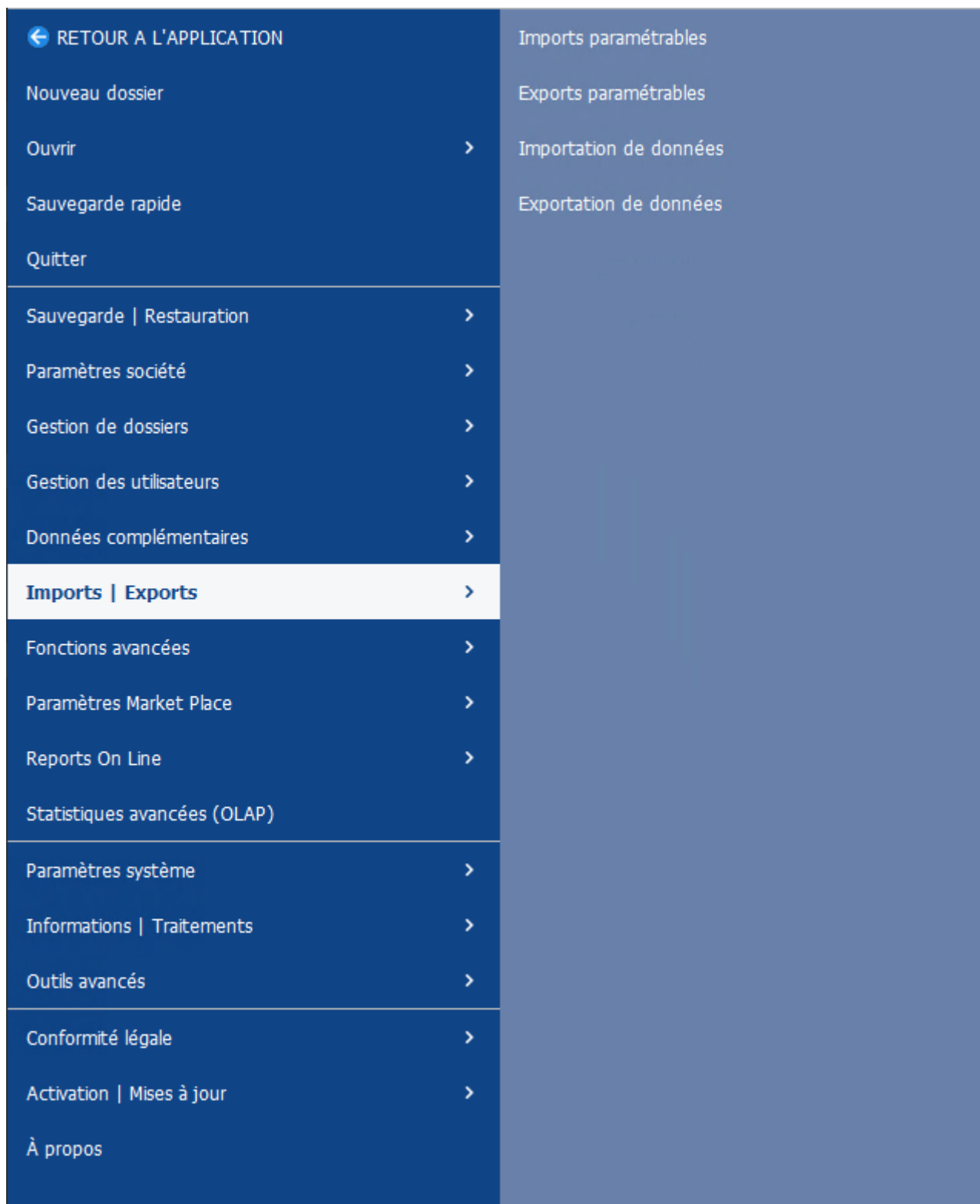

La fenêtre suivante s'affiche, cliquez sur **suivant**.

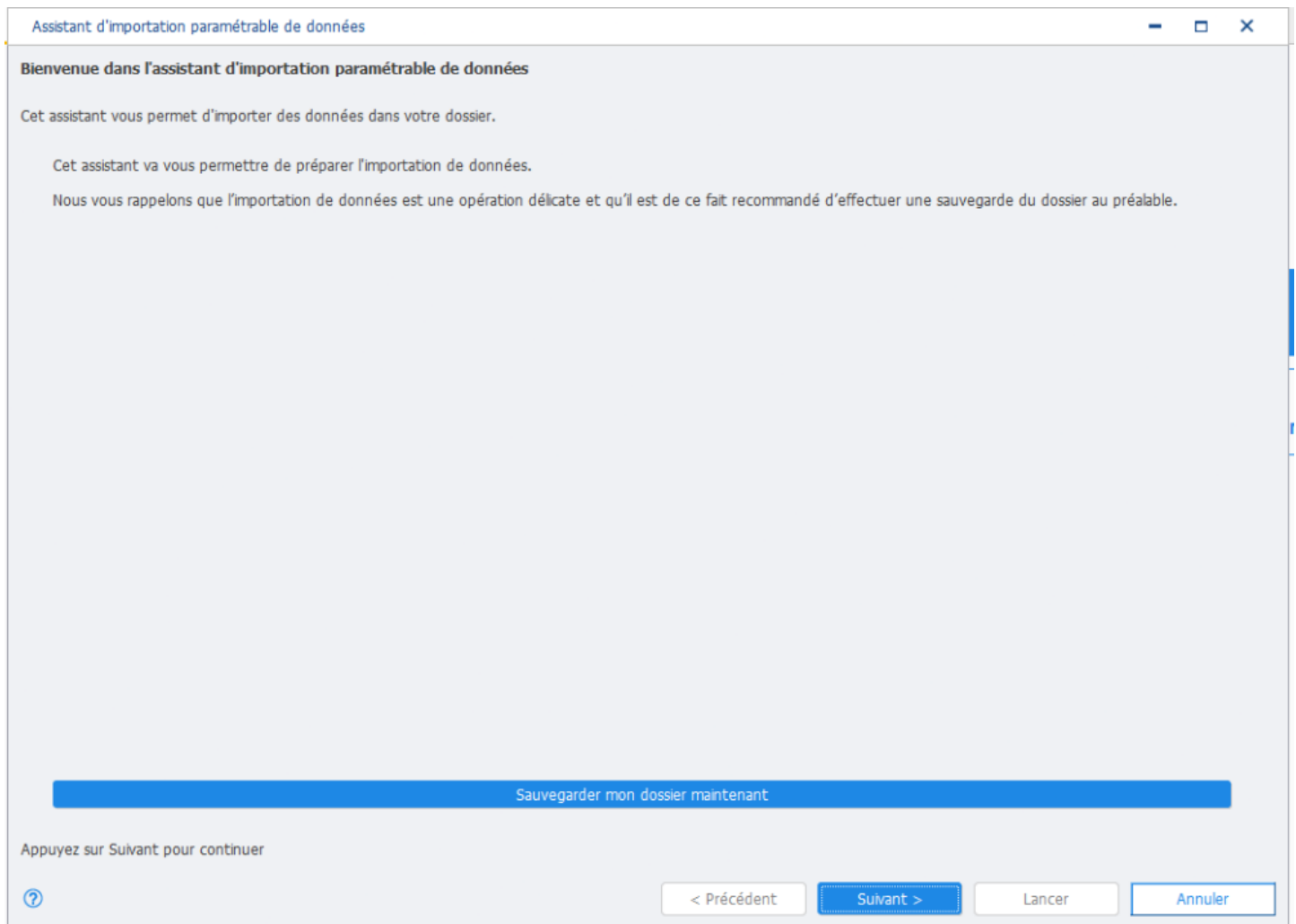

Cliquez sur le bouton **Suivant**.

Assistant d'importation paramétrable de données

Destination et source de l'import
Choisissez le type de données à importer et le fichier source puis cliquez sur suivant.

Que désirez-vous importer ?

- Articles
- Article en stock
- Articles liés
- Articles (Prix planifiés)
- Articles (Informations fournisseurs)
- Familles articles
- Sous-familles articles
- Articles gammes
- Clients/Prospects**
- Adresses clients/prospects
- Familles clients/prospects
- Sous-familles clients/prospects
- Références article/client
- Fournisseurs
- Adresses fournisseurs
- Familles fournisseurs
- Sous-familles fournisseurs
- Références article/fournisseur
- Contacts
- Commerciaux/collaborateurs
- Familles commerciaux/collaborateurs
- Devis (Vente)
- Commandes (Vente)

Fichier à importer

Chargement des paramètres

Nom du paramétrage

Importer les données par lot (plus rapide mais un lot importé ne peut être annulé)

Renommer le fichier après import (.bak)

Il sera nécessaire d'effectuer plusieurs imports paramétrables :

- Le fichier des clients : Customers.txt
- Le fichier des adresses des clients : Adresses.txt
- Le fichiers des commandes : (en fonction du document à générer) Quotes.txt (devis)
Orders.txt(Commandes), Deliviry.txt (Bon de livraison), Invoices.txt (Factures)

Note : le fichier généré en fonction du document dépendra du paramétrage effectué dans Configurer le profil > Import des commandes > Import des commandes qui ont le statut

Configurer le profil CP- EBP <> Prestashop

- Profil
- Site Web
- Gestion Commerciale
- Articles
- Clients
- Commandes
- Import des commandes**
- Mise à jour des commandes
- Devis
- Notification par email

Import des commandes

Sélectionner le statut des commandes à créer dans la Gestion Commerciale

Import des commandes

Période par défaut pour importer les commandes

Période par défaut :

Importer les commandes des boutiques

Boutiques à importer :

Import des commandes qui ont le statut

Id	Statut	Sélectionné	Type de document	Changer le statut en
1	En attente du paiement par chèque	<input checked="" type="checkbox"/>	Commande	En cours de préparation
10	En attente de virement bancaire	<input checked="" type="checkbox"/>	Commande	Ne pas modifier le statut
11	Paiement à distance accepté	<input checked="" type="checkbox"/>	Commande	Ne pas modifier le statut
12	En attente de réapprovisionnement (non payé)	<input checked="" type="checkbox"/>	Commande	Ne pas modifier le statut
13	En attente de paiement à la livraison	<input checked="" type="checkbox"/>	Commande	Ne pas modifier le statut
2	Paiement accepté	<input checked="" type="checkbox"/>	Commande	Ne pas modifier le statut
3	En cours de préparation	<input checked="" type="checkbox"/>	Commande	Ne pas modifier le statut
4	Expédié	<input checked="" type="checkbox"/>	Commande	Ne pas modifier le statut
5	Livré	<input checked="" type="checkbox"/>	Commande	Ne pas modifier le statut
6	Annulé	<input type="checkbox"/>	Commande	Ne pas modifier le statut
7	Remboursé	<input type="checkbox"/>	Commande	Ne pas modifier le statut
8	Erreur de paiement	<input type="checkbox"/>	Commande	Ne pas modifier le statut
9	En attente de réapprovisionnement (payé)	<input checked="" type="checkbox"/>	Commande	Ne pas modifier le statut

1. Clients :

Effectuez un premier import de commandes. il faut récupérer au moins 1 commande.

Cliquez sur le bouton **Parcourir** représenté par les 3 petits points ...

Et sélectionnez le fichier généré lors du premier import de commande : Customers.txt

Note : le fichier est à récupérer par rapport au paramétrage Atoo-Sync se trouvant dans configurer le profil > gestion Commerciale > **Emplacement du dossier de sauvegarde des fichiers clients et commandes**. Ce dossier est à définir en fonction de votre environnement.

Cliquez sur **suivant**.

Assistant d'importation paramétrable de données

Codage du fichier
Sélectionnez les paramètres de codage du fichier texte.

Séparation des champs
 Délimités : champs séparés par des caractères
 Largeur fixe : champs alignés en colonne

Codage Europe de l'Ouest (Windows)

Format des dates

Commencer l'import à la ligne n° 1 Ligne d'entête : la première ligne contient le nom des champs

Aperçu du fichier (15 premières lignes)

```
Typologie;Code (tiers);Civilité;Nom;Code Famille;Libellé;Code sous-famille client;Libellé sous-famille client;Personne physique;Statut;Adresse 1 (facturation);Adresse 2 (facturation);Adres
"Entreprise";"PIET00629";"";"TVA intracom.2";"PA0001";"";"0";"0";"rue de la TVA2";"123456";"";"30123";"La douille";"";"FR";"";"TVAII";"Teveo";"";"0601020304";"";"t
```

[?](#) [< Précédent](#) [Suivant >](#) [Lancer](#) [Annuler](#)

Cliquez à nouveau sur **Suivant**.

Assistant d'importation paramétrable de données

Délimités : champs séparés par des caractères
 Cette étape vous permet de configurer le format de vos données.

Séparateurs : Séparateurs standards Autre séparateur
 Identificateurs : Identificateurs standards Autre identificateur

Aperçu des données

	Typologie	Code (tiers)	Civilité	Nom	Code Famille	Libellé	Code sous-famille client	Libellé sous-famille client	Personne physique	Statut	Adresse 1
▶	Entreprise	PIET00629		TVA intracom.2	PA0001				0	0	rue de la T

Puis **Suivant** encore une fois.

Assistant d'importation paramétrable de données

Associations
 Cette étape vous permet de choisir les champs à importer.

Associations : cliquez dans les cellules de la colonne source

Champ destination	Colonne source
Code (tiers)	Code (tiers)
Civilité	Civilité
Nom	Nom
Code Famille	Code Famille
Libellé	Libellé
Code sous-famille client	Code sous-famille client
Libellé sous-famille client	Libellé sous-famille client

Données à importer

Code (tiers)	Civilité	Nom	Code Famille	Libellé	Code sous-famille client	Libellé sous-famille client	Personne physique	Statut	Langue	Adresse 1 (fa
PIET00629		TVA intracom.2	PA0001				False	0		rue de la TVA

Importer les champs vides

Sauvegarde des paramètres

Nom du paramétrage

Renseignez dans le champ Nom du paramétrage : **Ato-Sync Customers**

Assistant d'importation paramétrable de données

Associations
 Cette étape vous permet de choisir les champs à importer.

Associations : cliquez dans les cellules de la colonne source

Champ destination	Colonne source
Code (tiers)	Code (tiers)
Civilité	Civilité
Nom	Nom
Code Famille	Code Famille
Libellé	Libellé
Code sous-famille client	Code sous-famille client
Libellé sous-famille client	Libellé sous-famille client

Données à importer

Code (tiers)	Civilité	Nom	Code Famille	Libellé	Code sous-famille client	Libellé sous-famille client	Personne physique	Statut	Langue	Adresse 1 (fa
PIET00629		TVA intracom.2	PA0001				False	0		rue de la TVA

Importer les champs vides

^-^ Sauvegarde des paramètres

Nom du paramétrage

Cliquez sur **Suivant** pour passer à la prochaine étape.

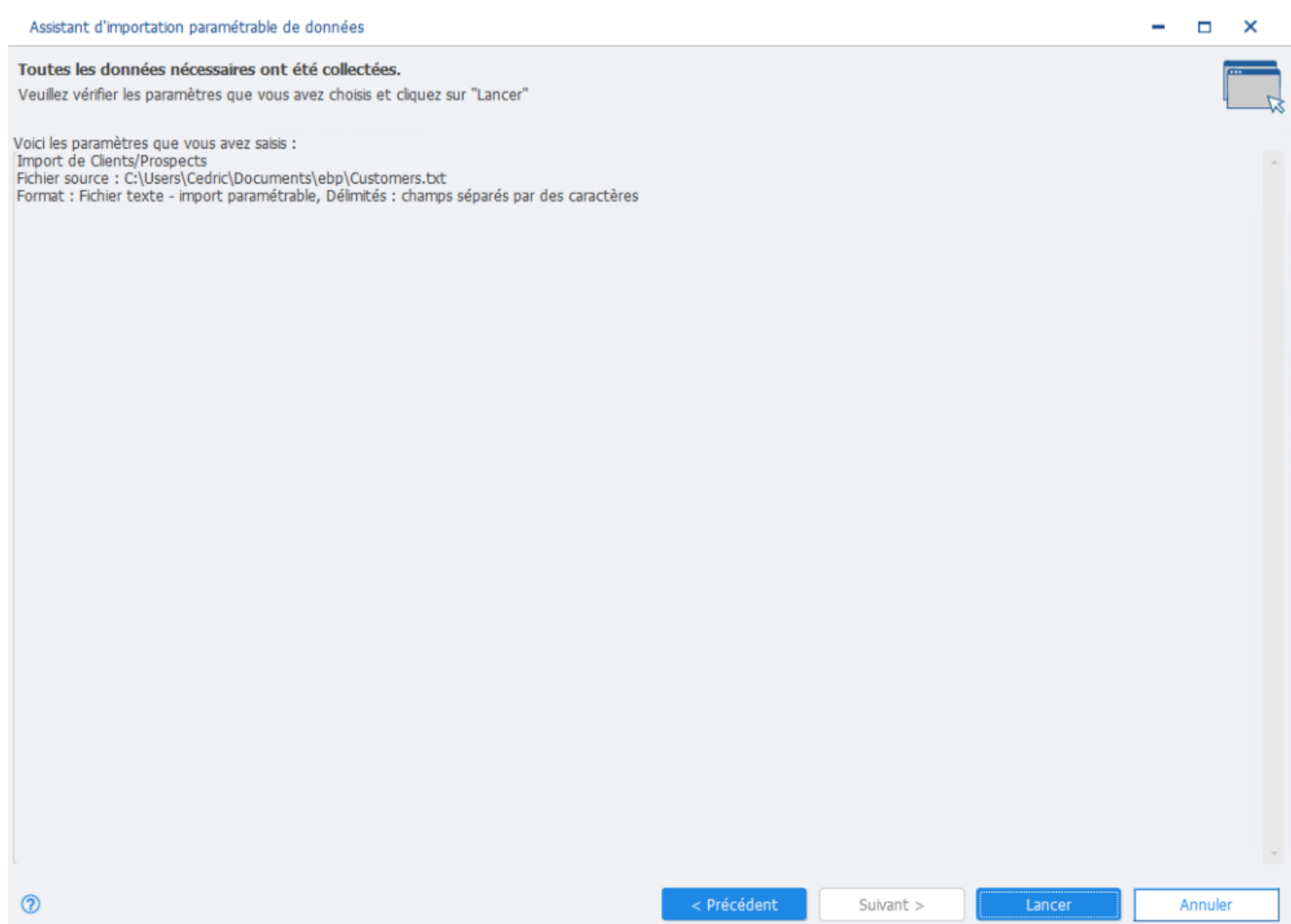

Cliquez sur **Lancer**

Une nouvelle pop up apparaîtra demandant si l'on souhaite conserver le chemin d'accès des imports.

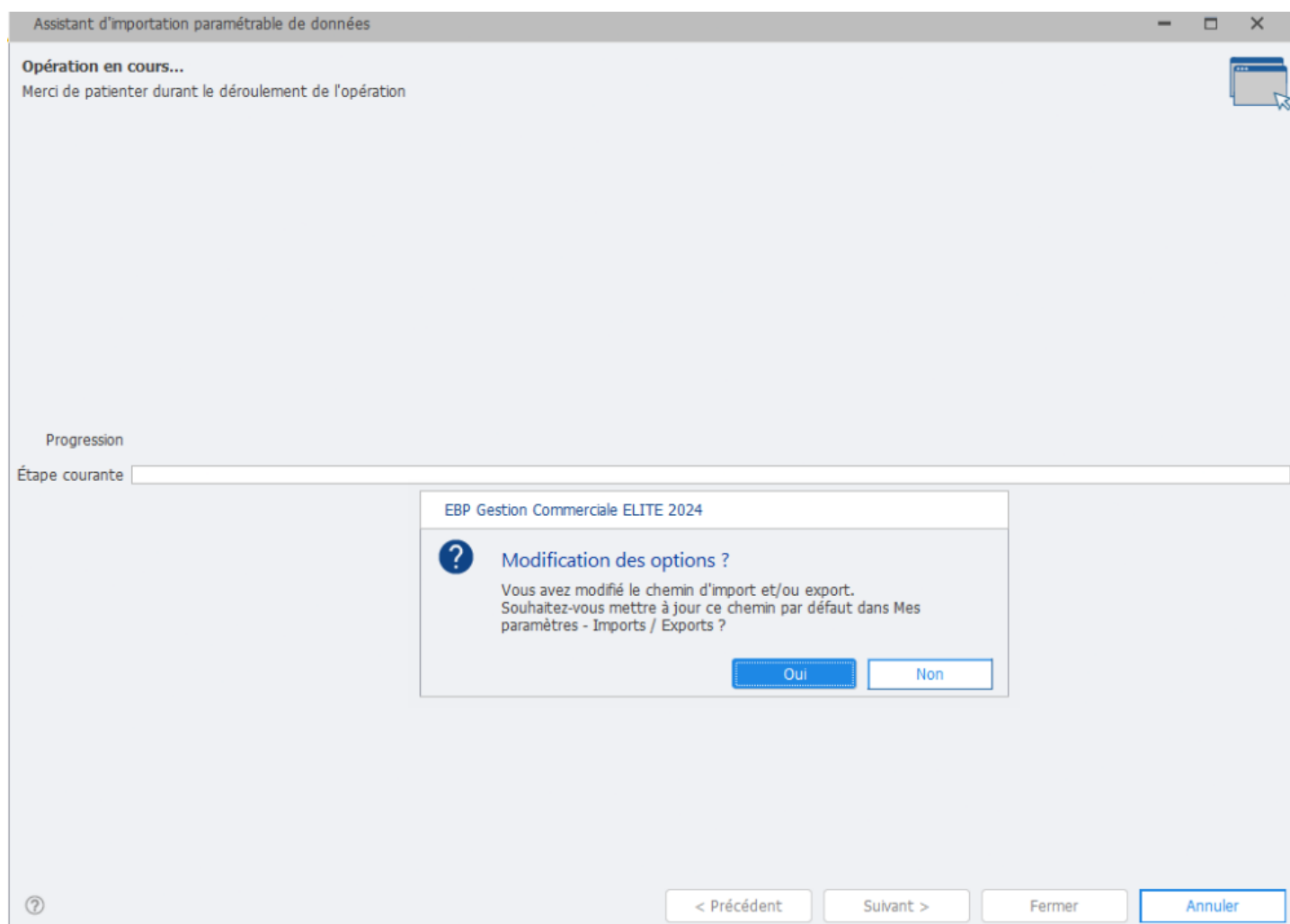

Si vous le souhaitez, vous pouvez cliquer sur oui, pour conserver le chemin d'accès des imports de Atoo-Sync précédemment sélectionné.

2. Adresses

Effectuez un nouvel import des commandes.

Retournez dans le menu EBP > Imports | Exports > Imports paramétrables.

Puis dans la fenêtre qui s'est ouverte, sélectionnez **Clients/Prospects**.

Attention : ne pas prendre Adresses clients/prospects.

Assistant d'importation paramétrable de données

Destination et source de l'import

Choisissez le type de données à importer et le fichier source puis cliquez sur suivant.

Que désirez-vous importer ?

- Sous-familles articles
- Articles gammes
- Clients/Prospects**
- Adresses clients/prospects
- Familles clients/prospects
- Sous-familles clients/prospects
- Références article/client
- Fournisseurs
- Adresses fournisseurs
- Familles fournisseurs
- Sous-familles fournisseurs
- Références article/fournisseur
- Contacts
- Commerciaux/collaborateurs
- Familles commerciaux/collaborateurs
- Devis (Vente)
- Commandes (Vente)
- Bons de livraison (Vente)
- Factures (Vente)
- Factures en cours de rédaction (Vente)
- Avoirs (Vente)
- Avoirs en cours de rédaction (Vente)
- Factures d'acompte (Vente)

Fichier à importer C:\Users\Cedric\Documents\

Chargement des paramètres

Nom du paramétrage

Importer les données par lot (plus rapide mais un lot importé ne peut être annulé)

Renommer le fichier après import (.bak)

Sélectionnez le fichier à importer généré lors du dernier import à l'emplacement paramétré dans Atoo-Sync. Fichiers Adresses.txt

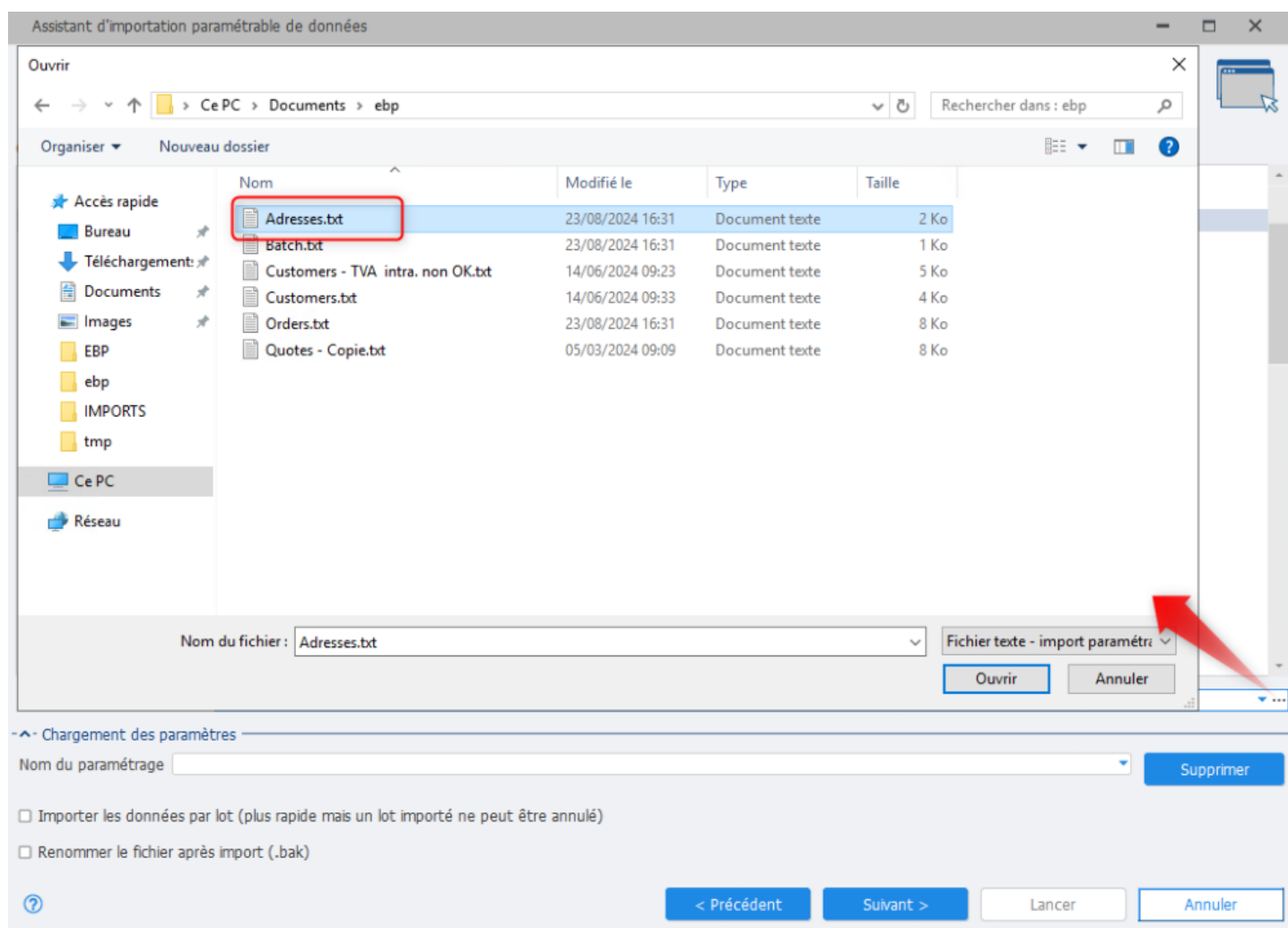

Cliquez sur **Suivant** pour passez à la prochaine fenêtre.

Puis 2 fois sur le bouton **Suivant** pour arriver à cette fenêtre :

Assistant d'importation paramétrable de données

Associations
 Cette étape vous permet de choisir les champs à importer.

Associations : cliquez dans les cellules de la colonne source

Champ destination	Colonne source
Code (tiers)	Code (tiers)
Civilité	
Nom	Nom
Code Famille	Code Famille
Libellé	
Code sous-famille client	
Libellé sous-famille client	

Données à importer

Code (tiers)	Nom	Code Famille	Adresse 1 (facturation)	Adresse 2 (facturation)	Adresse 3 (facturation)	Adresse 4 (facturation)	Code postal (facturation)
PIET00023	Piette testy	PA0001	Rue de la Facturation	1ere maj			30220
PIET00023	Piette testy	PA0001	Rue de la Facturation	1ere maj			30220

Importer les champs vides

Sauvegarde des paramètres

Nom du paramétrage

Dans le champ **Nom du paramétrage** écrire : **Atoo-Sync Customers Addresses**

Assistant d'importation paramétrable de données

Associations
 Cette étape vous permet de choisir les champs à importer.

Associations : cliquez dans les cellules de la colonne source

Champ destination	Colonne source
Code (tiers)	Code (tiers)
Civilité	
Nom	Nom
Code Famille	Code Famille
Libellé	
Code sous-famille client	
Libellé sous-famille client	

Données à importer

Code (tiers)	Nom	Code Famille	Adresse 1 (facturation)	Adresse 2 (facturation)	Adresse 3 (facturation)	Adresse 4 (facturation)	Code postal (facturation)
PIET00023	Piette testy	PA0001	Rue de la Facturation	1ere maj			30220
PIET00023	Piette testy	PA0001	Rue de la Facturation	1ere maj			30220

Importer les champs vides

^ Sauvegarde des paramètres

Nom du paramétrage

Cliquez sur le bouton **Suivant**.

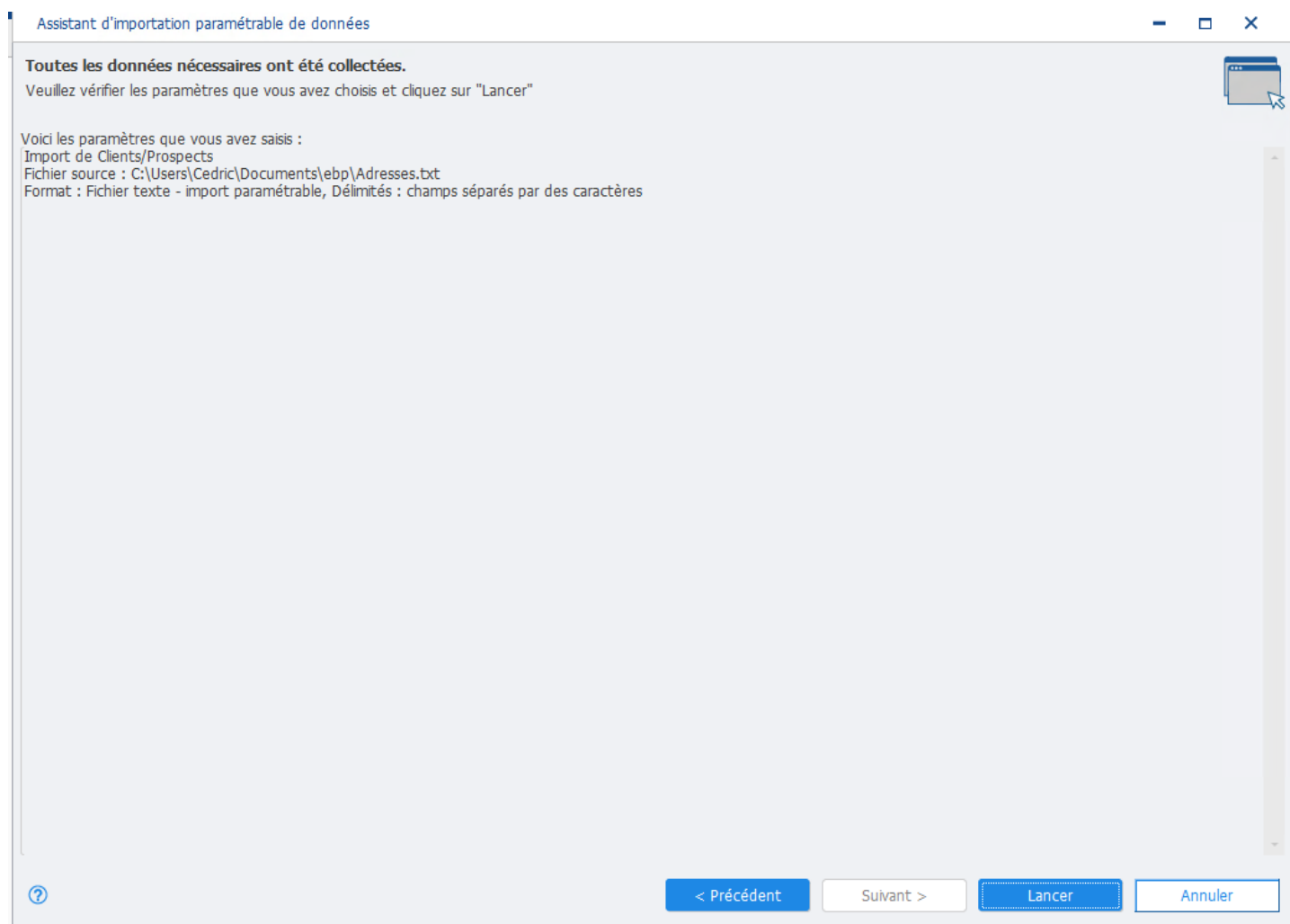

Enfin cliquez sur **Lancer** pour valider l'import paramétrable.

3. La commande

Retournez dans le menu EBP > Imports | Exports > Imports paramétrables.

Puis dans la fenêtre qui s'est ouverte, sélectionnez en fonction du document généré .

Assistant d'importation paramétrable de données

Destination et source de l'import
Choisissez le type de données à importer et le fichier source puis cliquez sur suivant.

Que désirez-vous importer ?

- Sous-familles articles
- Articles gammes
- Clients/Prospects
- Adresses clients/prospects
- Familles clients/prospects
- Sous-familles clients/prospects
- Références article/client
- Fournisseurs
- Adresses fournisseurs
- Familles fournisseurs
- Sous-familles fournisseurs
- Références article/fournisseur
- Contacts
- Commerciaux/collaborateurs
- Familles commerciaux/collaborateurs
- Devis (Vente)
- Commandes (Vente)
- Bons de livraison (Vente)
- Factures (Vente)
- Factures en cours de rédaction (Vente)
- Avoirs (Vente)
- Avoirs en cours de rédaction (Vente)
- Factures d'acompte (Vente)

Fichier à importer C:\Users\Cedric\Documents\ebp\

Chargement des paramètres

Nom du paramétrage

Importer les données par lot (plus rapide mais un lot importé ne peut être annulé)

Renommer le fichier après import (.bak)

Sélectionnez le fichier à importer généré lors du dernier import à l'emplacement paramétré dans Atoo-Sync.

Exemple : pour les documents de types commandes Orders.txt

Assistant d'importation paramétrable de données

Ouvrir

Ce PC > Windows (C:) > Utilisateurs > Cedric > Documents > ebp

Rechercher dans : ebp

Organiser Nouveau dossier

Nom	Modifié le	Type	Taille
Batch.txt	23/08/2024 16:31	Document texte	1 Ko
Orders.txt	23/08/2024 16:31	Document texte	8 Ko
Adresses.txt	23/08/2024 16:31	Document texte	2 Ko
Customers.txt	14/06/2024 09:33	Document texte	4 Ko
Customers - TVA intra. non OK.txt	14/06/2024 09:23	Document texte	5 Ko
Quotes - Copie.txt	05/03/2024 09:09	Document texte	8 Ko

Nom du fichier : Orders.txt

Fichier texte - import paramétré

Ouvrir Annuler

Chargement des paramètres

Nom du paramétrage

Supprimer

Importer les données par lot (plus rapide mais un lot importé ne peut être annulé)

Renommer le fichier après import (.bak)

< Précédent Suivant > Lancer Annuler

Assistant d'importation paramétrable de données

Destination et source de l'import
Choisissez le type de données à importer et le fichier source puis cliquez sur suivant.

Que désirez-vous importer ?

- Sous-familles articles
- Articles gammes
- Clients/Prospects
- Adresses clients/prospects
- Familles clients/prospects
- Sous-familles clients/prospects
- Références article/client
- Fournisseurs
- Adresses fournisseurs
- Familles fournisseurs
- Sous-familles fournisseurs
- Références article/fournisseur
- Contacts
- Commerciaux/collaborateurs
- Familles commerciaux/collaborateurs
- Devis (Vente)
- Commandes (Vente)**
- Bons de livraison (Vente)
- Factures (Vente)
- Factures en cours de rédaction (Vente)
- Avoirs (Vente)
- Avoirs en cours de rédaction (Vente)
- Factures d'acompte (Vente)

Fichier à importer C:\Users\Cedric\Documents\ebp\Orders.txt

Chargement des paramètres

Nom du paramétrage

Importer les données par lot (plus rapide mais un lot importé ne peut être annulé)

Renommer le fichier après import (.bak)

Cliquez sur le bouton suivant 3 fois pour arriver sur cette fenêtre :

Assistant d'importation paramétrable de données

Associations
 Cette étape vous permet de choisir les champs à importer.

Associations : cliquez dans les cellules de la colonne source

Champ destination	Colonne source
Acompte - Montant	Acompte - Montant
Acompte - Code moyen de paiement	Acompte - Code moyen de paiement
Acompte - Montant en devise	Acompte - Montant en devise
Acompte - Cours de la devise	Acompte - Cours de la devise
Acompte - Code ISO devise	Acompte - Code ISO devise
Acompte - Date du règlement	Acompte - Date du règlement
Document - Utiliser le numéro du document d'origine	Document - Utiliser le numéro du document d'origine

Données à importer

Acompte - Montant	Acompte - Code moyen de paiement	Acompte - Montant en devise	Acompte - Cours de la devise	Acompte - Code ISO devise	Acompte
0					
0					
0					

-^ Sauvegarde des paramètres

Nom du paramétrage

Renseignez dans le champ **Nom du paramétrage** :

- Atoo-Sync Quotes (pour les devis)
- Atoo-Sync Orders (pour les commandes)
- Atoo-Sync Delivery Notes (pour les bons de livraisons)
- Atoo-Sync Invoices (pour les factures)

Pour notre exemple avec les commandes ça sera : **Atoo-Sync Orders**

Assistant d'importation paramétrable de données

Associations
 Cette étape vous permet de choisir les champs à importer.

Associations : cliquez dans les cellules de la colonne source

Champ destination	Colonne source
<input checked="" type="checkbox"/> Acompte - Montant	<input checked="" type="checkbox"/> Acompte - Montant
<input type="checkbox"/> Acompte - Code moyen de paiement	<input type="checkbox"/> Acompte - Code moyen de paiement
<input type="checkbox"/> Acompte - Montant en devise	<input type="checkbox"/> Acompte - Montant en devise
<input type="checkbox"/> Acompte - Cours de la devise	<input type="checkbox"/> Acompte - Cours de la devise
<input type="checkbox"/> Acompte - Code ISO devise	<input type="checkbox"/> Acompte - Code ISO devise
<input type="checkbox"/> Acompte - Date du règlement	<input type="checkbox"/> Acompte - Date du règlement
<input type="checkbox"/> Document - Utiliser le numéro du document d'origine	<input type="checkbox"/> Document - Utiliser le numéro du document d'origine

Données à importer

	Acompte - Montant	Acompte - Code moyen de paiement	Acompte - Montant en devise	Acompte - Cours de la devise	Acompte - Code ISO devise	Acompte
<input checked="" type="checkbox"/>	0					
<input type="checkbox"/>	0					
<input type="checkbox"/>	0					

- ^ - Sauvegarde des paramètres

Nom du paramétrage

Enfin pour valider le paramétrage et l'import, cliquez sur **Suivant** puis **Lancer**.

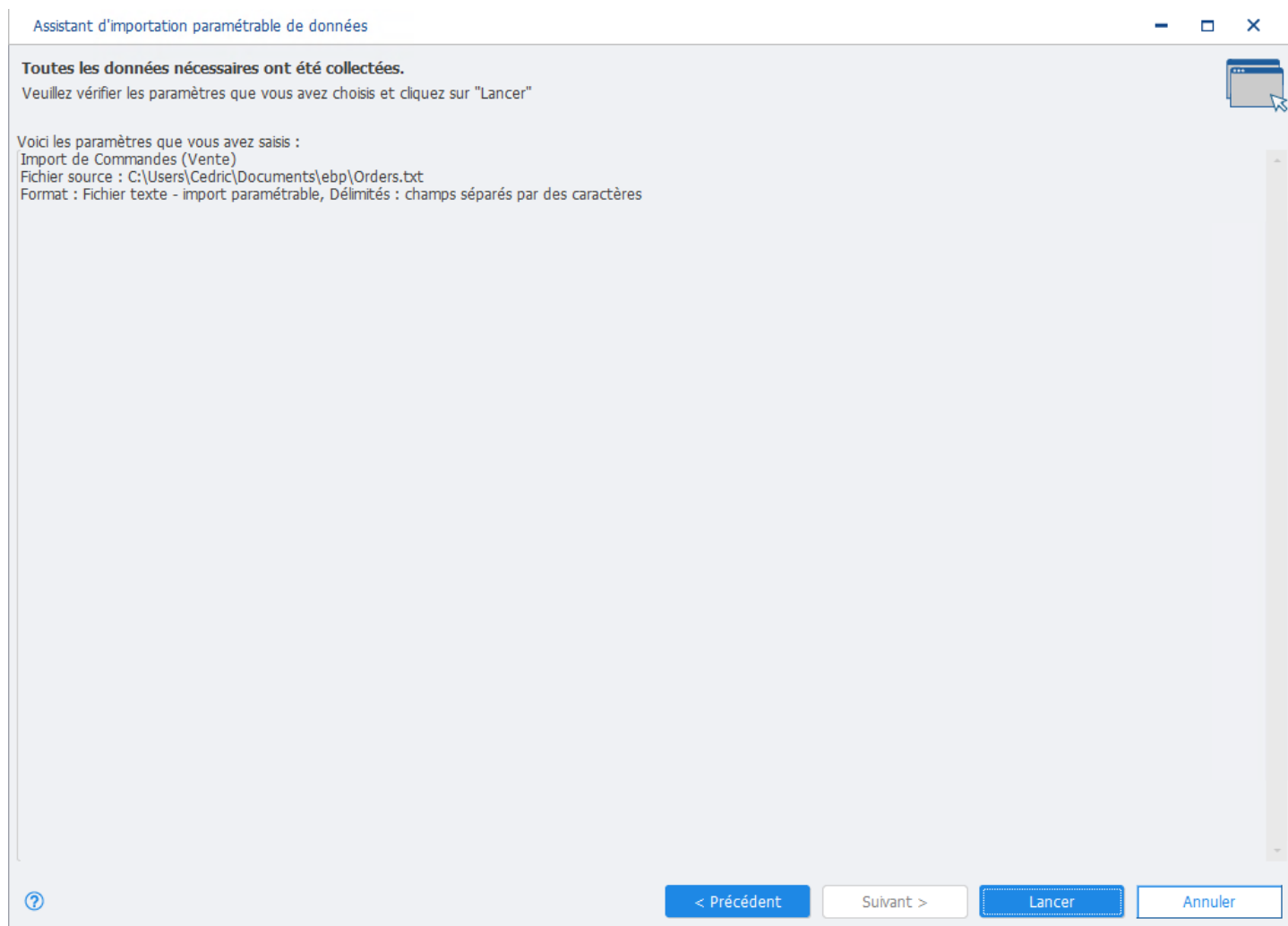

Si les imports se font correctement vous aurez un récapitulatif de EBP indiquant le nombre de lignes créé au total.

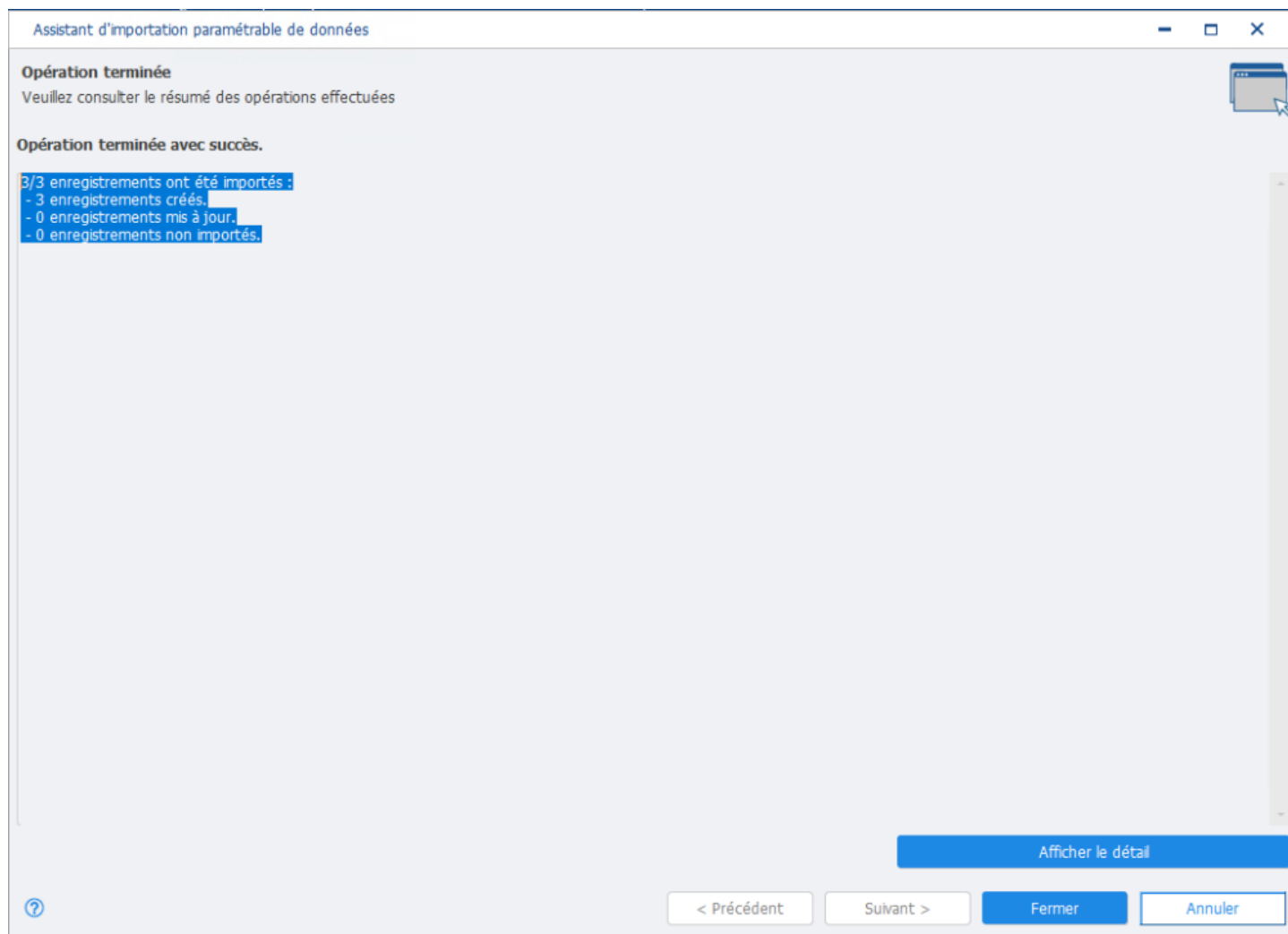

Si tout est correct après avoir effectué les imports paramétrables, dans le champ Nom du paramétrage, pour Client/prospects, vous devriez avoir listé comme ci-dessous :

Assistant d'importation paramétrable de données

Destination et source de l'import
Choisissez le type de données à importer et le fichier source puis cliquez sur suivant.

Que désirez-vous importer ?

- Articles (Prix planifiés)
- Articles (informations fournisseurs)
- Familles articles
- Sous-familles articles
- Articles gammes
- Clients/Prospects
- Adresses clients/prospects
- Familles clients/prospects
- Sous-familles clients/prospects
- Références article/client
- Fournisseurs
- Adresses fournisseurs
- Familles fournisseurs
- Sous-familles fournisseurs
- Références article/fournisseur
- Contacts
- Commerciaux/collaborateurs
- Familles commerciaux/collaborateurs
- Devis (Vente)
- Commandes (Vente)**
- Bons de livraison (Vente)
- Factures (Vente)
- Factures en cours de rédaction (Vente)

Fichier à importer C:\Users\Cedric\Documents\ebp\

Chargement des paramètres

Nom du paramétrage

Importer les données par lots (plus rapide mais un lot importé ne peut être annulé)

Renommer le fichier après import (.bak)

Notes : Si vous avez le **SDK EBP**, l'import des clients et des commandes se fera **directement** dans EBP Gestion Commerciale.

Attention : Si vous n'avez pas le **SDK EBP**, après avoir généré l'import des commandes avec Atoo-Sync, il faudra dans **EBP**, importer manuellement le fichier Clients puis le fichier de document ventes souhaité (suivant le paramétrage effectué dans Atoo-Sync GesCom). Cf Paramétrage Import commandes.

Installer le module Atoo-Sync GesCom dans une boutique Prestashop

Atoo-Sync GesCom fonctionne sous forme de module dans la boutique PrestaShop.

Pour installer le module Atoo-Sync GesCom, il faut **compresser au format .zip** le dossier **atoosyncgescom** correspondant à votre version et le télécharger dans la boutique **PrestaShop**.

Préparer le module Atoo-Sync GesCom

Le dossier du module Atoo-Sync se trouve dans le dossier d'installation du logiciel **Atoo-Sync GesCom**.

Pour Windows 10/ 11/ Serveur 2016 / Serveur 2019 / Serveur 2022

- C:/Programmes/Atoo Next/Atoo-Sync GesCom/Shops/PrestaShop/modules

Ou si vous êtes sur un Windows 64 Bits

- C:/Program files (x86)/Atoo Next/Atoo-Sync GesCom/Shops/PrestaShop/modules

Sélectionnez le dossier du module correspondant à votre version, affichez le menu contextuel du dossier en faisant un **clic droit** et choisissez le menu **Envoyer vers -> Dossier compressé**.

Dans notre exemple, nous allons utiliser le module **atoosyncgescomebp**.

Nom	Modifié le	Type	Taille
atoosynccustomerdocuments	12/01/2019 00:10	Dossier de fichiers	
atoosyncgescomciel	12/01/2019 00:10	Dossier de fichiers	
atoosyncgescomebp	12/01/2019 00:10	Dossier de fichiers	
atoosyncgescomsage50c	12/01/2019 00:10	Dossier de fichiers	
atoosyncgescomsage100c	12/01/2019 00:10	Dossier de fichiers	

Selon votre version Windows, un message vous indiquera que le dossier compressé ne peut pas être créé dans cet emplacement et qu'il sera créé sur le bureau.

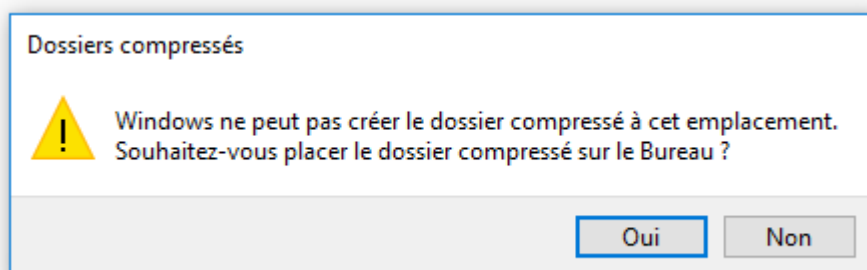

Le fichier **atoosyncgescomebp.zip** est créé.

atoosyncgescom
ebp.zip

Charger le module Atoo-Sync GesCom dans une boutique PrestaShop

Connectez-vous au Back-Office de votre boutique PrestaShop et sélectionnez l'onglet **Modules** ou **Modules et services**.

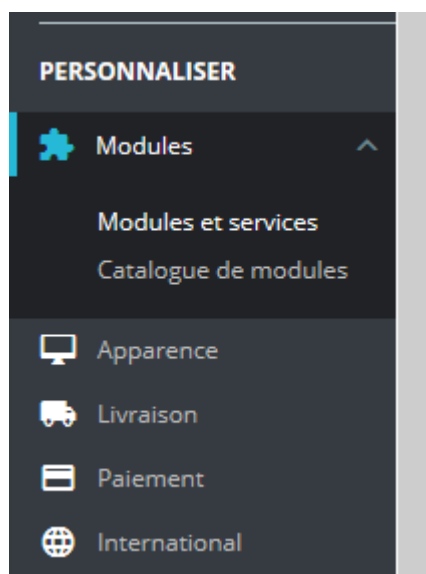

Selon votre version de **PrestaShop**, cliquez sur le bouton **Installer un Module / Ajouter un nouveau module**.

 Installer un module

 Se connecter à la marketplace Addons

Le bloc **Installer un module** s'affiche.

Cliquez sur le bouton **sélectionnez un fichier** et sélectionnez le **fichier zip** préalablement créé.

Puis cliquez sur le bouton **Charger le module** pour télécharger le module dans PrestaShop.

Votre module est maintenant chargé dans votre boutique **PrestaShop**.

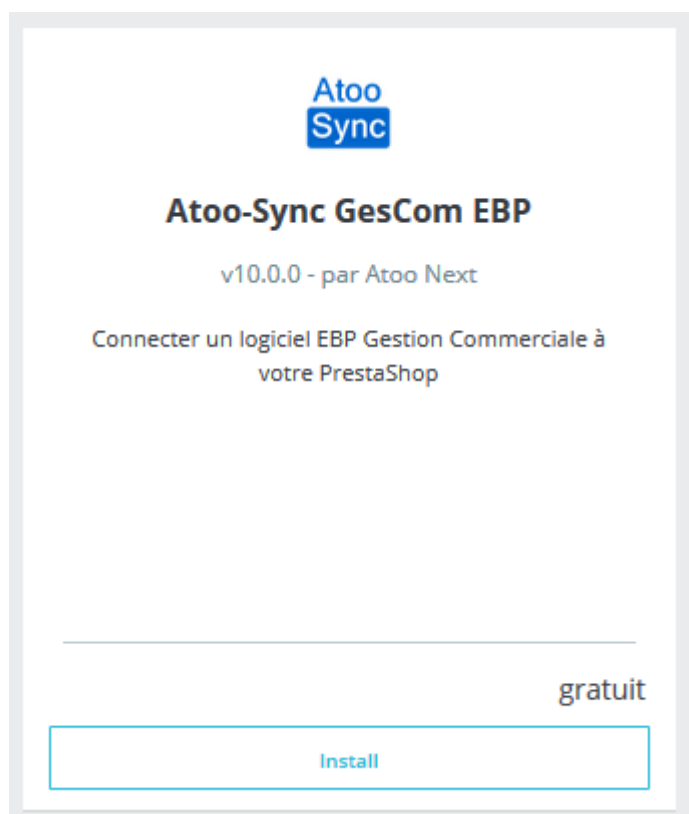

Il ne vous reste qu'à cliquer sur le bouton **Install/Installer** pour l'installer dans votre boutique **PrestaShop**.

Atoo-Sync GesCom EBP

v10.0.0 - par

Atoo Next

Connecter un logiciel EBP Gestion Commerciale
à votre PrestaShop

Configurer

Félicitations, le module Atoo-Sync GesCom est installé dans votre boutique PrestaShop.

Installer le plug-in Atoo-Sync GesCom dans une boutique Woocommerce

Atoo-Sync GesCom fonctionne sous forme de plug-in dans la boutique WooCommerce.

Pour installer le plug-in Atoo-Sync GesCom, il faut **compresser au format .zip** le dossier **atoosync-gescom** contenu dans le dossier d'installation de l'application **Atoo-Sync GesCom** et le télécharger dans la boutique **WooCommerce**.

Préparer le plug-in Atoo-Sync GesCom

Le dossier **atoosync-gescom** se trouve dans le dossier d'installation du logiciel **Atoo-Sync GesCom**.

Pour Windows/Windows Serveur 32 bits

- C:/Programmes/Atoo Next/Atoo-Sync GesCom/Shops/WooCommerce

Ou si vous êtes sur un Windows 64 Bits

- C:/Program files (x86)/Atoo Next/Atoo-Sync GesCom/Shops/WooCommerce

Sélectionnez le dossier **atoosync-gescom**, affichez le menu contextuel du dossier en faisant un clic droit et choisissez le menu **Envoyer vers -> Dossier compressé**.

Nom	Modifié le	Type	Tail
atoosync-gescom	12/01/2019 00:10	Dossier de fichiers	

Le fichier **atoosync-gescom.zip** est créé.

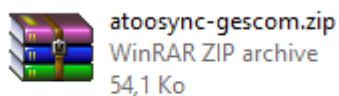

Selon votre version Windows, un message vous indiquera que le dossier compressé ne peut pas être créé dans cet emplacement et qu'il sera créé sur le bureau.

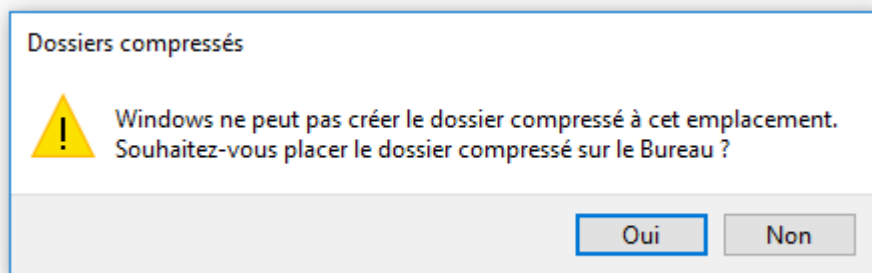

Charger le module Atoo-Sync GesCom dans une boutique WooCommerce

Connectez-vous au Back-Office de votre boutique WooCommerce et affichez l'onglet **Extensions**.

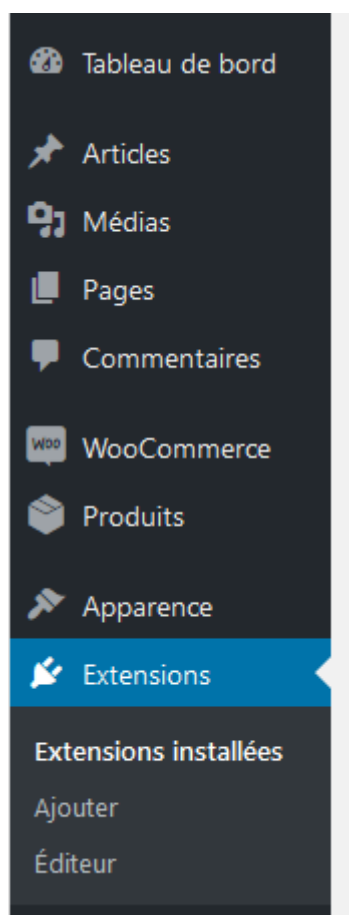

Cliquez sur le bouton **Ajouter** en haut de la page.

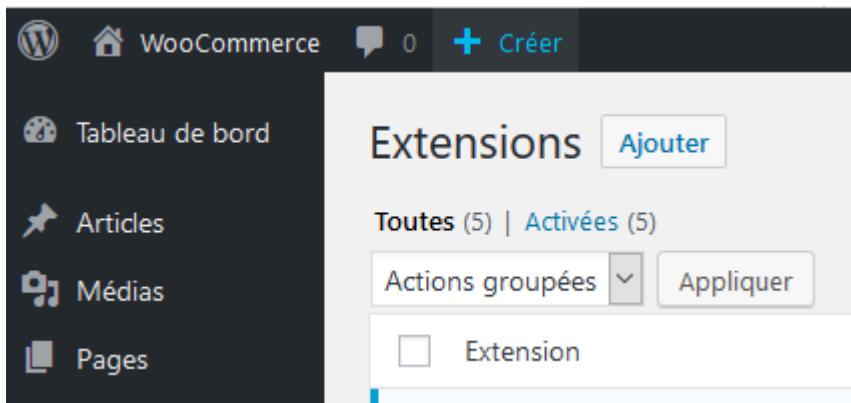

Cliquez sur le bouton **Téléverser une extension** en haut de la page

Au clic, une zone s'affichera et vous pourrez cliquer sur le bouton **Parcourir...**, puis, sélectionnez le fichier **atoosync-gescom.zip** préalablement créé.

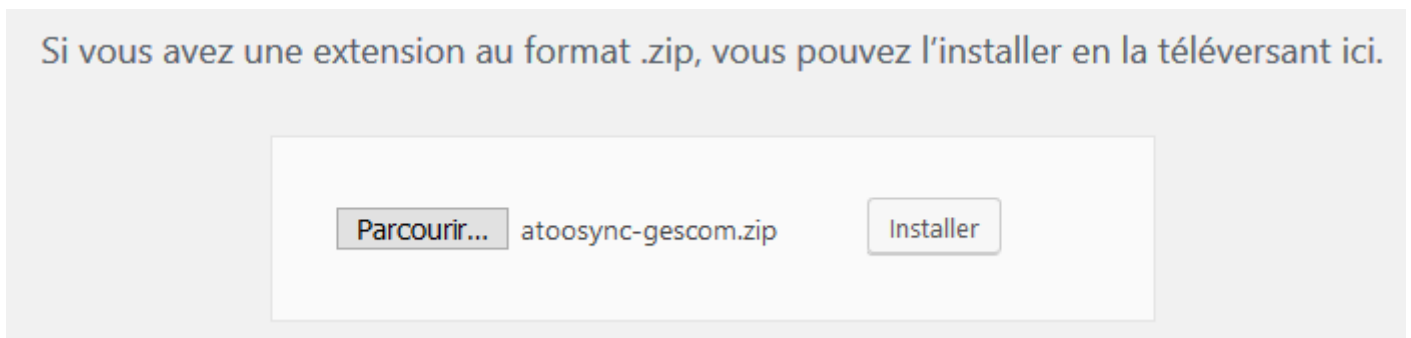

Cliquer sur le bouton **installer** pour télécharger le plug-in dans votre WooCommerce et débiter l'installation.

Votre plug-in est maintenant chargé sur le serveur de la boutique. Il ne vous reste plus qu'à cliquer sur le bouton **Activer l'extension**.

Installation de l'extension à partir du fichier : atoosync-gescom.zip

Décompression de l'archive de l'extension...

Installation de l'extension...

L'extension a bien été installée.

[Activer l'extension](#)

[Retourner à l'installateur d'extensions](#)

Félicitations ! Le plug-in Atoo-Sync GesCom est installé dans votre boutique WooCommerce.

Démarrer rapidement

Créer un profil

Au premier lancement de l'application **Atoo-Sync GesCom**, l'onglet **Accueil** affiche un bouton **Créer un Nouveau Profil** pour ajouter un profil au connecteur.

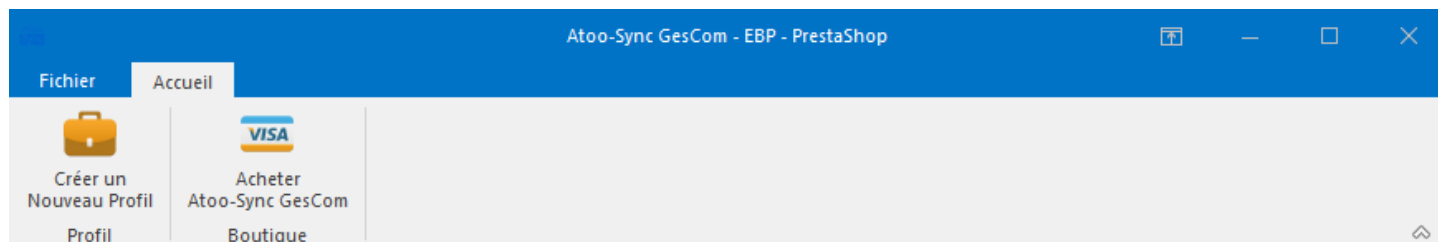

Cliquez sur le bouton **Créer un Nouveau Profil**.

La fenêtre **Créer un nouveau profil** s'ouvre.

Créer un nouveau profil

Nom du nouveau profil :

Logiciel de Gestion Commerciale :

Type de site web :

Dans la zone de texte **Nom du nouveau profil**, saisissez un nom.

Choisissez le **Logiciel de gestion commerciale** ainsi que le **Type de site Web à connecter**.

Validez par un clic sur le bouton **Créer**.

Félicitations ! Vous venez de créer votre premier profil **Atoo-Sync GesCom**.

Notes: Vous devez maintenant configurer ce profil avant de pouvoir effectuer les synchronisations.

Exporter les articles dans la boutique

L'export des articles dans la boutique permet de créer dans la boutique eCommerce les articles de la gestion commerciale.

Pour exporter les articles, il suffit simplement depuis la **fenêtre** principale **Atoo-Sync**, d'aller sur l'onglet **Profil** et de cliquer sur le bouton **Articles** du groupe **Synchroniser**.

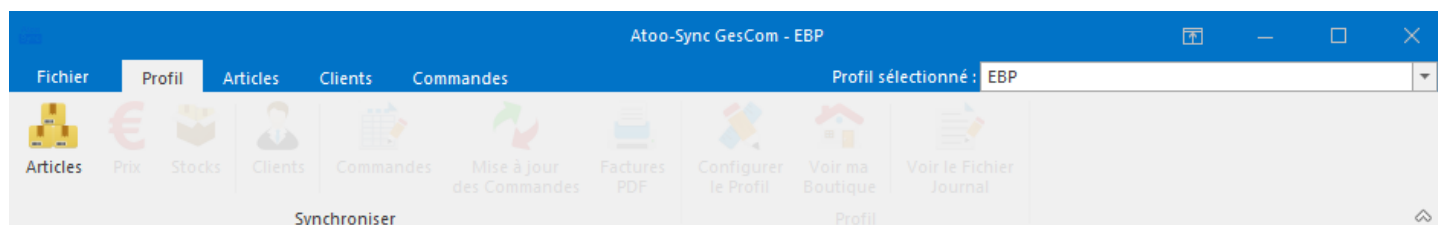

Lors du processus d'exportation, les données suivantes sont envoyées (liste non exhaustive) :

Catégories des articles

- Familles d'articles
- Sous-familles d'articles

Fiche Article

- Référence
- Texte de l'article
 - Nom
 - Description
 - Résumé
 - Notes
 - Balise méta
 - Marque
 - Fournisseur
- Quantité en stock
 - Cumul des dépôts
 - Choix du stock
- Prix de l'article
 - Choix de la taxe
 - Prix d'achat
 - Prix de vente
 - Soldes / Promotions / Remises
 - Prix par groupe de clients
 - Tarifs d'exception par client
 - Remises par famille d'articles
- Photos des articles
 - Photo de la fiche article
 - Photos dans les documents des articles

- Photos depuis un dossier images
- Dimensions de l'article
 - Poids
 - Largeur
 - Hauteur
 - Profondeur
- Code barre de l'article
- Détails des gammes de l'article
- Conditionnement
- Nomenclature
- Champs personnalisés (Caractéristiques)

Atoo-Sync GesCom affiche pendant l'export des articles, le journal de traitement en temps réel, ce qui vous permet de suivre la progression des données synchronisées.

Atoo-Sync GesCom - EBP

Fichier
Profil
Articles
Clients
Commandes
Profil sélectionné : EBP

Articles
 Prix
 Stocks
 Clients
 Commandes

Mise à jour des Commandes
 Factures PDF
 Configurer le Profil
 Voir ma Boutique
 Voir le Fichier Journal

Synchroniser
Profil

Profil
EBP

Application:
EBP OpenLine

Base de données
C:\Users\Michel.ATOONEXT\Documents
\EBP Demo Gestion 2019 11.0 FR
Pro.ebp

Site Web
PrestaShop

URL
<https://prestashop.atoo-sync.com/>

- Début de l'export des articles
- Export des familles de produits
- > Lecture des catégories d'articles
- > 1/18 - ANIMATIONS
- > 2/18 - ANNIVERSAIRES
- > 3/18 - UNIVERS BEBES
- > 4/18 - JOUETS EN BOIS
- > 5/18 - CHEQUES CADEAUX
- > 6/18 - JEUX DE CONSTRUCTION
- > 7/18 - JEUX EDUCATIFS
- > 8/18 - FIGURINES ET ANIMAUX
- > 9/18 - UNIVERS FILLES
- > 10/18 - UNIVERS GARCONS
- > 11/18 - LIVRES
- > 12/18 - MAQUETTE ET MODELISME
- > 13/18 - MIXTES
- > 14/18 - PELUCHES ET DOUDOUS
- > 15/18 - PORTS
- > 16/18 - PRESTATAIRE DE SERVICE
- > 17/18 - PUZZLES
- > 18/18 - JEUX DE SOCIETES

- Export des sous-familles des articles
- > 1/2 - Puzzle + 900 pièces
- > 2/2 - Puzzle - 900 pièces
- > Réussi

- Export des articles
- > Lecture des articles
- > 1/18 - AG00001
- > 2/18 - ACTI0002
- > 3/18 - ANIM0001
- > 4/18 - JEU00002
- > 5/18 - JEU00003
- > 6/18 - JEU00002
- > 7/18 - JEU00004
- > 8/18 - LAOM0001
- > 9/18 - PICT0001
- > 10/18 - TESTNOM
- > 11/18 - VOIT0035
- > Envoyer l'image C:\Users\...AppData\Local\Temp\VOIT0035.png
- > 12/18 - VOIT0036
- > Envoyer l'image C:\Users\...AppData\Local\Temp\VOIT0036.png
- > 13/18 - VOIT0037
- > Envoyer l'image C:\Users\...AppData\Local\Temp\VOIT0037.png
- > 14/18 - VOIT0038
- > Envoyer l'image C:\Users\...AppData\Local\Temp\VOIT0038.png
- > 15/18 - VOIT0039
- > Envoyer l'image C:\Users\...AppData\Local\Temp\VOIT0039.png
- > 16/18 - VOIT0040
- > 17/18 - VOIT0041
- > 18/18 - VOIT0042
- > Réussi

Panneau d'information
 Licence accordée à: WISE UP SOFTWARE
Expire le mardi 31 décembre 2019
Version 10.0.0.0

Mettre à jour les stocks et les prix des articles dans la boutique

La mise à jour des prix et des stocks envoie les données article issues de la gestion commerciale dans la boutique eCommerce.

Pour mettre à jour les stocks ou les prix, il suffit simplement depuis la **fenêtre** principale d'**Atoo-Sync GesCom**, d'aller sur l'onglet **Profil** et de cliquer sur le bouton **Prix** ou **Stocks**.

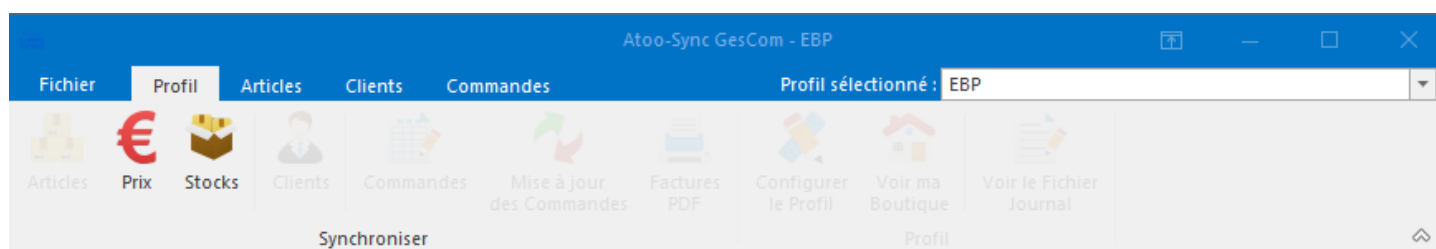

Lors du processus de mise à jour, les données suivantes sont envoyées :

Mise à jour des stocks

- Valeur du stock
 - Réel
 - Disponible
 - A terme
 - Réel + commande clients
 - A terme - commande fournisseur
- Quantité minimale
- Poids de l'article
- Code barre de l'article
- Durée de la garantie

Mise à jour des prix

- Prix de l'article
- Montant écotaxe
- Taux de taxe
- Prix d'achat
- Prix de vente
- Prix de vente des gammes
- Prix de vente des conditionnements
- Soldes / Promotions / Remises
- Prix par groupe de clients
- Tarifs d'exception par client
- Remises par famille d'articles
- Champs personnalisés des articles (caractéristiques).

Atoo-Sync GesCom affiche pendant l'export, le journal de traitement en temps réel, ce qui vous permet de suivre la progression des données synchronisées.

Profil
EBP

Application:
EBP OpenLine

Base de données
C:\Users\Michel.ATOONEXT\Documents
\EBP Demo Gestion 2019 11.0 FR
Pro.ebp

Site Web
PrestaShop

URL
<https://prestashop.atoo-sync.com/>

- Début de l'export des prix des articles

- Export des articles
- > Lecture des articles
- > 1/18 - AG00001
- > 2/18 - ACTI0002
- > 3/18 - ANIM0001
- > 4/18 - JEU00002
- > 5/18 - JEU00003
- > 6/18 - JEU00002
- > 7/18 - JEU00004
- > 8/18 - LAOM0001
- > 9/18 - PICT0001
- > 10/18 - TESTNOM
- > 11/18 - VOIT0035
- > 12/18 - VOIT0036
- > 13/18 - VOIT0037
- > 14/18 - VOIT0038
- > 15/18 - VOIT0039
- > 16/18 - VOIT0040
- > 17/18 - VOIT0041
- > 18/18 - VOIT0042
- > Réussi

Panneau d'information | Licence accordée à: WISE UP SOFTWARE | Expire le mardi 31 décembre 2019 | Version 10.0.0.0

Exporter les clients dans la boutique

L'export des clients permet de créer dans la boutique eCommerce, les clients et les groupes de clients issus de la gestion commerciale.

Pour exporter les clients, il suffit simplement depuis la **fenêtre** principale d'**Atoo-Sync GesCom**, d'aller sur l'onglet **Profil** et de cliquer sur le bouton **Clients** du groupe **Synchroniser**.

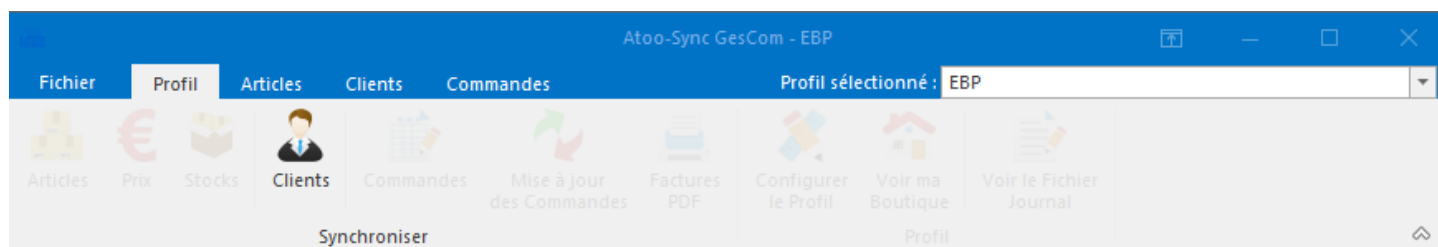

Lors du processus d'exportation les données suivantes sont envoyées (liste non exhaustive) :

Groupes de clients

- Groupe de clients
- Affichage du prix TTC ou HT

Fiche Client

- Nom du client
- Coordonnées du client
- Adresse e-mail
- Contacts du client
- Informations de solvabilité

Atoo-Sync GesCom affiche pendant l'export, le journal de traitement en temps réel, ce qui vous permet de suivre la progression des données synchronisées.

Atoo-Sync GesCom - EBP

Fichier
Profil
Articles
Clients
Commandes
Profil sélectionné : EBP

Articles

Prix

Stocks

Clients

Commandes

Mise à jour des Commandes

Factures PDF

Configurer le Profil

Voir ma Boutique

Voir le Fichier Journal

Synchroniser
Profil

Profil
EBP

Application:
EBP OpenLine

Base de données
 C:\Users\Michel.ATOONEXT\Documents
 \EBP Demo Gestion 2019 11.0 FR
 Pro.ebp

Site Web
PrestaShop

URL
<https://prestashop.atoo-sync.com/>

- Début de l'export des Clients
- Export des groupes de Clients
- > Lecture des groupes de clients
- > 1/1 - Catégorie CE
- > Réussi
- Export des clients
- > Lecture des clients
- > 1/15 - BAGUES
- > 2/15 - CL00001
- > 3/15 - CL00014
- > 4/15 - CL00022
- > 5/15 - CL00023
- > 6/15 - CL00024
- > 7/15 - CL00027
- > 8/15 - CL00028
- > 9/15 - CL00030
- > 10/15 - CL00031
- > 11/15 - CL00041
- > 12/15 - CL00042
- > 13/15 - CL00004
- > 14/15 - CL00012
- > 15/15 - KERAWEN
- > Réussi

Panneau d'information
 Licence accordée à: WISE UP SOFTWARE
Expire le mardi 31 décembre 2019
Version 10.0.0.0

Importer les commandes de la boutique

L'import des commandes permet de créer dans le logiciel de gestion commerciale, les commandes provenant de la boutique eCommerce.

Pour importer les commandes, il suffit simplement depuis la **fenêtre** principale d'**Atoo-Sync GesCom**, d'aller sur l'onglet **Profil** et de cliquer sur le bouton **Commandes** du groupe **Synchroniser**.

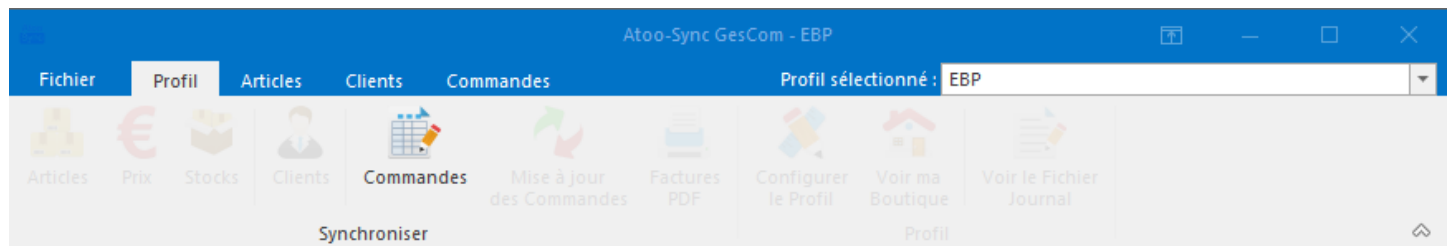

Le processus d'import des commandes ouvre une fenêtre de validation permettant de sélectionner la période d'import et de cocher des options pour **inclure les commandes déjà transférées** (par exemple) ou **mettre à jour le stock après import** des commandes dans la gestion commerciale.

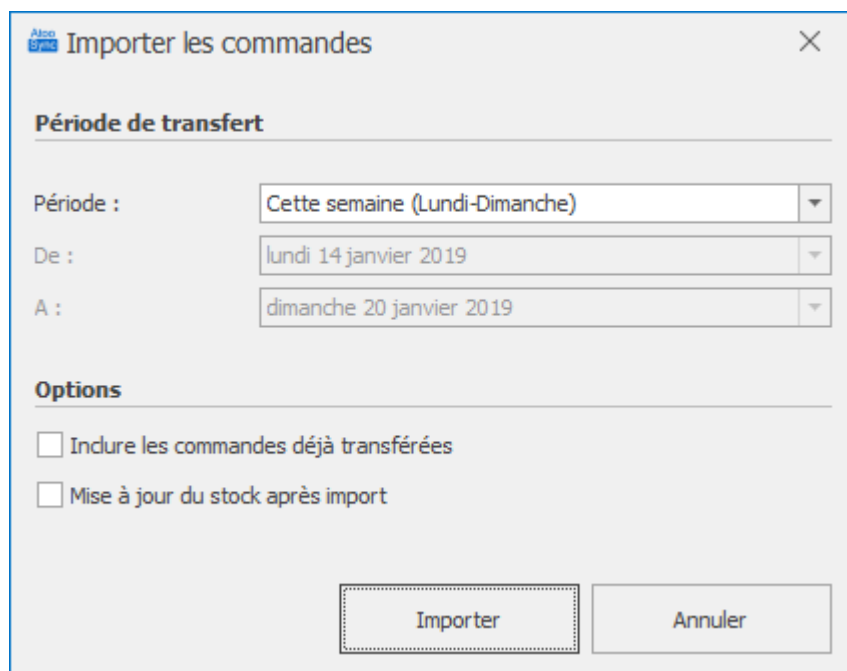

Lors du processus d'import des commandes, les données suivantes sont créées dans la gestion commerciale (liste non exhaustive) :

Clients

- Données de la fiche client
- Numéro de compte client
- Numéro de compte comptable

- Adresse de livraison
- Adresse de facturation
- Contact de la fiche client

Documents des ventes

- Entête du document
- Lignes de document
- Frais de port
- Remises / bons de réductions
- Règlement

Atoo-Sync GesCom affiche pendant l'export, le journal de traitement en temps réel, ce qui vous permet de suivre l'état d'avancement des données synchronisées.

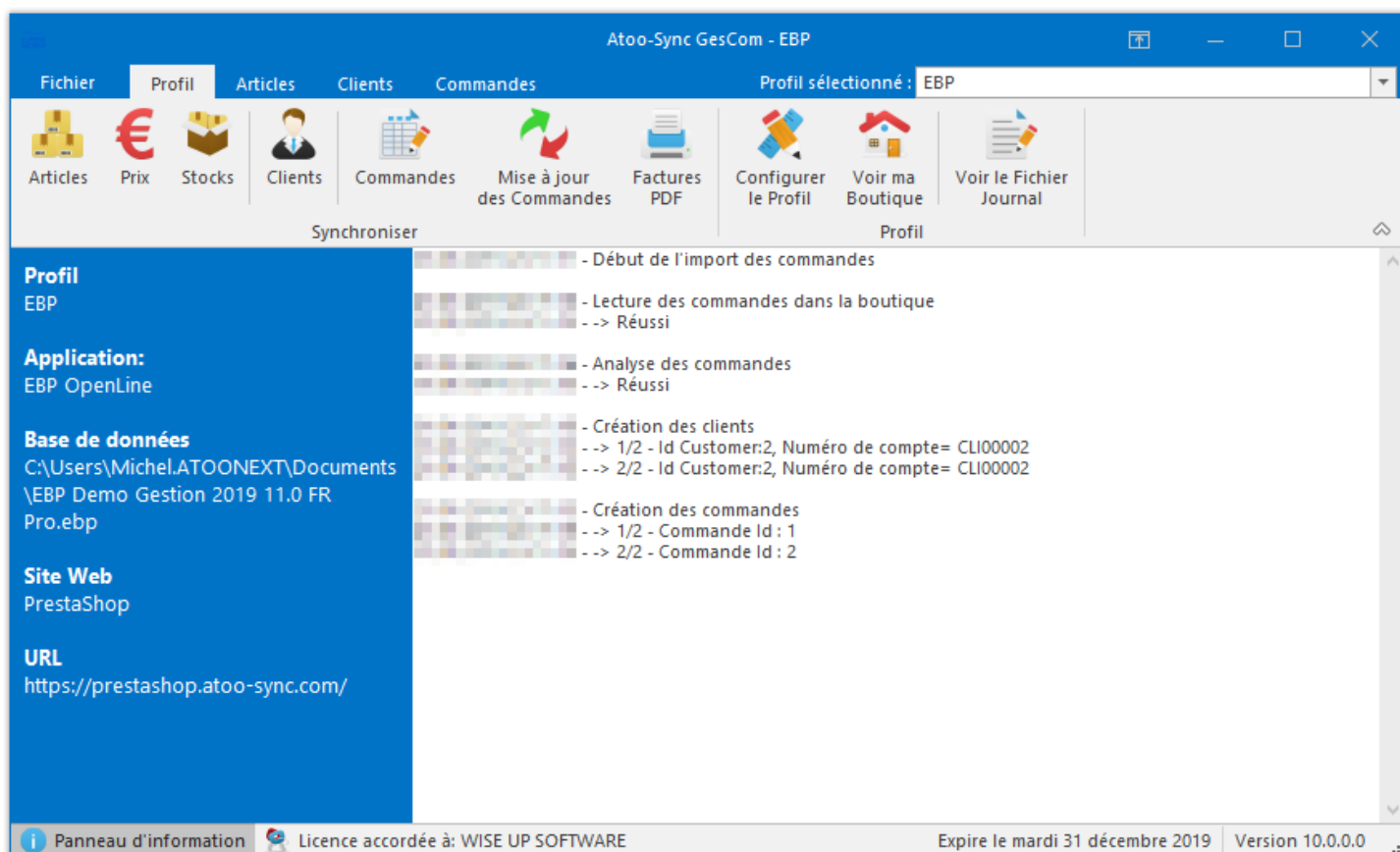

Importer les commandes manuellement dans EBP

Sans le SDK EBP, l'import des commandes de la boutique eCommerce dans EBP Gestion Commerciale est réalisé manuellement.

Depuis EBP Gestion Commerciale, cliquez sur **le menu burger > Imports | Exports > Imports paramétrables**

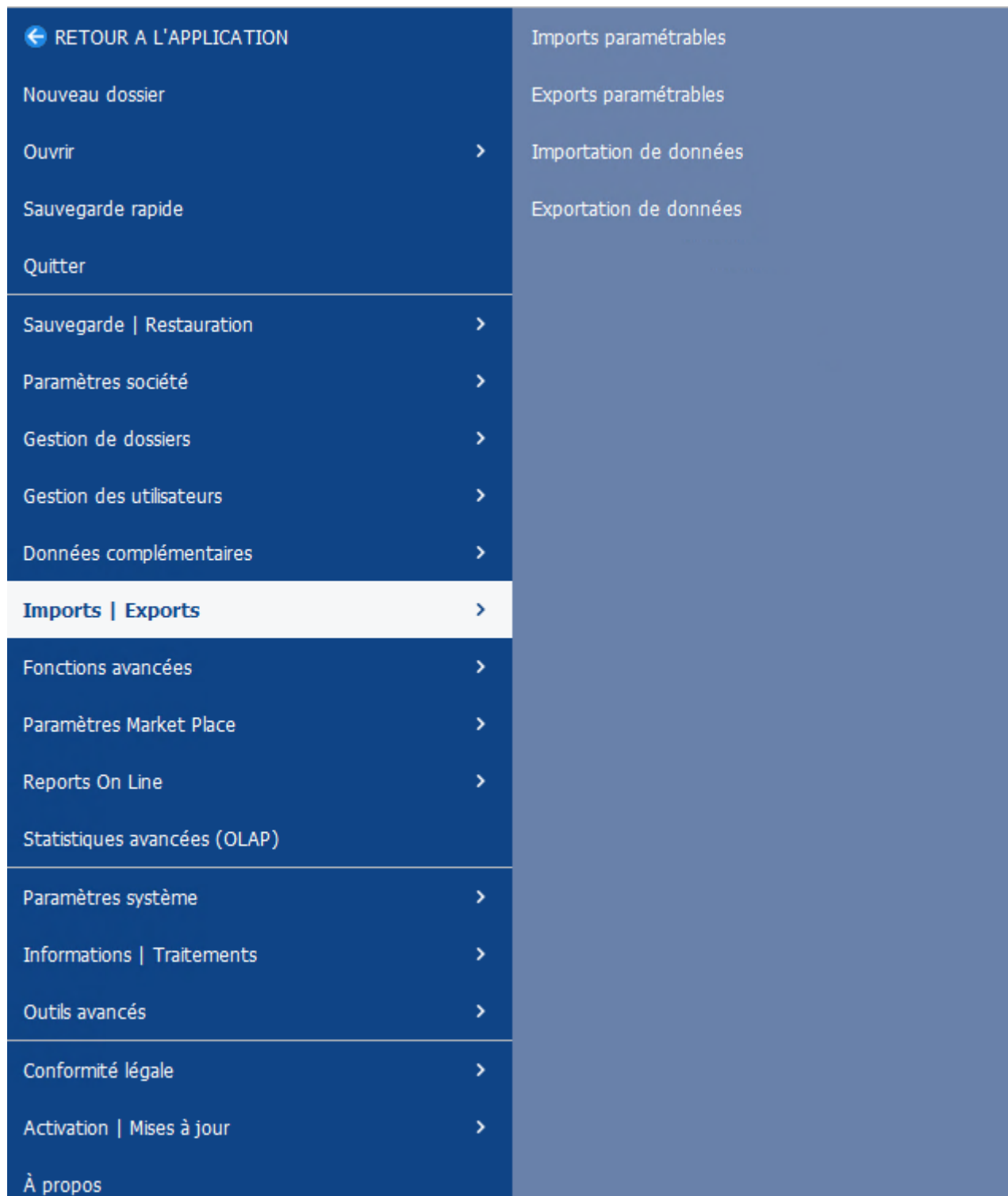

Assistant d'importation paramétrable de données

La fenêtre **Assistant d'importation paramétrable de données** s'affiche. Lancez une sauvegarde ou cliquez sur Suivant.

Import des clients

Depuis la fenêtre **Destination et source de l'import**, sélectionnez **Clients/Prospects**

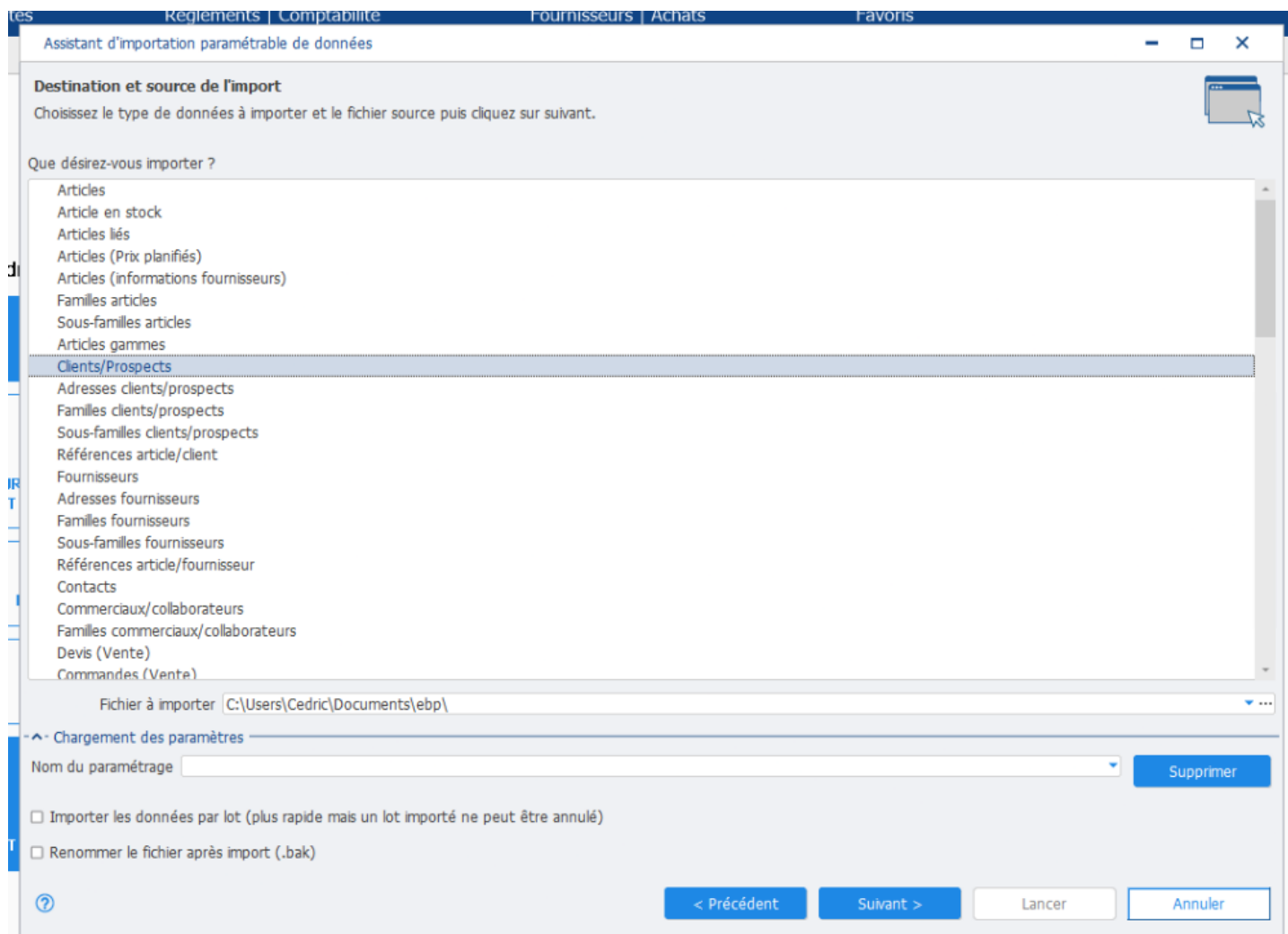

Dans Fichier à importer

Cliquez sur ... pour sélectionner le fichier Clients à importer

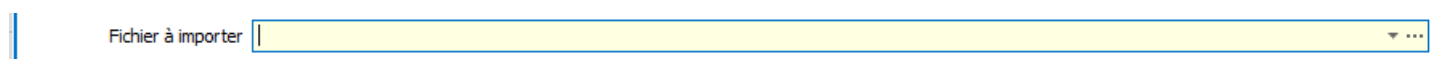

Le fichier se trouve dans le dossier que vous avez spécifié dans le profil Atoo-Sync / Gestion Commerciale. Sélectionnez d'abord le fichier Customers et cliquez sur Ouvrir.

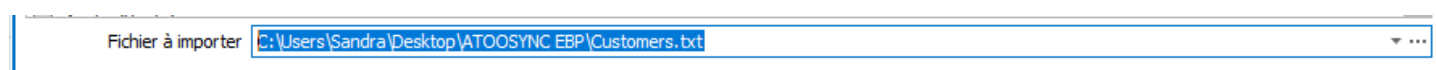
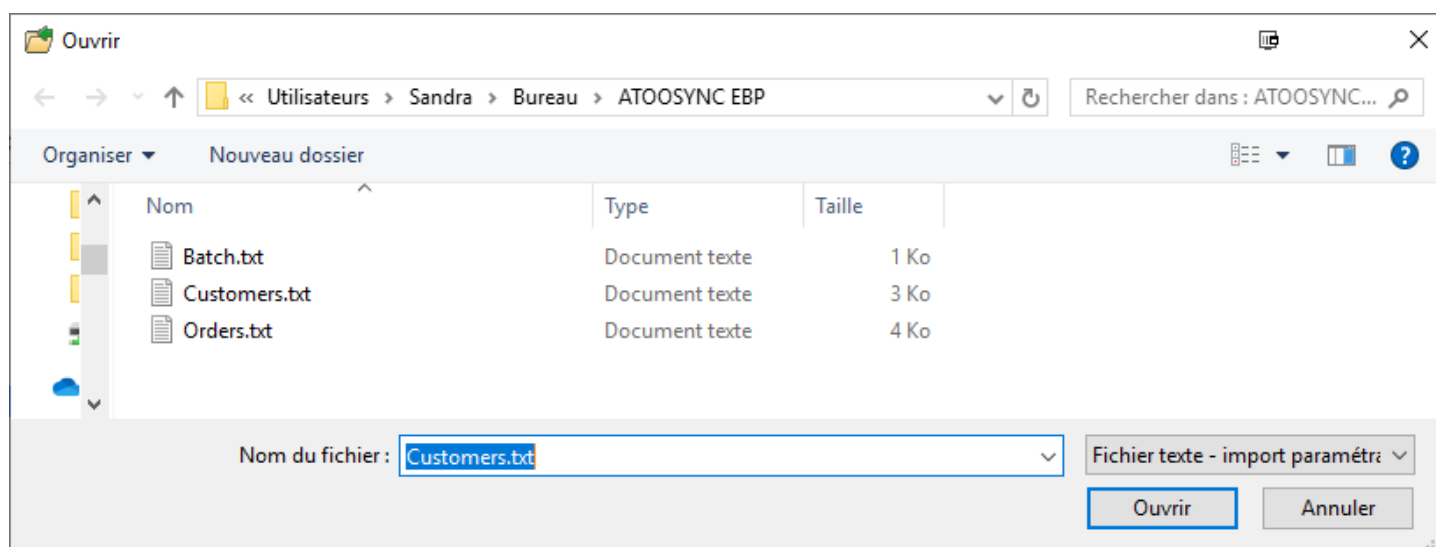

Chargement des paramètres

Dans la liste déroulante, sélectionnez le nom du paramétrage, **Atoo-Sync Customers**, puis cliquez sur Suivant.

Délimités : champs séparés par des caractères

Atoo-Sync GesCom affiche la lecture du fichier chargé. Cliquez sur Suivant.

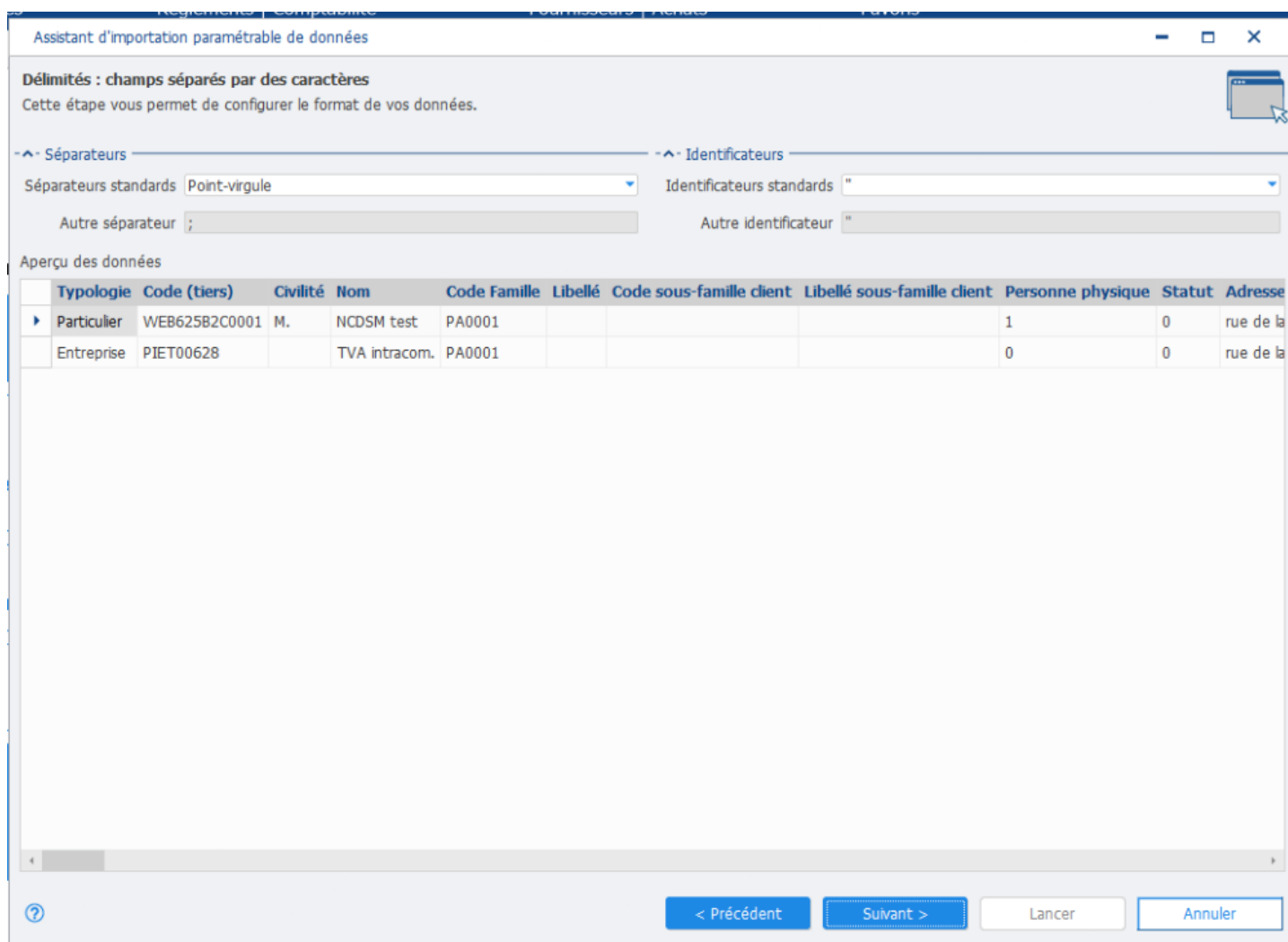

Associations

Ato-Sync GesCom affiche l'association des champs source avec les champs de destination EBP. Cliquez sur Suivant.

Assistant d'importation paramétrable de données

Associations
 Cette étape vous permet de choisir les champs à importer.

Associations : cliquez dans les cellules de la colonne source

Champ destination	Colonne source
Code (tiers)	Code (tiers)
Civilité	Civilité
Nom	Nom
Code Famille	Code Famille
Libellé	Libellé
Code sous-famille client	Code sous-famille client
Libellé sous-famille client	Libellé sous-famille client

Données à importer

Code (tiers)	Civilité	Nom	Code Famille	Libellé	Code sous-famille client	Libellé sous-famille client	Personne physique	Statut	Langue	Adresse 1
WEB625B2C0001	M.	NCDSM test	PA0001				True	0		rue de la re
PIET00628		TVA intracom.	PA0001				False	0		rue de la T

Importer les champs vides

^ Sauvegarde des paramètres

Nom du paramétrage

Toutes les données nécessaires ont été collectées.

Cliquez sur Lancer.

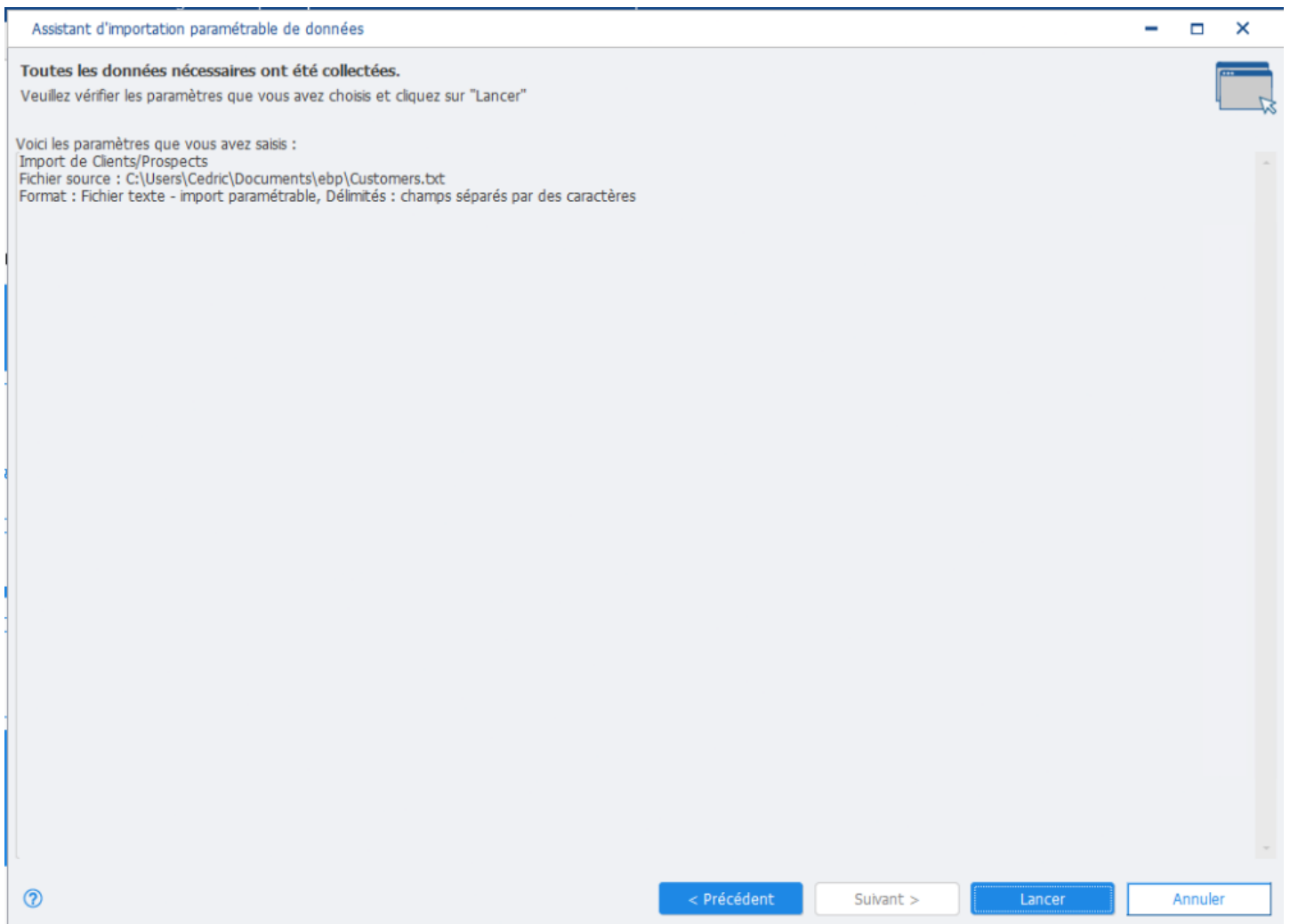

Opération terminée

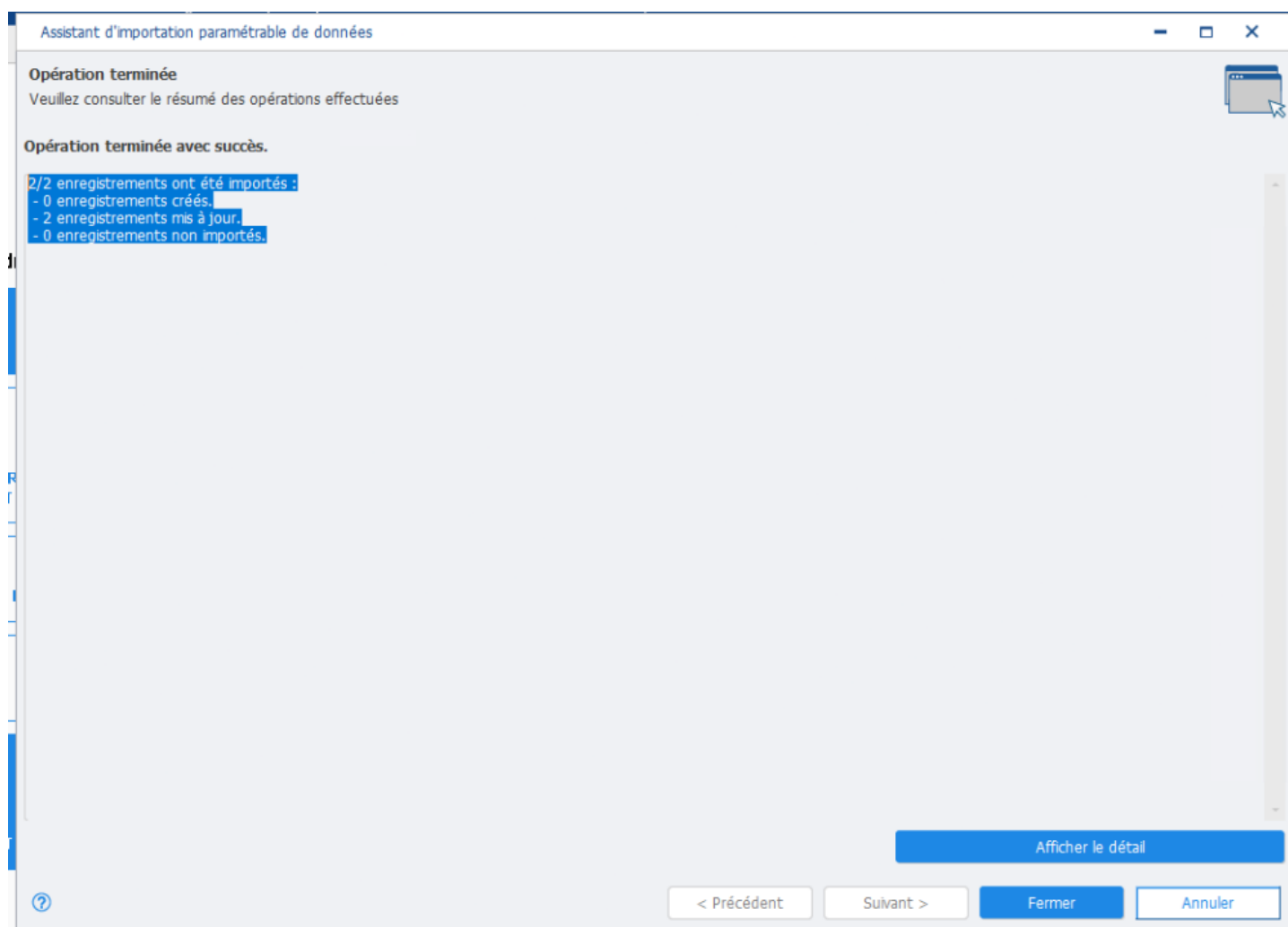

Import des commandes de la boutique

En fonction du paramétrage du profil Atoo-Sync, vous importerez soit un fichier Quotes (Devis) ou Order (Commandes) ou Delivery (Livraison) ou Invoice (Facture).

Relancez la procédure pour importer cette fois-ci le fichier des commandes. **Outils / Import paramétrables.**

Si vous avez configuré Atoo-Sync pour créer des bons de commande dans EBP, cliquez sur Commandes.

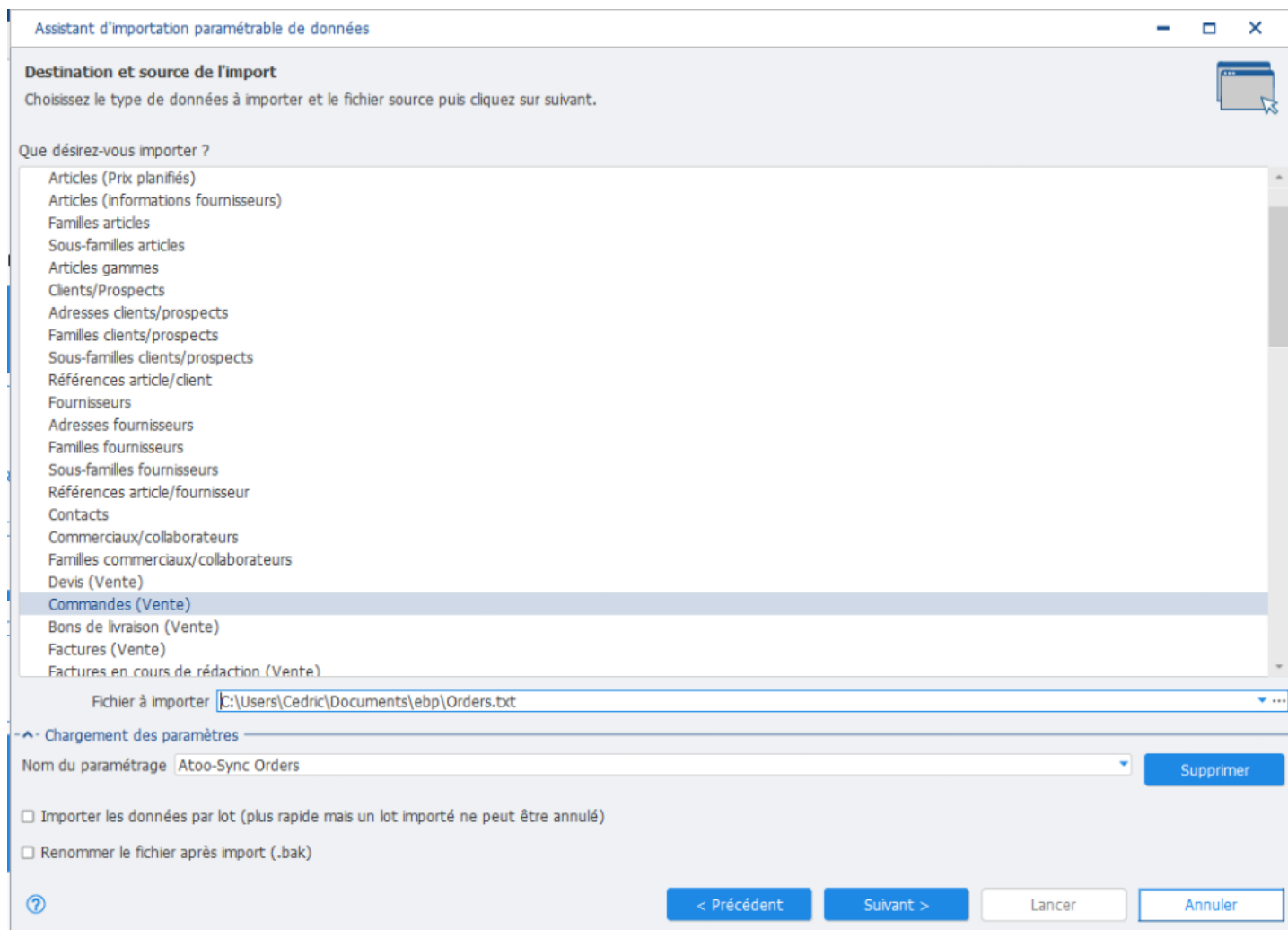

Sélectionnez le fichier **Orders** dans le dossier Atoo-Sync.

Sélectionnez le format d'import **Atoo-Sync Orders** et cliquez sur Suivant.

Codage du fichier

Atoo-Sync GesCom lit le fichier **Orders**. Cliquez sur Suivant.

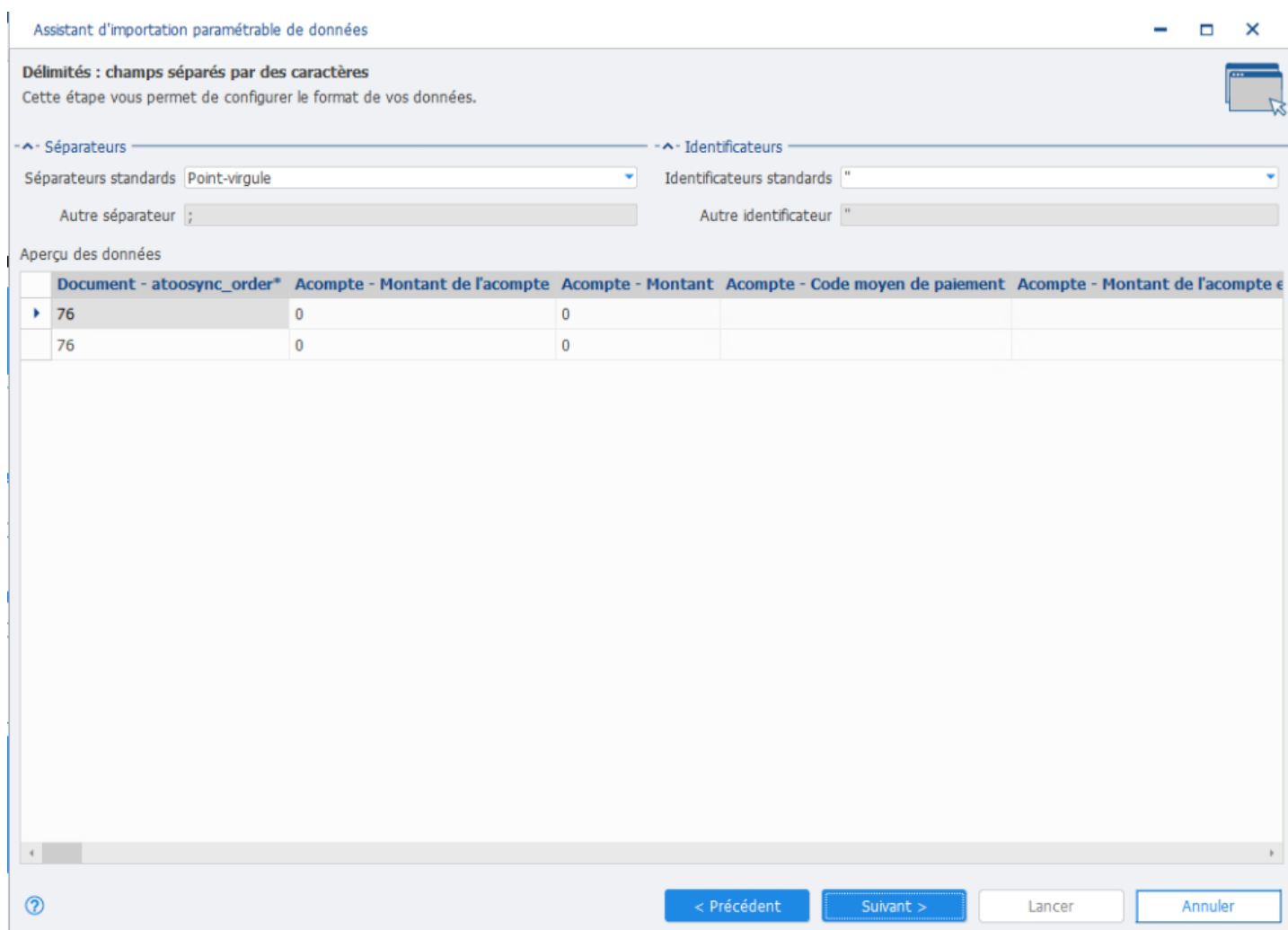

Associations

Atoo-Sync GeCom associe les champs source aux champs de destination. Cliquez sur Suivant.

Assistant d'importation paramétrable de données

Associations
 Cette étape vous permet de choisir les champs à importer.

Associations : cliquez dans les cellules de la colonne source

Champ destination	Colonne source
Acompte - Montant	Acompte - Montant
Acompte - Code moyen de paiement	Acompte - Code moyen de paiement
Acompte - Montant en devise	Acompte - Montant en devise
Acompte - Cours de la devise	Acompte - Cours de la devise
Acompte - Code ISO devise	Acompte - Code ISO devise
Acompte - Date du règlement	Acompte - Date du règlement
Document - Utiliser le numéro du document d'origine	Document - Utiliser le numéro du document d'origine

Données à importer

Acompte - Montant	Acompte - Code moyen de paiement	Acompte - Montant en devise	Acompte - Cours de la devise	Acompte - Code ISO devise	Acompte
0					
0					

Sauvegarde des paramètres

Nom du paramétrage: Atoo-Sync Orders

Toutes les données nécessaires ont été collectées.

Cliquez sur **Lancer**.

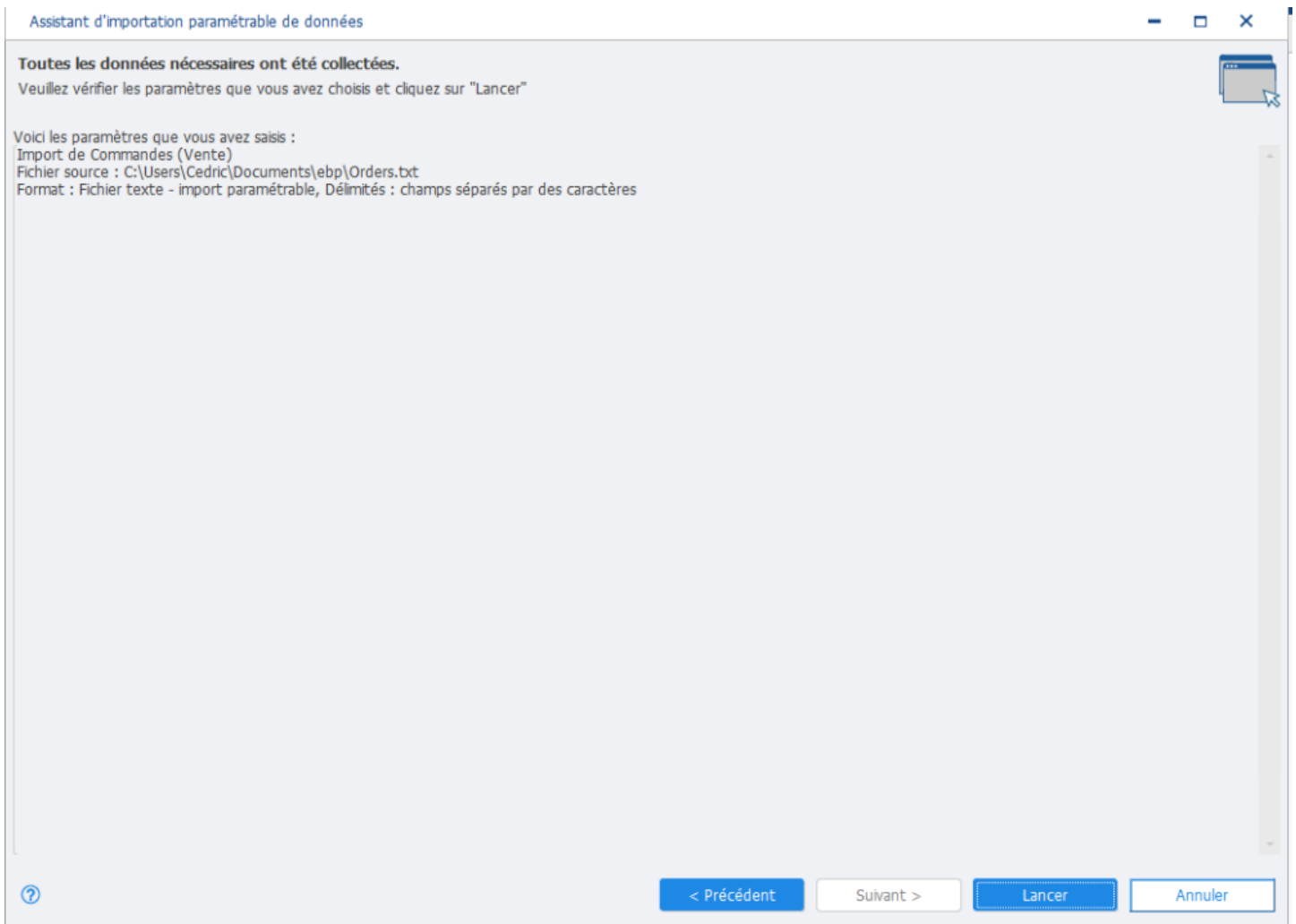

Opération terminée

Assistant d'importation paramétrable de données

Opération terminée
Veuillez consulter le résumé des opérations effectuées

Opération terminée avec succès.

2/2 enregistrements ont été importés :
- 2 enregistrements créés.
- 0 enregistrements mis à jour.
- 0 enregistrements non importés.

Afficher le détail

? < Précédent Suivant > Fermer Annuler

Présentation du logiciel

Fenêtre principale

Après le lancement de l'application **Atoo-Sync GesCom**, vous arrivez sur la fenêtre principale.

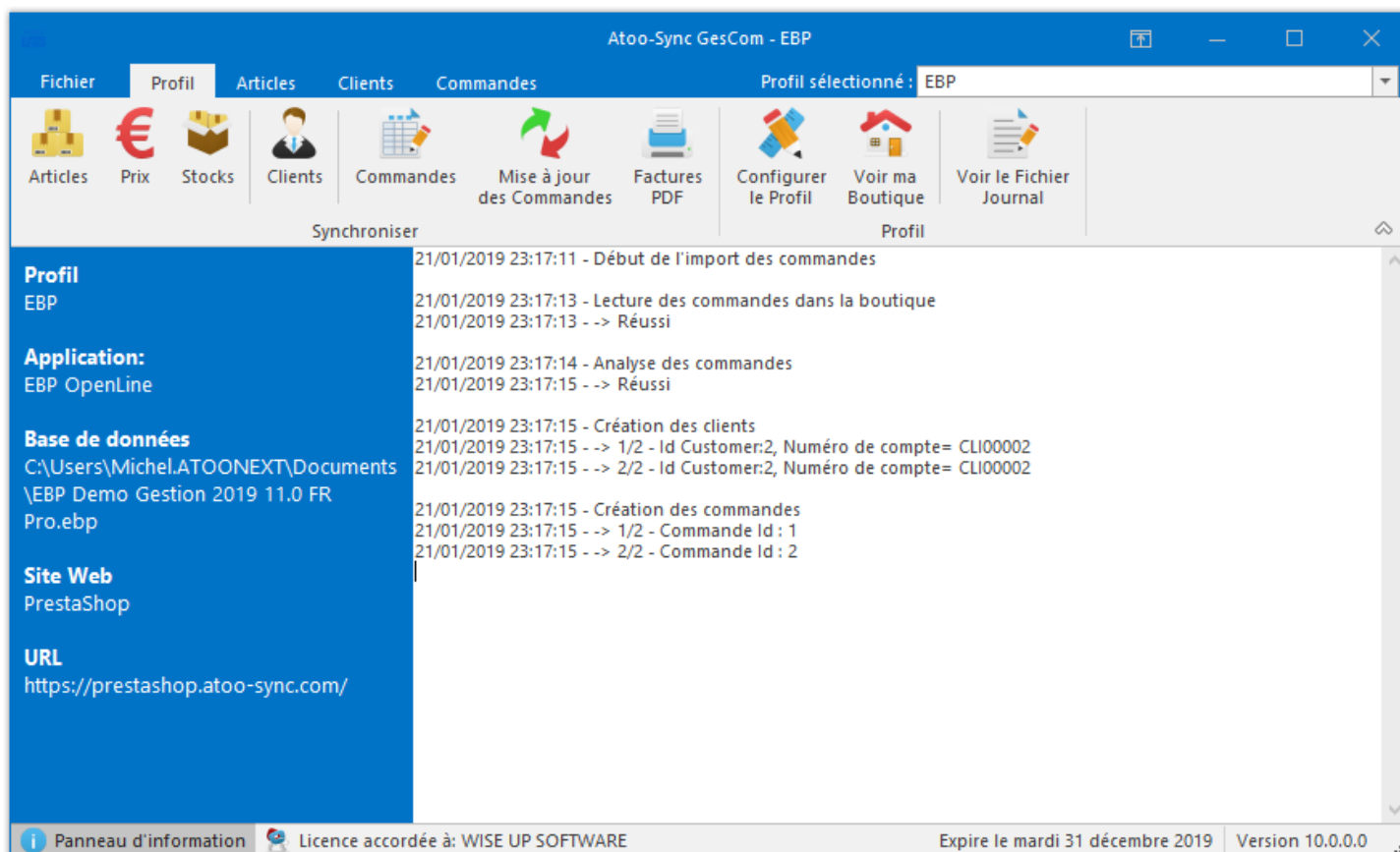

Cette fenêtre est composée de 4 zones distinctes :

- **Une barre d'onglets** en haut qui permet de configurer l'application et de lancer la synchronisation entre votre logiciel de gestion commerciale et votre boutique eCommerce.
- **Un panneau d'informations** sur la droite qui vous affiche un résumé du profil actuellement chargé dans l'application **Atoo-Sync GesCom**.
- **Une zone de texte** qui affiche le résultat des différents traitements de l'application **Atoo-Sync GesCom**.
- **Une barre d'état** tout en bas qui affiche des informations sur la licence **Atoo-Sync GesCom**.

La barre des onglets

La barre des onglets est composée de plusieurs onglets vous permettant d'interagir avec l'application.

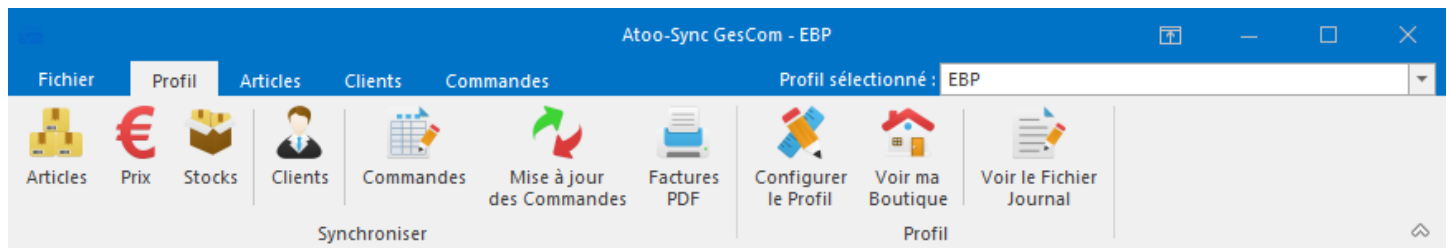

Le détail de chaque onglet fait l'objet d'une page de documentation dédiée accessible depuis le menu.

La zone de texte

La zone de texte affiche le résultat des différents imports ou exports lancés dans l'application Atoo-Sync GesCom.

```
21/01/2019 23:17:11 - Début de l'import des commandes
21/01/2019 23:17:13 - Lecture des commandes dans la boutique
21/01/2019 23:17:13 --> Réussi
21/01/2019 23:17:14 - Analyse des commandes
21/01/2019 23:17:15 --> Réussi
21/01/2019 23:17:15 - Création des clients
21/01/2019 23:17:15 --> 1/2 - Id Customer:2, Numéro de compte= CLI00002
21/01/2019 23:17:15 --> 2/2 - Id Customer:2, Numéro de compte= CLI00002
21/01/2019 23:17:15 - Création des commandes
21/01/2019 23:17:15 --> 1/2 - Commande Id : 1
21/01/2019 23:17:15 --> 2/2 - Commande Id : 2
```

Onglet Fichier

Cet onglet affiche les informations de copyright de l'application ainsi que sa version, il est composé de 2 parties la page **Aide** et un **Menu** sur la gauche.

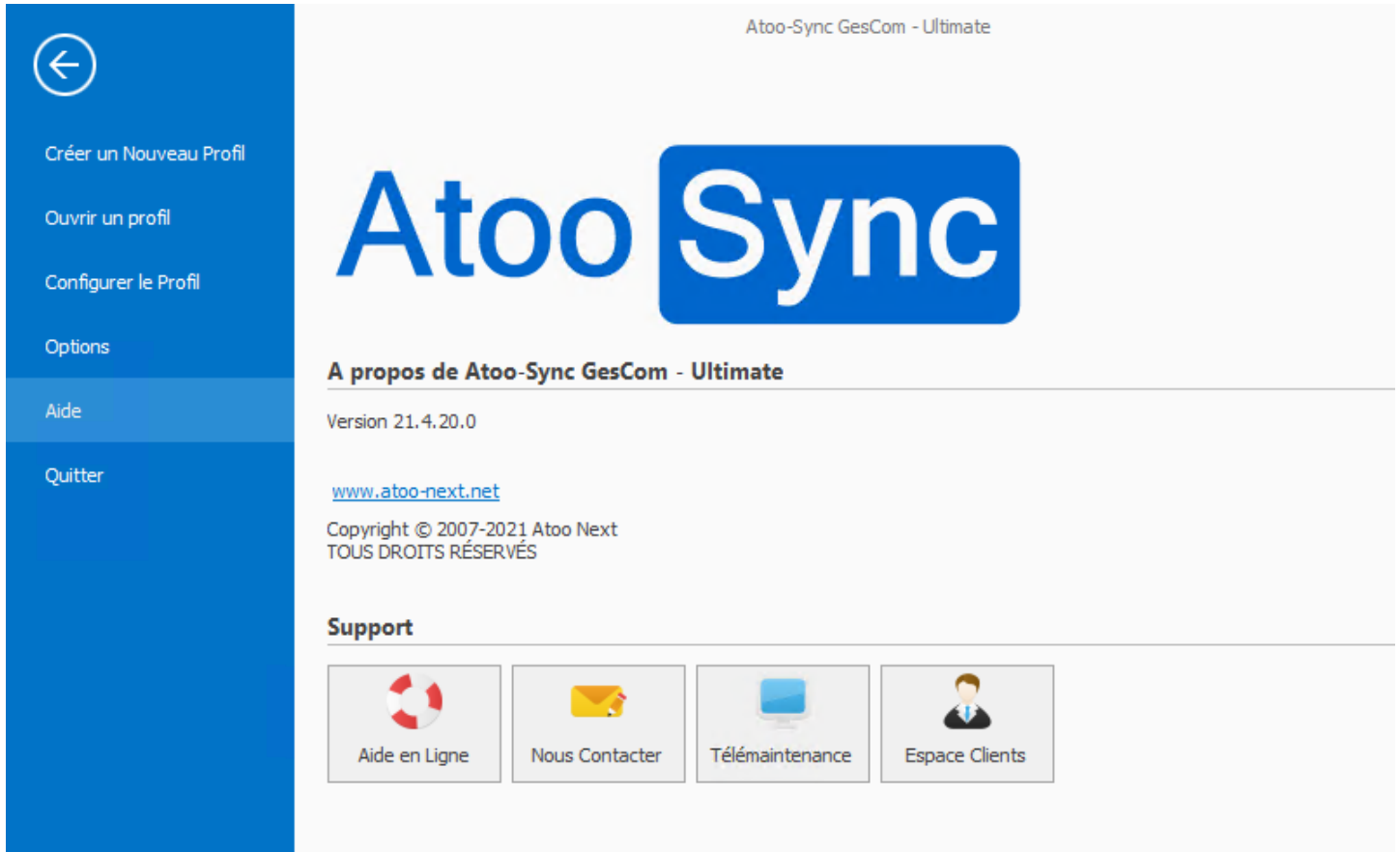

La page **Aide** affiche également les boutons suivants :

Aide en ligne

Ce bouton d'accéder à notre documentation.

Nous contacter

Ce bouton permet d'ouvrir le formulaire de contact du site web www.atoo-next.net

Télémaintenance

Ce bouton lance l'application **TeamViewer QuickSupport** pour permettre une prise de main à distance.

L'application **TeamViewer QuickSupport** fournie avec le Setup de l'application est une version "normale" elle ne comporte pas de mot de passe par défaut.

Espace Clients

Ce bouton permet de se connecter à l'[Espace Clients](#) Atoo Next depuis l'application.

Le **Menu** sur la gauche contient les boutons suivants :

Créer un nouveau profil

Ce bouton permet de créer un nouveau profil pour connecter un logiciel de **gestion commerciale** et un site **eCommerce**.

Veillez consulter le chapitre "**Créer un profil**" pour plus de détails.

Ouvrir un profil

Ce bouton permet de sélectionner le profil utilisé dans l'application **Atoo-Sync GesCom**.

Configurer le profil

Ce bouton permet d'ouvrir la fenêtre de configuration du profil.

Veillez consulter le chapitre **Configurer le profil** pour plus de détails.

Options

Ce bouton permet d'ouvrir les options générales du logiciel **Atoo-Sync GesCom**.

Aide

Affiche la page par défaut contenant les informations de copyright de l'application.

Quitter

Ferme l'application.

Onglet Profil

L'onglet **Profil** vous permet d'effectuer rapidement les actions les plus courantes de l'application **Atoo-Sync GesCom**, il comporte les boutons suivants:

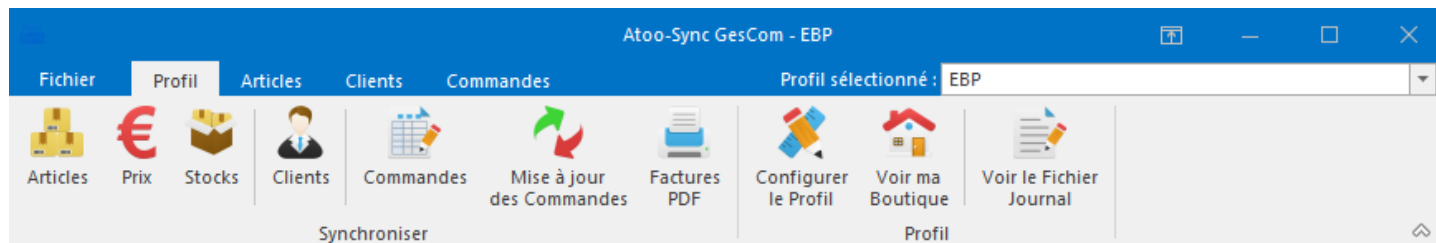

Articles

Ce bouton lance la création et modification des articles de votre gestion commerciale dans la boutique eCommerce.

Prix

Ce bouton lance la mise à jour des prix des articles de votre gestion commerciale dans la boutique eCommerce.

Stocks

Ce bouton lance la mise à jour des stocks des articles de votre gestion commerciale dans la boutique eCommerce.

Clients

Ce bouton lance la création des clients et des groupes de clients de votre gestion commerciale dans la boutique eCommerce.

Commandes

Ce bouton lance la création des commandes de la boutique eCommerce dans le logiciel de gestion commerciale.

Mise à jour des Commandes

Ce bouton lance la mise à jour des commandes dans la boutique eCommerce à partir des modifications effectuées dans la gestion commerciale.

Factures PDF

Ce bouton permet d'envoyer dans la boutique eCommerce le PDF des factures de la gestion commerciale associées aux commandes de la boutique eCommerce.

Configurer le profil

Ce bouton permet d'ouvrir la fenêtre de configuration du profil.
Veuillez consulter le chapitre **Configurer le profil** pour plus de détails.

Voir ma boutique

Ce bouton ouvre la page de votre boutique sur le navigateur configuré par défaut.

Voir le fichier Journal

Ce bouton affiche le fichier du journal de traitement **Atoo-Sync GesCom** en cours.

Onglet Articles

L'onglet **Articles** regroupe les boutons dédiés aux exports et aux mises à jour des articles, il comporte les boutons suivants :

Exporter les Articles

Ce bouton lance la création des articles de votre gestion commerciale dans la boutique eCommerce. Lors de ce traitement, les catégories des articles sont envoyées en premier pour associer les articles dans les bonnes catégories de la boutique eCommerce.

Exporter les Nouveaux Articles

Ce bouton lance la création des nouveaux articles de votre gestion commerciale dans la boutique eCommerce.

Lors de ce traitement, les catégories des articles sont envoyées en premier pour associer les articles dans les bonnes catégories de la boutique eCommerce.

Mettre à Jour les Prix

Ce bouton lance la mise à jour des prix des articles de votre gestion commerciale dans la boutique eCommerce.

Mettre à Jour les Stocks

Ce bouton lance la mise à jour des stocks des articles de votre gestion commerciale dans la boutique eCommerce.

Activer ou Désactiver les Articles

Ce bouton lance le traitement permettant de désactiver ou d'activer les articles dans la boutique eCommerce en fonction de leur état (Publié, en sommeil, bloqué...) dans la gestion Commerciale.

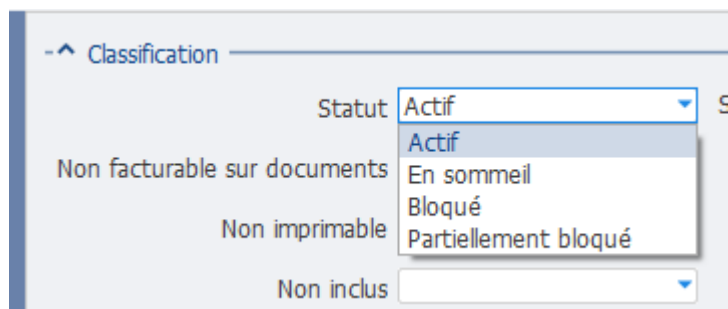

La règle d'activation ou de désactivation est la suivante :

- Si le statut de l'article dans EBP = **Actif** alors l'article dans la boutique sera actif.
- Si le statut de l'article dans EBP = **En sommeil** alors l'article dans la boutique sera inactif
- Si le statut de l'article dans EBP = **Bloqué** alors l'article dans la boutique sera inactif.
- Si le statut de l'article dans EBP = **Partiellement bloqué** alors l'article dans la boutique sera inactif.

Attention ce traitement passe sur tous les articles de la base EBP il n'y a pas de filtre possible.

Exporter les catégories d'Articles

Ce bouton lance la création des catégories d'articles dans la boutique eCommerce. Lors de ce traitement, les catégories déjà existantes dans la boutique eCommerce sont ignorées, seules les nouvelles catégories sont créées.

Onglet Clients

L'onglet **Clients** regroupe les boutons dédiés aux exports des clients et des groupes de clients, il comporte les boutons suivants :

Exporter les Clients

Ce bouton lance la création des clients de votre gestion commerciale dans la boutique eCommerce. Lors de ce traitement, les groupes de clients sont envoyés en premier pour associer les clients dans la boutique eCommerce.

Exporter les Nouveaux Clients

Ce bouton lance la création des nouveaux clients de votre gestion commerciale dans la boutique eCommerce.

Lors de ce traitement, les groupes de clients sont envoyés en premier pour associer les clients dans la boutique eCommerce.

Désactiver les Clients

Ce bouton lance le traitement permettant de désactiver les clients dans la boutique eCommerce en fonction de leur statut (En Sommeil, bloqué...) dans la gestion commerciale.

Importer les Prospects

Ce bouton lance la création dans la gestion commerciale des clients n'ayant passé aucune commande dans la boutique eCommerce.

Exporter les Groupes de Clients

Ce bouton lance la création des groupes de clients de la gestion commerciale dans la boutique eCommerce.

Onglet Commandes

L'onglet **Commandes** regroupe les boutons dédiés aux imports et à la mise à jour des commandes, il comporte les boutons suivants:

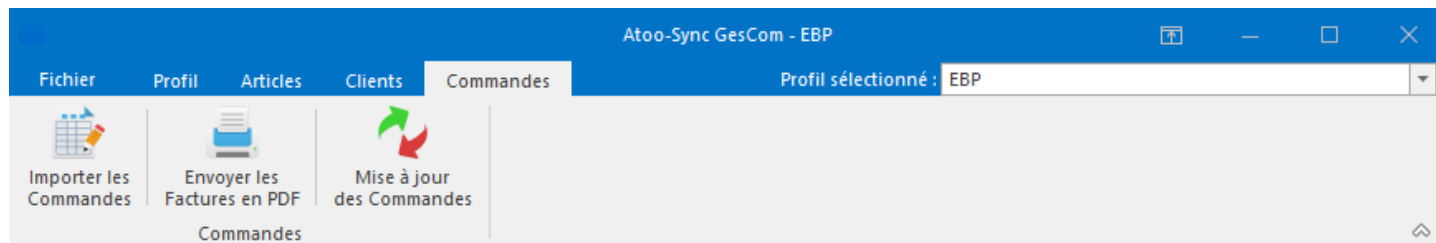

Importer les Commandes

Ce bouton lance la création des commandes de la boutique eCommerce dans le logiciel de gestion commerciale.

Envoyer les Factures en PDF

Ce bouton permet d'envoyer dans la boutique eCommerce, le PDF des factures issues de la gestion commerciale associées aux commandes de la boutique eCommerce.

Mise à jour des Commandes

Ce bouton lance la mise à jour des commandes dans la boutique eCommerce à partir des modifications effectuées dans la gestion commerciale. Lors de la mise à jour des commandes, le numéro de document de la gestion commerciale ainsi que le numéro de transporteur pour le suivi du colis peuvent également être envoyés.

Configurer le profil

Configurer le profil

La fenêtre **Configurer le profil** est accessible depuis le bouton **Configurer** de l'**onglet Profil** de la **fenêtre principale**.

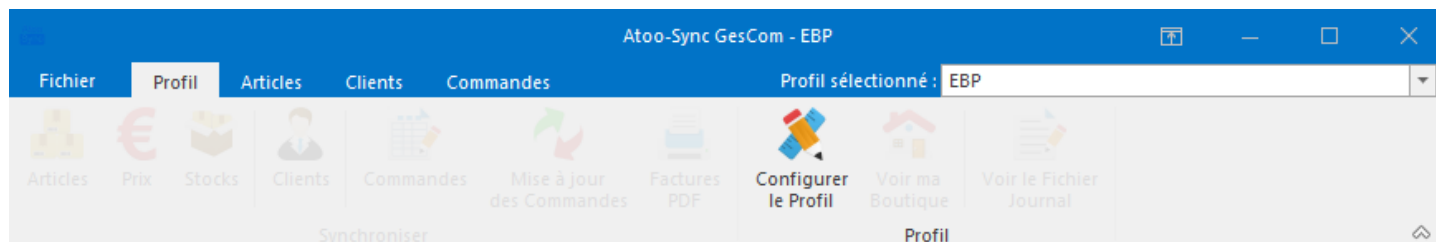

La fenêtre de configuration du profil permet de paramétrer les différentes options de configuration entre le logiciel de gestion commerciale et la boutique eCommerce.

Cette fenêtre est composée de plusieurs **onglets** et de différents **boutons** en bas de la fenêtre.

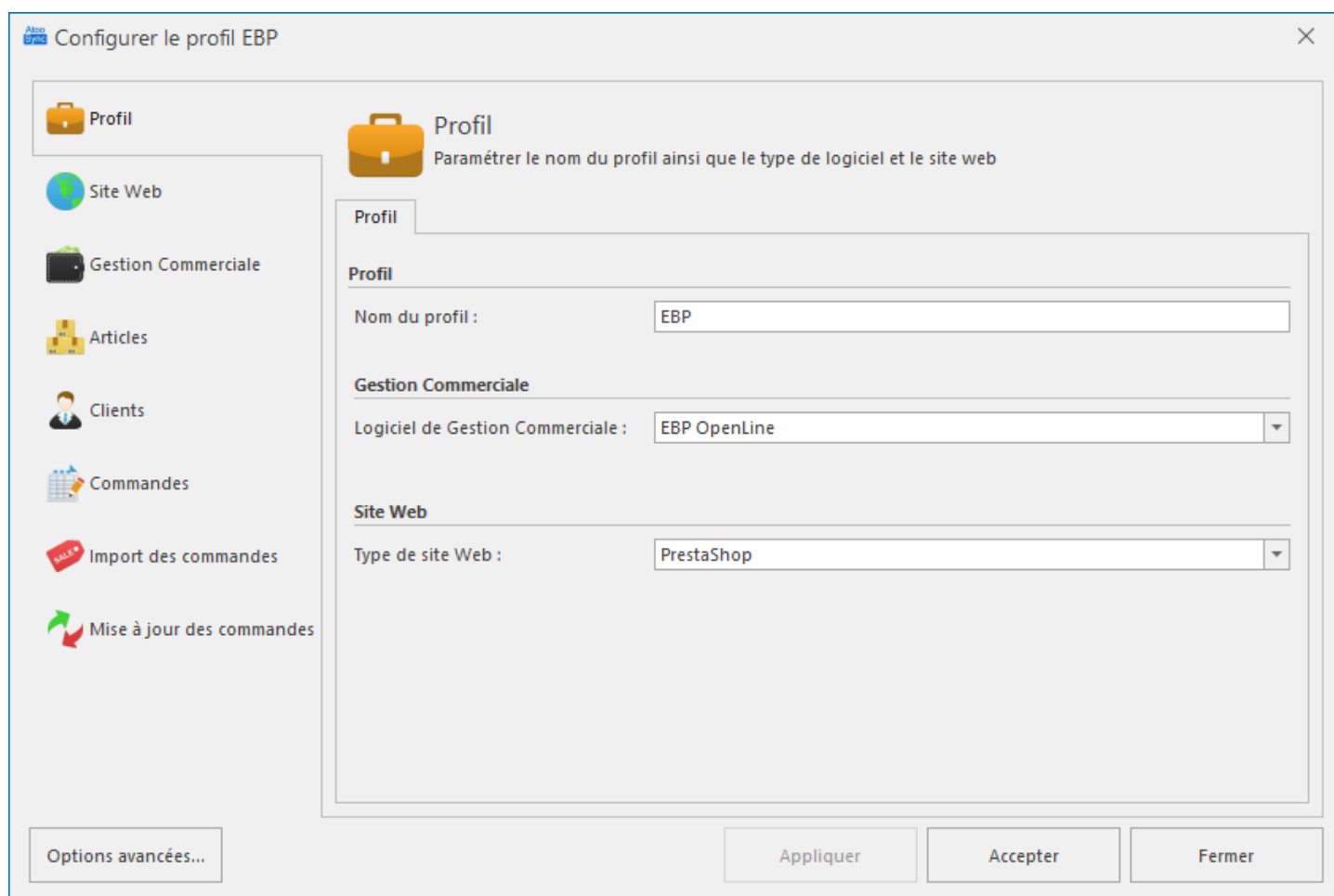

Bouton **Options Avancées**

Ouvre la fenêtre de configuration des options avancées.

Bouton Appliquer

Enregistre la configuration et laisse la fenêtre de configuration du profil ouverte.

Bouton Accepter

Enregistre la configuration et ferme la fenêtre de configuration du profil.

Bouton Fermer

Ferme la fenêtre de configuration du profil sans enregistrer la configuration.

Onglet Profil

Cet onglet permet de modifier le nom du profil **Atoo-Sync**, le logiciel de gestion commerciale et le type de site web connecté au profil.

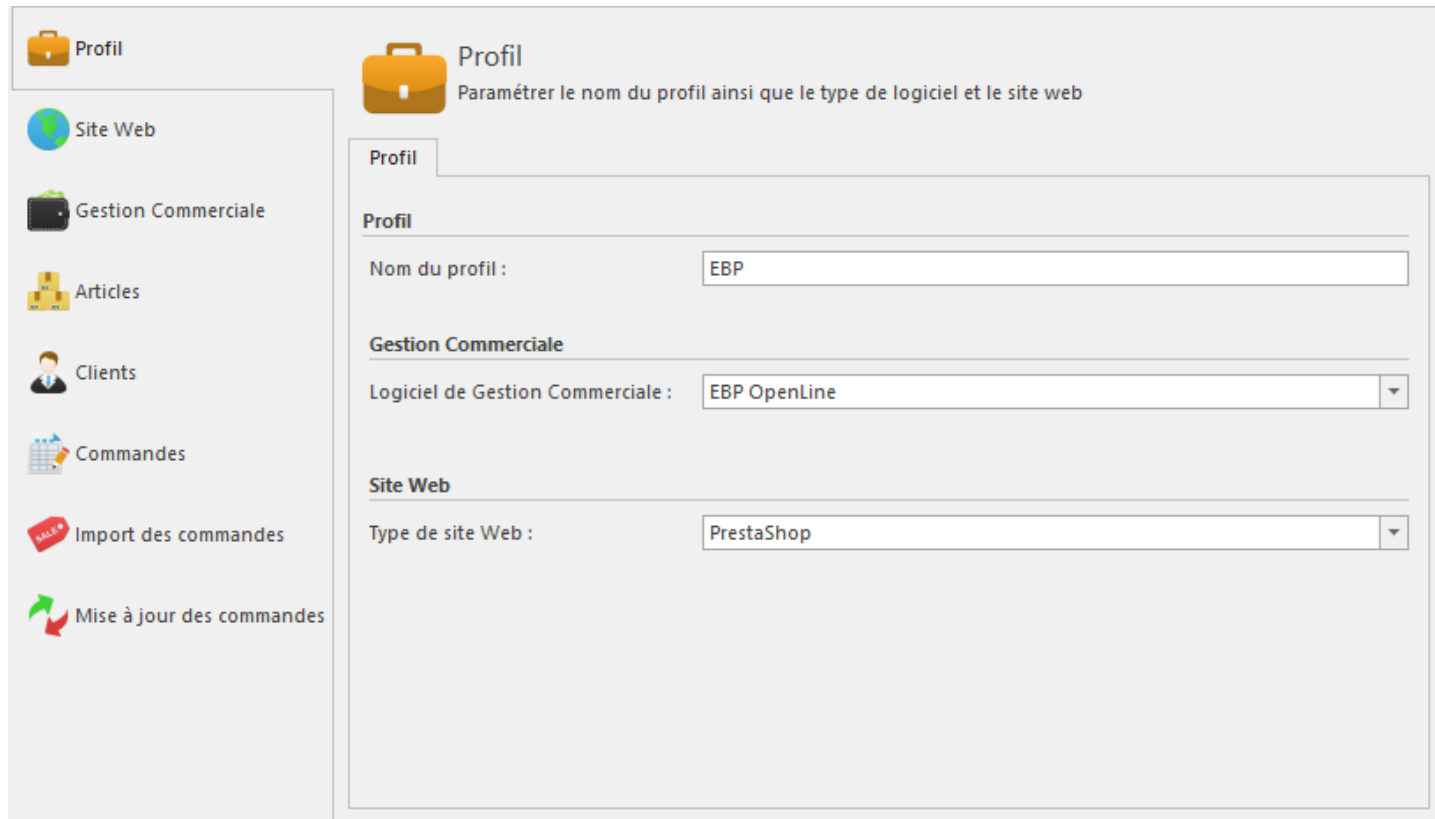

Profil

Paramétrer le nom du profil ainsi que le type de logiciel et le site web

Profil

Nom du profil :

Gestion Commerciale

Logiciel de Gestion Commerciale :

Site Web

Type de site Web :

Section Profil

La zone de texte **Nom du profil**, vous permet de nommer le profil.

Section Gestion Commerciale

Selon la version du logiciel Atoo-Sync GesCom, la liste déroulante **Logiciel de Gestion Commerciale** vous permet de choisir le logiciel qui sera utilisé pour le profil.

Section Site Web

Selon la version du logiciel Atoo-Sync GesCom, la liste déroulante **Type de site Web** vous permet de choisir le type de site web qui sera utilisé pour le profil.

Onglet Site Web

Cet onglet permet de spécifier l'URL du site web qui sera connectée au profil **Atoo-Sync**.

- Url de la boutique :** A dropdown menu showing '5 - https://prestashop.atoo-sync.com/' with a 'Modifier le site web...' button.
- Numéro de l'URL de la licence :** A text input field containing '5 - https://prestashop.atoo-sync.com/'.
- URL de la boutique :** A text input field containing 'https://prestashop.atoo-sync.com/'.
- Script Atoo-Sync PHP :** A text input field containing 'https://prestashop.atoo-sync.com/modules/atoosyncgescomebp/atoosync-gesco'.
- Mot de passe Atoo-Sync :** A text input field containing '****'.

A 'Tester la connexion' button is positioned at the bottom right of the form area.

Section URL de la boutique

La liste déroulante **Numéro de l'URL de la licence** vous permet de sélectionner quelle URL sera utilisée pour le profil.

Le bouton **Modifier le site Web** permet de modifier l'URL du script Atoo-Sync.

La zone de texte **Mot de passe Atoo-Sync** permet de saisir le mot de passe affiché dans la page de configuration du module ou du plug-in Atoo-Sync dans le site Web.

Un bouton **Tester la connexion** permet de tester si la connexion avec le site web est opérationnelle.

Modifier le site Web

La fenêtre **Modifier le site Web** permet de modifier l'URL du site web ainsi que différentes options liées à la connexion du site web.

Onglet Site Web

Modifier le site web

Site web Options HTTP

URL du site web :
Ex : http://www.mystore.com/

Script PHP Atoo-Sync :

Mot de passe Atoo-Sync :
Entrer le même mot de passe que celui configuré dans le module Atoo-Sync sur le site web

Tester la connexion

Enregistrer Annuler

La zone de texte **URL du site web** permet de saisir L'URL du site web de votre boutique eCommerce.

Important : N'oubliez pas de saisir un slash "/" à la fin de l'URL.

La zone de texte **Mot de passe Atoo-Sync** permet de saisir le mot de passe affiché dans la page de configuration du module ou du plug-in Atoo-Sync dans le site Web.

Configuration du mot de passe dans une boutique PrestaShop

ACCÈS

Mot de passe

Entrer un mot de passe pour protéger l'accès

Configuration du mot de passe dans une boutique WooCommerce

Accès au Webservice Atoo-Sync

Mot de passe

Veuillez saisir un mot de passe pour protéger l'accès au Webservice Atoo-Sync.

Onglet Options HTTP

- HTTP Method : POST (dropdown menu)
- HTTPS Security Protocol : Tls12 (dropdown menu)
- User agent : Mozilla/4.0 (Compatible; Windows NT 5.1; MSIE 6.0) (compatible; MSIE 6.0; Windows NT 5.1; .NET CL) (text field)
- Timeout : 30 (spin box) En seconde
- Délai entre chaque requête : 25 (spin box) En milli-seconde
- Nombre maximum d'essai : 3 (spin box)
- Utiliser l'authentification HTTP
 - Utilisateur : (text field)
 - Mot de passe : (text field)
- Utiliser la méthode alternative pour les Requêtes HTTP
- Utiliser la méthode alternative pour Télécharger les fichiers
- Utiliser la méthode alternative pour Envoyer les fichiers

At the bottom right, there are two buttons: 'Enregistrer' and 'Annuler'.

Cette fenêtre permet de modifier les options liées aux échanges de données avec le site Web. Il n'est pas nécessaire de modifier les options, car le paramétrage par défaut convient pour la majorité des cas.

Onglet Gestion Commerciale

Cet onglet permet de configurer la base de données qui sera connectée au profil **Atoo-Sync**.

Gestion Commerciale
Configurer l'accès à la Gestion Commerciale

EBP OpenLine

Base de données EBP Gestion Commerciale

Base de données : C:\Users\Michel.ATOONEXT\Documents\EBP Demo Gestion 2019 11.0 FR... ⋮

Configuration MSSQL... Tester la connexion

Application EBP Gestion Commerciale

Utiliser le SDK pour importer directement les clients et les commandes

Chemin de l'application : C:\Program Files\EBP\Invoicing11.0FRFR30\EBP.Invoicing.Application.exe ⋮

Utilisateur : ADM

Mot de passe :

Vérifier la création des commandes dans la gestion commerciale

Emplacement du dossier de sauvegarde des fichiers Clients et Commandes

Dossier : C:\Users\Michel.ATOONEXT\Desktop\Export Atoo-Sync GesCom ⋮

Section Base de données EBP Gestion Commerciale

La zone de texte **Base de données** indique quel fichier **EBP** est utilisé pour le profil. Cliquez sur le **bouton** représenté par les 3 points pour sélectionner votre fichier **EBP Gestion Commerciale** à connecter.

Le bouton **Configuration MSSQL...** permet de modifier les paramètres de connexion à la base de données **Microsoft SQL Server** utilisé par **EBP Gestion Commerciale**.

Le bouton **Tester la connexion** permet de tester l'ouverture de la base de données.

Section Application EBP Gestion Commerciale

La case à cocher **Utiliser le SDK pour importer directement les clients et les commandes** indique à **Atoo-Sync GesCom** de lancer l'importation des clients et des commandes juste après la création des fichiers temporaires.

Les deux zones de texte **Utilisateur** et **Mot de passe** servent à spécifier le compte utilisateur **EBP** et son mot de passe associé, autorisé à ouvrir la base **EBP Gestion Commerciale** lors des traitements

de synchronisation des données.

La case à cocher **Vérifier la création des commandes dans la gestion commerciale** indique à Atoo-Sync de vérifier dans la base de données **EBP Gestion Commerciale** que les commandes sont bien créées afin de ne pas créer de doublon.

Notes : Vous devez avoir le contrat de service EBP adéquat pour pouvoir utiliser cette fonctionnalité du logiciel **EBP Gestion Commerciale**.

Section Emplacement du dossier de sauvegarde des fichiers Clients et Commandes

La zone de texte **Dossier** permet de spécifier le dossier où seront enregistrés les fichiers des clients et des commandes.

Paramétrer l'utilisateur EBPSDK dans Atoo-Sync

Note : Pour le bon fonctionnement avec l'utilisateur **EBPSDK**, il est nécessaire d'installer la version **24.1.17** ou supérieure. Si une version inférieure est installée, vous aurez un message indiquant que l'utilisateur EBPSDK n'est pas utilisable.

Rendez-vous dans **Configurer le profil**.

Dans la section **Gestion Commerciale**, au niveau **Application EBP Gestion Commerciale**.

Configurer le profil CP- EBP <-> Prestashop

Gestion Commerciale
Configurer l'accès à la Gestion Commerciale

EBP OpenLine Gestion Commerciale

Base de données EBP Gestion Commerciale

Base de données : C:\Users\Public\Documents\EBP\EBP.DEMO.AB.ebp

Importer les formats d'import Atoo-Sync Configuration MSSQL... Tester la connexion

Application EBP Gestion Commerciale

Utiliser le SDK pour importer directement les clients et les commandes

Chemin de l'application : C:\Program Files\EBP\Invoicing23.0\FRFR40\EBP.Invoicing.Application.exe

Utilisateur : EBPSDK

Mot de passe :

Vérifier la création des commandes dans la gestion commerciale

Emplacement du dossier de sauvegarde des fichiers Clients et Commandes

Dossier : C:\Users\Cedric\Documents\ebp

Créer des exemples de fichiers

Si la Case **Utiliser le SDK pour importer directement les clients et commandes** est cochée.

Vous devrez indiquer :

- L'emplacement de l'application SDK EBP. (A sélectionner en fonction de la version de votre EBP) > *C:\Program Files\EBP*
- Un utilisateur
- Le mot de passe

Pour l'utilisateur et le mot de passe, il est fortement conseillé d'utiliser l'utilisateur : **EBPSDK**.

Voici la procédure à suivre pour paramétrer ces éléments correctement dans Atoo-Sync GesCom.

1. Paramétrage de l'utilisateur EBPSDK Dans EBP :

Dans un premier temps pour le bon fonctionnement de cet utilisateur, ouvrez l'utilisateur EBPSDK, dans votre EBP.

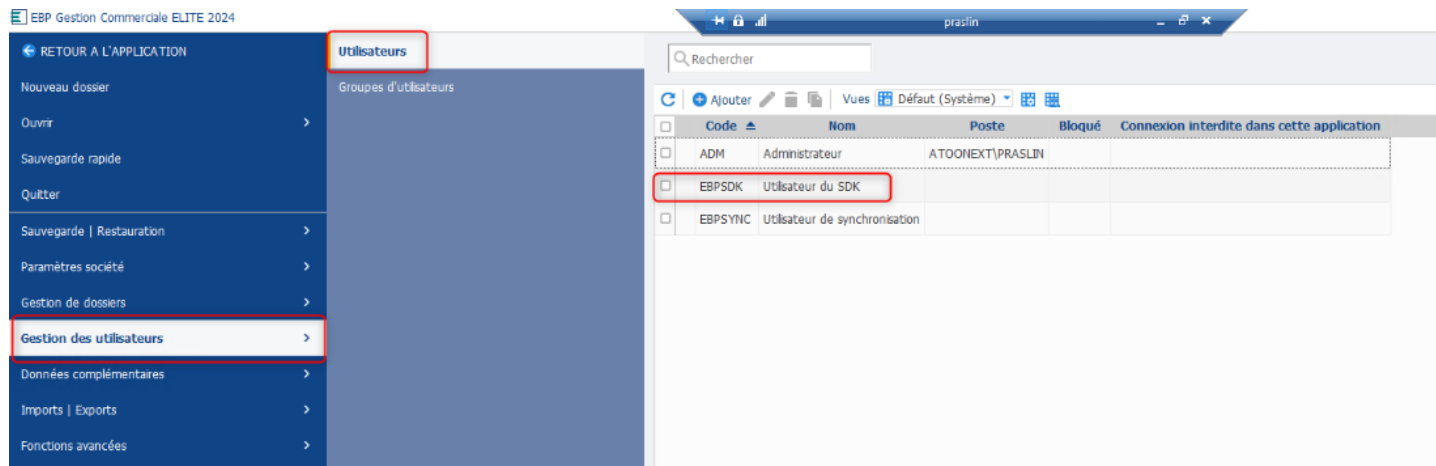

Code	Nom	Poste	Bloqué	Connexion interdite dans cette application
ADM	Administrateur	ATOONEXT\PRASLIN		
EBPSDK	Utilisateur du SDK			
EBPSYNC	Utilisateur de synchronisation			

Double cliquez sur l'utilisateur EBPSDK.

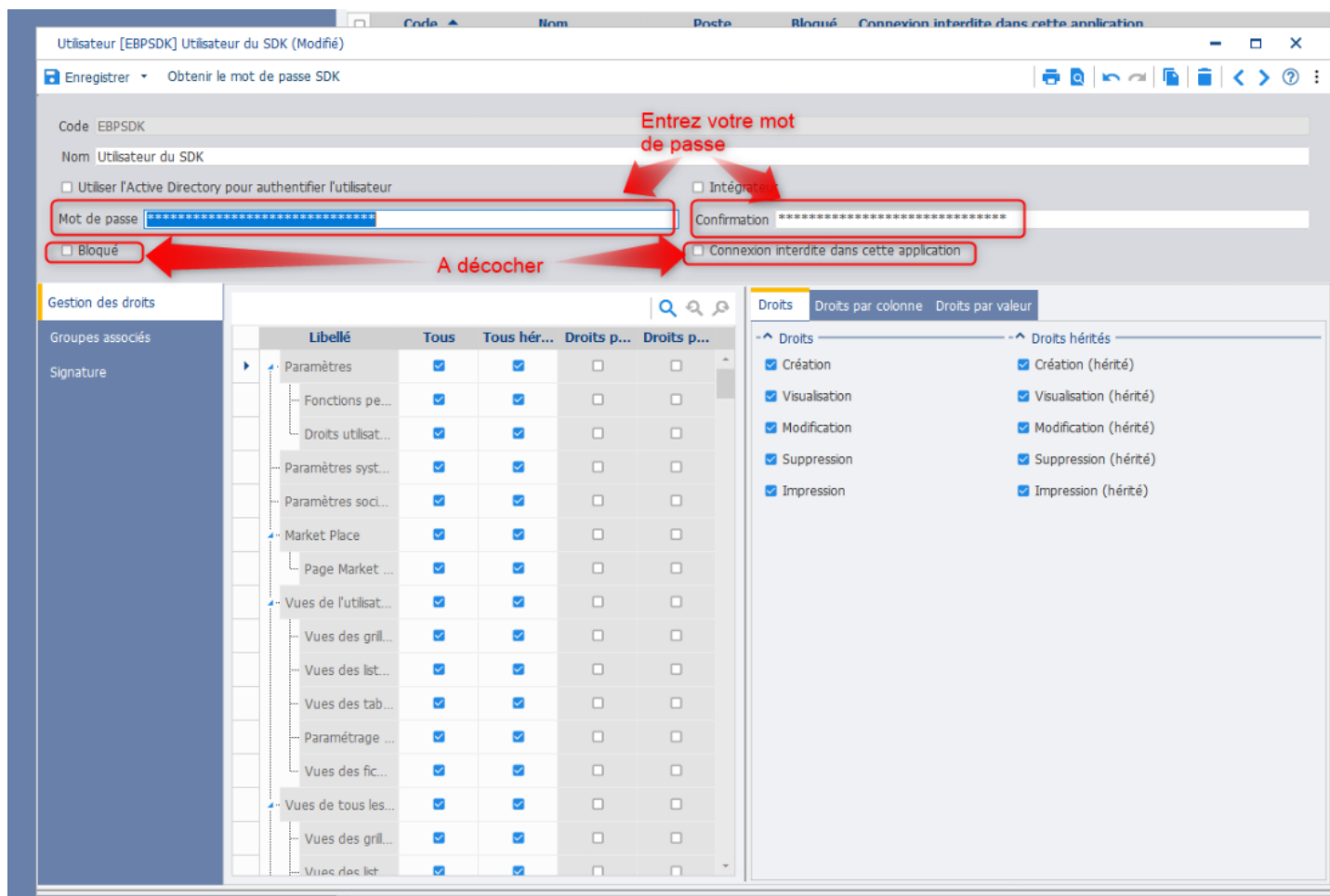

Puis décochez les cases **Bloqué** et **Connexion interdite dans cette application**

Et définissez le mot de passe à utiliser.

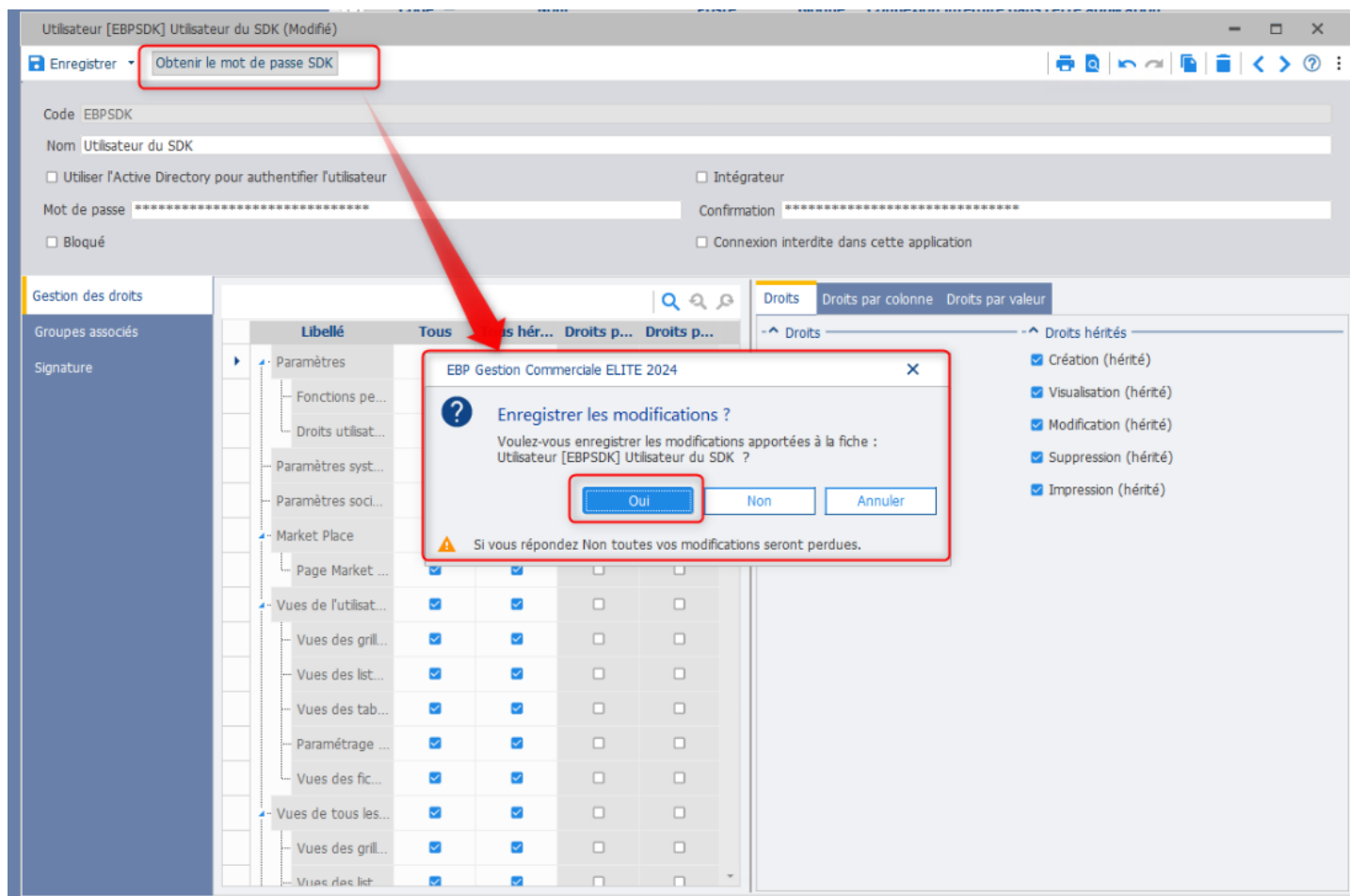

Cliquez sur le bouton **Obtenir le mot de passe SDK**.

Puis sur **Oui** pour enregistrer les modifications.

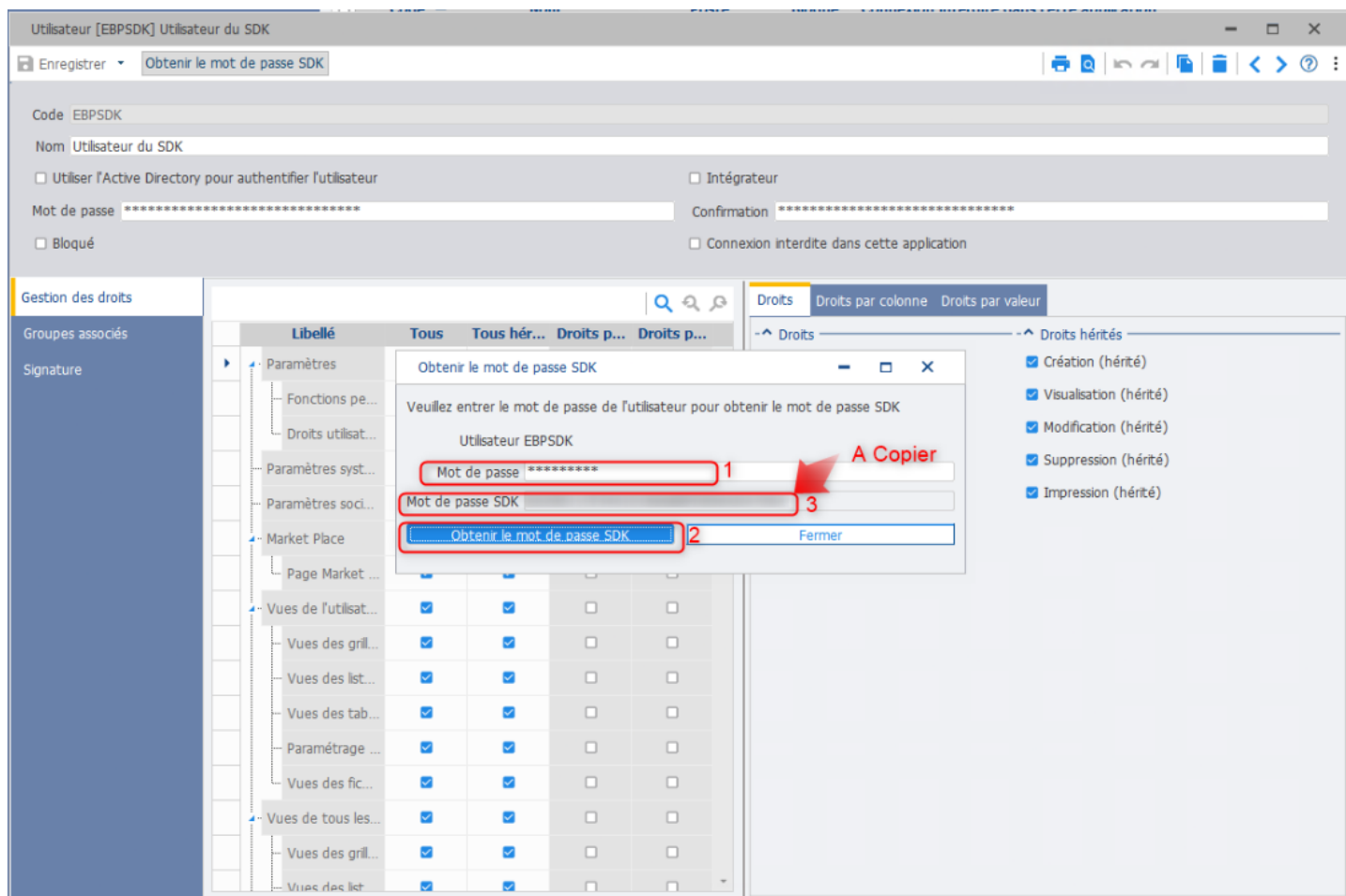

1. Entrez à nouveau le mot de passe précédemment défini.
2. Cliquez sur le bouton bleu **Obtenir le mot de passe SDK**, un mot de passe crypté sera généré.
3. Copiez le mot de passe crypté venant d'être généré par EBP.

2. Dans Ato-Sync, Entrez l'utilisateur EBPSDK

Collez le mot de passe précédemment copié dans le champ mot de passe.

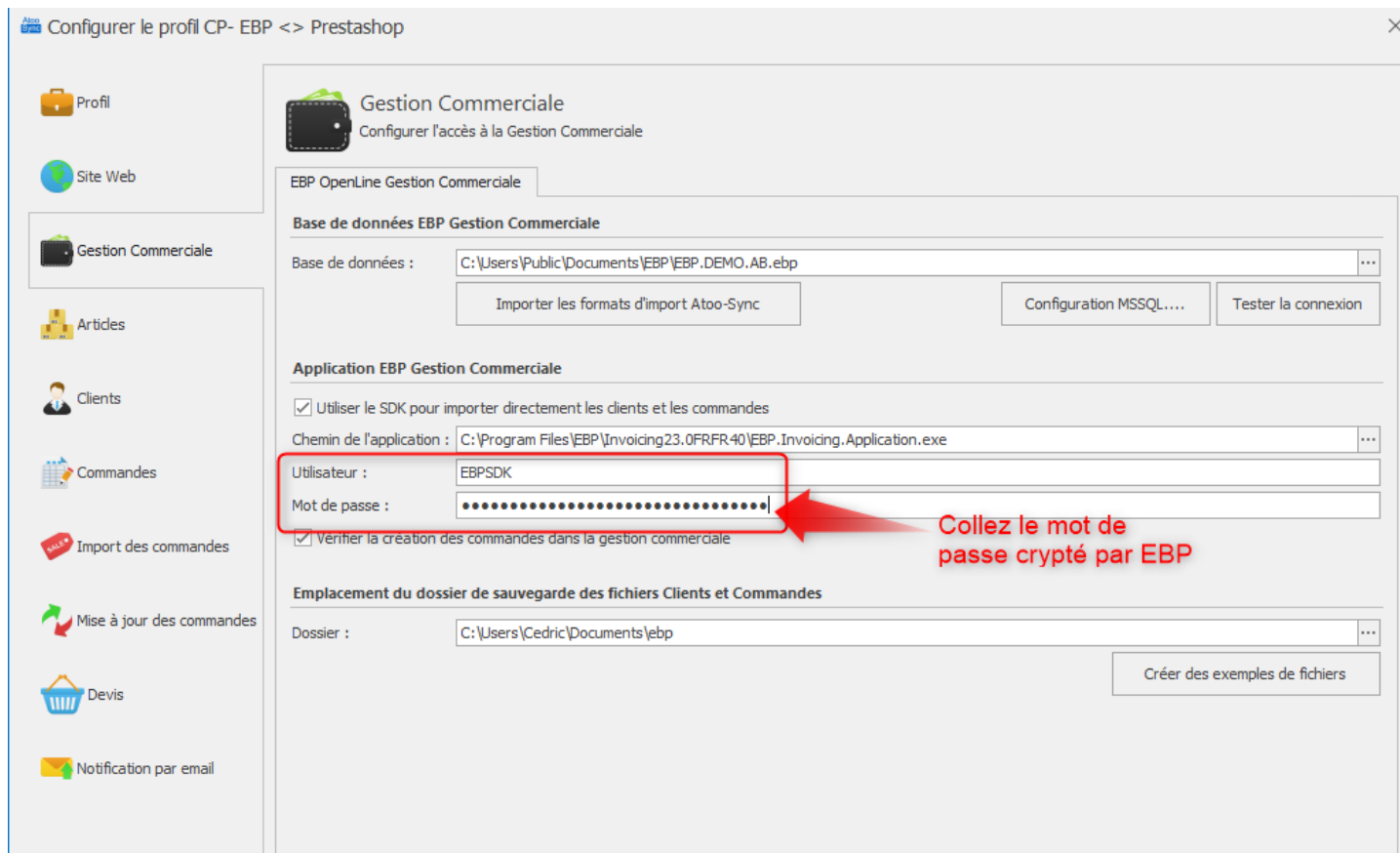

3. Enregistrer et Tester

Pensez à enregistrer le paramétrage via le bouton **Appliquer**.

Testez avec un import de commande.

Si tout est ok les commandes devrait être créés sans aucune pop up qui s'ouvre coté EBP.

Si cela ne fonctionne pas vérifiez dans les logs Atoo-Sync le fichier EBP Import.txt.

C:\ProgramData\Atoo Next\Atoo-Sync GesCom\logs

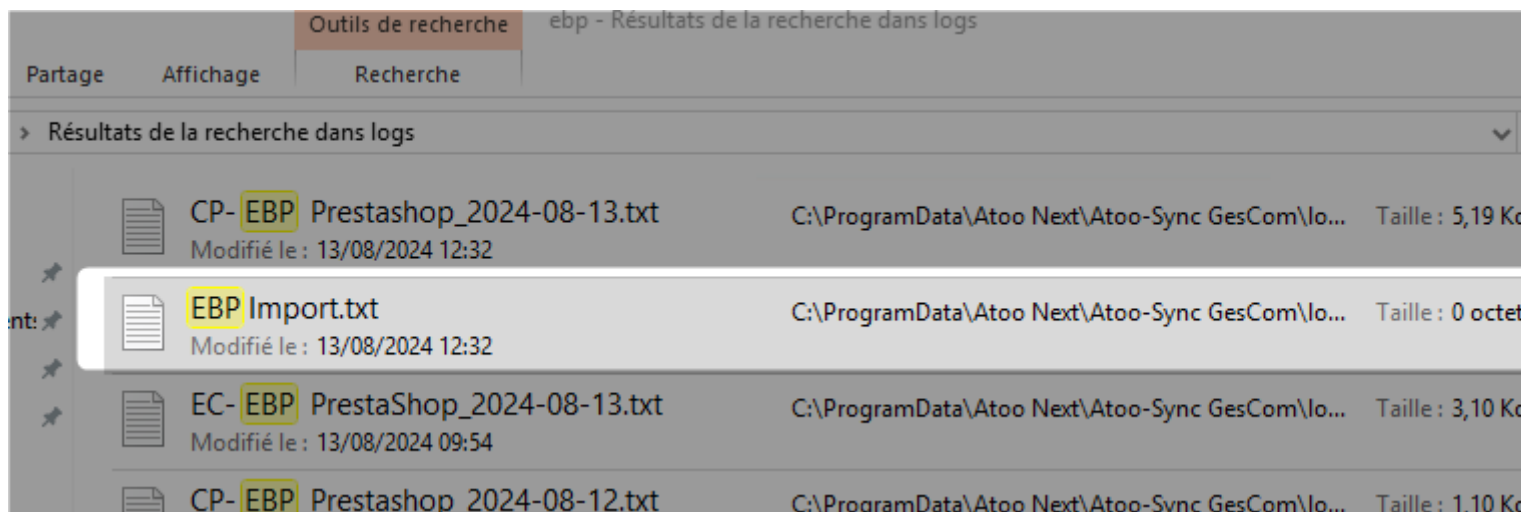

si il y a une erreur coté EBP nous la récupérerons dans ce fichier.

Exemple :

```
EBP Import.txt - Bloc-notes
Fichier Edition Format Affichage Aide
|--Erreur--
    Mot de passe incorrect.
--Erreur--
    La base de données n'a pas été ouverte. Vérifiez les informations de connexion (raccor
```

Note1 : Si besoin n'hésitez pas à contacter le support Atoo-Next.

Note2 : Les mises à jour Atoo-Sync sont à effectuer par vous vous même. Si vous souhaitez que le support Atoo Next s'en charge sachez que cette intervention est soumise à devis.

Onglet Articles

Cet onglet vous permet de configurer les différentes options de paramétrage pour l'export ou la mise à jour des articles de la **gestion commerciale** dans la boutique **eCommerce**.

L'onglet **Articles** contient lui-même plusieurs sous-onglets correspondant aux différentes options de paramétrage disponibles.

Onglet Articles - Export des articles vers la boutique

Section Export des articles

Cette section permet d'activer ou non l'export des articles et des catégories des articles dans la boutique eCommerce.

Export des articles vers la boutique	Catégories	Déclinaisons / Variations	Images	Documents	Stock et prix
Export des articles					
<input checked="" type="checkbox"/> Créer les articles dans le site Web					

La case à cocher **Créer les articles dans le site web** permet d'activer l'export et la modification des articles.

Code ANIM0003	Type Service	Famille PRES0001	PRESTATAIRE DE SERVICE								
Libellé MAGICIEN											
Détail	Divers	Comptabilité	Image	Articles liés	Fournisseurs	Tarifs clients	Tarifs fournisseurs	Références	Web	Notes	Champs personnalisés

Section Textes des articles

Cette section permet de spécifier le mappage entre les champs texte de la gestion commerciale et ceux de la boutique eCommerce.

Textes des articles	
Nom :	Libellé
Description :	Description (RTF converti en HTML)
Résumé :	Notes / Observations (RTF converti en HTML)
Meta Description :	Aucun
Meta Title :	Aucun
Meta Keywords :	Aucun
Url de l'article :	Aucun

Les différentes listes déroulantes affichent les champs standards de la gestion commerciale ainsi que les champs personnalisés.

Sélectionnez pour chaque champ de la boutique eCommerce, le champ de la gestion Commerciale correspondant ou laissez le champ vide si vous ne voulez pas l'utiliser.

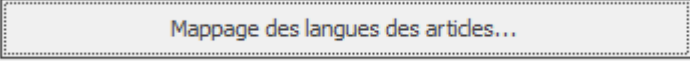

Mappage des langues des articles...

Cette section permet de configurer le mappage des langues des articles.

Le bouton **Mappage des langues des articles ...** ouvre la fenêtre de configuration pour mettre en correspondance le mappage entre les champs texte de la gestion commerciale et ceux de la boutique eCommerce pour les langues.

Mappages des langues des articles

Nom : Libelle ref principale [v] Appliquer à tous

Description : Description [v] Appliquer à tous

Description courte (résumé) : Notes / Observations [v] Appliquer à tous

Meta Description : Aucun [v] Appliquer à tous

Meta Title : Aucun [v] Appliquer à tous

Meta Keywords : Aucun [v] Appliquer à tous

Url simplifiée : Aucun [v] Appliquer à tous

Langue de la boutique ▲

Champ de la boutique	Champ de l'article
Langue de la boutique: English (English)	
1 - Nom	Libelle ref principale
2 - Description	Description
3 - Description courte (résumé)	Notes / Observations
4 - Meta Description	Aucun
5 - Meta Title	Aucun
6 - Meta Keywords	Aucun
7 - Url simplifiée	Aucun
Langue de la boutique: English GB (English)	
1 - Nom	Libelle ref principale
2 - Description	Description
3 - Description courte (résumé)	Notes / Observations
4 - Meta Description	Aucun
5 - Meta Title	Aucun
6 - Meta Keywords	Aucun
7 - Url simplifiée	Aucun
Langue de la boutique: Français (French)	
1 - Nom	Libelle ref principale
2 - Description	Description
3 - Description courte (résumé)	Notes / Observations

Note : Ne pas oublier de faire le mappage même si il n'y a que la langue Française de disponible, les champs mappés dans ce bouton seront ceux qui remonteront dans la boutique.

Section TVA des articles

Cette section permet de configurer la lecture de la TVA de la gestion commerciale.

TVA sur les articles

Mappage des Taxes

Le bouton **Mappage des Taxes** ouvre la fenêtre de configuration pour mettre en correspondance les taxes de la gestion commerciale avec les taxes de la boutique eCommerce.

Mappage des taxes des articles ✕

TVA par défaut : Appliquer à tous

Code de TVA	Taux de taxe	Site web
France 10,00 %	10,00 %	FR Taux réduit (10%)
France 19,60 %	19,60 %	FR Taux standard (20%)
France 2,10 %	2,10 %	FR Taux super réduit (2.1%)
France 20,00 %	20,00 %	FR Taux standard (20%)
France 20,60 %	20,60 %	FR Taux standard (20%)
France 5,00 %	5,00 %	FR Taux réduit (5.5%)
France 5,50 %	5,50 %	FR Taux réduit (5.5%)
France 7,00 %	7,00 %	FR Taux réduit (5.5%)
France exonération	0,00 %	Sans TVA

Appliquer Annuler

Pour chaque taxe de la gestion commerciale, vous devez choisir une correspondance avec la taxe du site web.

Validez la configuration avec le bouton **Appliquer** ou **Annuler**.

Section Fabricant / Marque

Cette section permet de spécifier quel champ de la gestion commerciale sera utilisé pour renseigner le fabricant ou la marque dans la boutique eCommerce, laissez le champ vide si vous ne voulez pas utiliser cette fonction.

Sélectionnez dans la liste déroulante champ qui contient la marque de vos produits. le champ marque dans l'exemple ci dessous a été ajouté en champ personnalisé.

Note : Il peut être nécessaire de créer le champ marque dans votre EBP comme champ personnalisé.

Fabricant / Marque

Champ fabricant/marque :

Filtre Produits

Utiliser 'Publié sur le Web" :

Filtre SQL (AND) :

Filtrer les articles créés ou mo

Date du dernier transfert :

Mise à jour des statuts des arti

Filtrer les articles modifiés de

Date du dernier transfert :

Options

Section Filtre Produits

Cette section permet d'activer des options de filtre sur les articles.

Filtre Produits

Utiliser 'Publié sur le Web" : Oui Non

Filtre SQL (AND) : ID Like 'GRA%

Filtrer les articles créés ou modifiés depuis le dernier transfert

Date du dernier transfert : lundi 21 janvier 2019

La case à cocher **Utiliser 'Publié sur le Web'** indique à Atoo-Sync qu'il ne doit lire que les articles de la case cochée sur la fiche article.

La zone de texte **Filtre SQL (AND)** permet de spécifier un critère de requête SQL pour filtrer les articles :

Exemple : ID LIKE 'GRA%', indique à **Atoo-Sync** qu'il ne doit sélectionner que les articles dont la référence commence par "GRA".

La case à cocher **Filtrer les articles créés ou modifiés depuis le dernier transfert** indique à Atoo-Sync qu'il ne doit lire que les articles dont la date de création ou de modification est **supérieure** ou **égale** à la date de dernier transfert.

Le champ de sélection de **Date du dernier transfert** permet de spécifier la date de dernier transfert si besoin.

Le champ **Date du dernier transfert** est mis à jour automatiquement à chaque synchronisation des articles par l'application **Atoo-Sync GesCom**.

Section Mise à jour des statuts des articles

Mise à jour des statuts des articles

Filtrer les articles modifiés depuis le dernier transfert

Date du dernier transfert :

La case à cocher Filtrer les articles modifiés depuis le dernier transfert indique à Atoo-Sync qu'il ne doit lire que les articles qui ont été modifiés depuis la dernière date de mise à jour des statuts.

Section Options – Vente croisée / Articles liés

Envoyer les articles liés en tant que vente croisée

Cette option permet à Atoo-Sync d'envoyer automatiquement les *articles liés* définis dans l'ERP vers le CMS en tant que **ventes croisées** ou **produits suggérés**.

Exemple

- Article principal : **Montre**
- Article lié : **Pile**

Lors de l'export, Atoo-Sync associera la "Pile" comme produit suggéré de la "Montre" dans la boutique web. Le client verra ainsi la pile dans la zone *Vous aimerez aussi* ou *Produits associés*.

Note importante

Pour que la liaison fonctionne correctement :

- Les **deux références** (l'article principal et l'article lié) doivent **déjà exister sur la boutique** au moment où Atoo-Sync exporte les ventes croisées.
- Si l'article lié **n'existe pas encore**, PrestaShop **ne pourra pas créer l'association**.
? Il est donc recommandé d'exporter d'abord tous les articles concernés **avant** d'activer ou relancer l'export des ventes croisées.
- En cas de doute :
? Vérifiez dans la boutique que la référence de l'article lié est bien présente **et identique** à celle déclarée dans l'ERP.

Options

Envoyer des articles liés en tant que vente croisée

Onglet Articles - Catégories

Section Export des catégories

La case à cocher **Créer les catégories des articles dans la boutique** permet d'activer l'export des catégories.

- Créer les catégories des articles dans la boutique
- Créer les catégories à partir des champs des articles
- Créer les catégories dans la boutique à partir des familles des articles
- Envoyer uniquement les familles cochées 'Publié sur le Web'

La case à cocher **créer les catégories à partir des champs des articles** indique à Atoo-Sync de créer les catégories sur le site e-commerce en utilisant des champs personnalisés EBP.

Vous créez les catégories à partir de champs personnalisés créés au préalable sur votre gestion commerciale.

La case à cocher **créer les catégories dans la boutique à partir des familles des articles** indique à Atoo-Sync de créer les catégories sur le site e-commerce à partir des familles d'articles EBP :

Créer les catégories dans la boutique à partir des familles des articles
 Envoyer uniquement les familles cochées 'Publié sur le Web'

EBP Gestion Commerciale ELITE 2021

Produits | Stocks Clients | Ventes Règlements | Comptabilité

Rechercher

Articles

Familles articles

<input type="checkbox"/>	Code Famille Articles	Famille Articles
<input type="checkbox"/>	ANIM0001	ANIMATIONS
<input type="checkbox"/>	ANNI0001	ANNIVERSAIRES
<input type="checkbox"/>	BEBE0001	UNIVERS BEBES
<input type="checkbox"/>	BOIS0001	JOUETS EN BOIS
<input type="checkbox"/>	CHCA0001	CHEQUES CADEAUX
<input type="checkbox"/>	CONS0001	JEUX DE CONSTRUCTION
<input type="checkbox"/>	EDUC0001	JEUX EDUCATIFS
<input type="checkbox"/>	FIGU0001	FIGURINES ET ANIMAUX
<input type="checkbox"/>	FILL0001	UNIVERS FILLES
<input type="checkbox"/>	GARC0001	UNIVERS GARCONS
<input type="checkbox"/>	GROSELEC	GROS ELECTROMENAGER
<input type="checkbox"/>	ITVR0001	ITVRES

Vous pouvez activer/désactiver l'option pour envoyer uniquement celles qui sont '**publié sur le web**'.

NB : Si la case est décochée Atoo-Sync ne fera aucune création/modification/suppression de catégories.

Catégories supplémentaires

Cette fonction permet d'indiquer si l'on souhaite ajouter une catégorie supplémentaire lors de l'envoi des catégories.

Il faut que les catégories supplémentaires existent côté site et il faut que le nom soit identique.

Si on ne les retrouve pas on ne fera pas le lien avec les catégories à associer.

Il suffit d'indiquer le champ dans le menu déroulant.

Catégories supplémentaires

Catégories supplémentaires :

Il faut paramétrer un champ libre qui permettra d'ajouter l'article à d'autres catégories dans Prestashop.

On peut ajouter en saisissant le nom de la catégorie supplémentaire dans le champ libre dans EBP au niveau de l'article ou avec l'ID de la catégorie de la Boutique.

Article [ACTI0001] FIGURINE HYBRIDE

Enregistrer | Consulter l'historique clients/articles | Consulter l'historique fournisseurs/articles | Plus d'actions

Code: ACTI0001 | Libellé: FIGURINE HYBRIDE

Famille: GARC0001 | UNIVERS GARCONS | Fournisseur: FR00008 | JOUET TOYS

- Détail
- Stock
- Facturation
- TVA, taxes
- Fournisseurs
- Références
- Comptabilité
- Tarifs
- Prix planifiés
- Paramètres
- Web
- Image
- Champs personnalisés**

Place

Couleur

Entete gamme 1

Entete gamme 2

valeur gamme 2

valeur gamme 1

Reference maître

Catégorie Supplémentaire: Jouets,Artisanat

Vous retrouverez ensuite dans PrestaShop dans Catalogue puis Catégories.

Catégories (20)

ID	Nom	Description	Position	Affichée	Actions
3	Vêtements	Retrouvez nos coups de cœur mode. Une sélection de pièces tendances à intégrer à votre garde-robe. Composez un style unique qui vous ressemble.	1	<input checked="" type="checkbox"/>	Rechercher ...
6	Accessoires	Des objets et accessoires pour le bureau, la cuisine ou le salon. Faites de votre intérieur un espace qui vous ressemble.	2	<input checked="" type="checkbox"/>	Rechercher ...
9	Art	Affiches encadrées et images vectorielles, tout ce dont vous avez besoin pour donner de la personnalité à vos murs ou donner vie à vos projets créatifs.	3	<input checked="" type="checkbox"/>	Rechercher ...
10	Bijoux		4	<input checked="" type="checkbox"/>	Rechercher ...
62	Prestige		5	<input checked="" type="checkbox"/>	Rechercher ...
53	Orfèvrerie		6	<input checked="" type="checkbox"/>	Rechercher ...
15	En attente	test	7	<input type="checkbox"/>	Rechercher ...

Dans Prestashop aller dans le module Ato Sync GesCom.

Cliquez sur configurer, puis sur l'onglet Articles, enfin atteindre la section Catégories supplémentaires de l'article.

2 choix possibles :

Trouver par nom, dans ce cas, il faudra copier le nom de la catégorie dans le champ libre de la catégorie supplémentaire.

Trouver par l'ID de la catégorie, Il faudra copier l'ID de la catégorie de Prestashop.

Note : on peut ajouter à plusieurs catégories supplémentaires si on prend les noms ou les id de la catégorie séparée par une virgule.

Catégories (20)

Actions groupées ▾

ID	Nom
<input type="checkbox"/>	<input type="text" value="Chercher un ID"/> <input type="text" value="Chercher un nom"/>
<input type="checkbox"/> 3	Vêtements
<input type="checkbox"/> 6	Accessoires
<input type="checkbox"/> 9	Art
 <input type="checkbox"/> 10	Bijoux
<input type="checkbox"/> 62	Prestige
 <input type="checkbox"/> 53	Orfevrie
 <input type="checkbox"/> 15	En attente

Article [ACTI0001] FIGURINE HYBRIDE (Modifié)

[Enregistrer](#)
[Consulter l'historique clients/articles](#)
[Consulter l'historique fournisseurs/articles](#)
[Plus d'actions](#)

Code Libellé

Famille UNIVERS GARCONS Fournisseur

- Détail
- Stock
- Facturation
- TVA, taxes
- Fournisseurs
- Références
- Comptabilité
- Tarifs
- Prix planifiés
- Paramètres
- Web
- Image
- Champs personnalisés

Place

Couleur

Entete gamme 1

Entete gamme 2

valeur gamme 2

valeur gamme 1

Reference maitre

Catégorie Supplémentaire

En résultat, on a :

Catégories i

Rechercher des catégories 🔍

CATÉGORIES ASSOCIÉES

Prestige ×

Orfevrerie ×

Montres ×

Or ×

Homme ×

▼ DÉPLOYER

Catégorie principale

> Accueil ○

sés

Onglet Articles - Déclinaisons / Variations

Section Regroupement des articles en déclinaisons/variations

Cette section permet d'activer le regroupement des articles.

Cette **fonctionnalité** permet de regrouper des articles simples de la gestion commerciale comme article à déclinaisons (**PrestaShop**) ou à variations (**WooCommerce** ou **Magento**) dans la boutique eCommerce.

Regroupement des articles en déclinaisons/variations	
Champ Référence Maitre :	<input type="text" value="Référence Maitre"/>
Champ Nom de l'attribut 1 :	<input type="text" value="Gamme 1"/>
Champ Valeur de l'attribut 1 :	<input type="text" value="Gamme 1 Valeur"/>
Champ Nom de l'attribut 2 :	<input type="text" value="Gamme 2"/>
Champ Valeur de l'attribut 2 :	<input type="text" value="Gamme 2 Valeur"/>
Champ Nom de l'attribut 3 :	<input type="text" value="Gamme 3"/>
Champ Valeur de l'attribut 3 :	<input type="text" value="Gamme 3 Valeur"/>
Champ Nom de l'attribut 4 :	<input type="text"/>
Champ Valeur de l'attribut 4 :	<input type="text"/>
Champ Nom de l'attribut 5 :	<input type="text"/>
Champ Valeur de l'attribut 5 :	<input type="text"/>

Chacune des listes déroulantes affiche les champs personnalisés dans la gestion commerciale.

Pour utiliser cette fonctionnalité, vous devez définir en premier le champ de la fiche article qui sera utilisé pour le regroupement des articles **Référence Maitre** et quels champs seront utilisés pour chaque couple **Attribut / Valeur**.

Exemple

Nous allons alors regrouper 5 articles avec chacun un type de jeux différent sur un seul article dans la boutique eCommerce.

La base articles contient 5 articles de type standard non gammés.

<input type="checkbox"/>	JEU00002	JEUX DE PETITS CHEVAUX	Bien	13,75	UNITE(S)		10,00	10,00	✓	JEUX
<input type="checkbox"/>	JEU00003	JEUX DU NAIN JAUNE	Bien	9,66	UNITE(S)		15,00	15,00	✓	Jeux
<input type="checkbox"/>	JEUX0001	JEUX D'ECHECS DE VOYAGE	Bien	18,86	UNITE(S)		20,00	20,00		
<input type="checkbox"/>	JEUX0002	JEUX DE DAMES	Bien	14,26	UNITE(S)		3,00	3,00	✓	JEUX
<input type="checkbox"/>	JEUX0003	CLUEDO HUMAIN	Service	26,13	PERSO...					
<input type="checkbox"/>	JEUX0004	JEUX OLYMPIADES	Service	26,13	PERSO...				✓	JEUX
<input type="checkbox"/>	JUNG0001	JUNGLE MUSICAL PUZZLES	Bien	20,14	UNITE(S)		2,00	2,00		
<input type="checkbox"/>	KAYA0001	CHAUSSONS 3 A 9 MOIS	Bien	3,23	UNITE(S)		4,00	4,00		
<input type="checkbox"/>	LOAB0001	L'ABC DU DESSIN LIVRE DE 6 A 9 ANS	Bien	6,42	UNITE(S)		3,00	3,00		
<input type="checkbox"/>	LAOG0001	LA GARE ANIMEE LIVRE DE 0 A 3 ANS	Bien	4,60	UNITE(S)		2,00	2,00		
<input type="checkbox"/>	LAOM0001	JEUX DE STRATEGIE	Bien	26,58	UNITE(S)		2,00	2,00	✓	JEUX

Sur chacun des articles, des champs personnalisables sont renseignés pour spécifier la **Référence Maître** et les couples **Attribut / Valeur**.

Détail	Stock	Divers	Comptabilité	Image	Articles liés	Fournisseurs	Tarifs clients	Tarifs fournisseurs	Références	Web	Notes	Champs personnalisés
Référence Maître <input type="text" value="Jeux"/>												
Gamme 1 <input type="text" value="Type de jeux"/>												
Gamme 1 Valeur <input type="text" value="Carte"/>												
Gamme 2 <input type="text"/>												
Gamme 2 Valeur <input type="text"/>												
Gamme 3 <input type="text"/>												
Gamme 3 Valeur <input type="text"/>												

Nous avons donc ces 5 articles dans la gestion commerciale :

Référence	Type de jeu
JEU00002	Petit Chevaux
JEU00003	Carte
JEUX0002	Dame
JEUX0004	Action
LAOM0001	Stratégie

L'export de ces 5 articles par **Ato-Sync GesCom** créera dans la boutique eCommerce un article avec 5 déclinaisons/variations.

<input type="checkbox"/>	Déclinaisons	Quantité	Déclinaison par défaut		
<input type="checkbox"/>	 Type de jeux - Petit Chevaux	<input type="text" value="10"/>			<input type="radio"/>
<input type="checkbox"/>	 Type de jeux - Carte	<input type="text" value="15"/>			<input type="radio"/>
<input type="checkbox"/>	 Type de jeux - Dame	<input type="text" value="3"/>			<input type="radio"/>
<input type="checkbox"/>	 Type de jeux - Action	<input type="text" value="100"/>			<input type="radio"/>
<input type="checkbox"/>	 Type de jeux - Stratégie	<input type="text" value="2"/>			<input type="radio"/>

Attention 1 : Il faut que toutes les combinaisons possibles existent dans notre exemple. Si nous avons ajouté une taille il faut que chaque couleur existe dans cette taille. Au final, le nombre d'articles est toujours un multiple des couples **Attribut / Valeur**.

Attention 2 : Lors de l'export d'articles regroupés vers la boutique eCommerce, si aucun champ personnalisé n'est défini pour le libellé, Atoo-Sync utilise par défaut le libellé du dernier article du groupe. Exemple : Articles regroupés : ARTARGPP1, ARTARGPP2, ARTARGPP3, ARTARGPP4, ARTARGPP5 ? Le libellé affiché sera celui de ARTARGPP5.

Solution : voir lien FAQ ? <https://docs.atoo-next.net/faq-atoosync-gescom-31.html#faq-2556>

Onglet Articles - Images

Section Images

Cette section permet de configurer l'export des images des articles dans la boutique eCommerce.

Images

Créer les images

Envoyer l'image de la fiche article (si disponible)

Envoyer les images contenues dans les documents de l'article

Envoyer les images disponibles dans le dossier Images

Dossier Images : ...

Utiliser la référence de l'article comme nom de sous-dossier pour rechercher les images

La case à cocher **Créer les images** permet d'activer l'export des images des articles dans la boutique.

La case à cocher **Envoyer l'image de la fiche article (si disponible)** indique au logiciel qu'il faut envoyer l'image si la fiche article dans la gestion commerciale contient une image.

La case à cocher **Envoyer les images contenues dans les documents de l'article** indique au logiciel qu'il faut envoyer les images qui se trouve dans les différents documents de l'article.

La case à cocher **Envoyer les images disponibles dans le dossier images** permet d'activer et d'indiquer que le logiciel doit regarder dans le dossier configuré si des images ont comme nom la référence ou le code article. S'il y a plusieurs photos pour le même article, il suffit d'ajouter un **underscore** _ et le numéro de l'image. Exemple : ART001_01, ART001_02 (jusqu'à ART001_99).

ART001_01.jpg

ART001_02.jpg

ART001_03.jpg

La case à cocher **Utiliser la référence de l'article comme nom de sous-dossier pour rechercher des images** indique qu'il doit lire les noms des sous-dossiers spécifiés, si le sous-dossier a pour nom la même référence qu'un article, alors toutes les images présentes dans ce sous-dossier seront envoyées et associées à l'article dans la boutique eCommerce.

Section Options

Cette section permet d'activer une option permettant de supprimer toutes les images de l'article dans la boutique eCommerce avant de créer les nouvelles images.

Options

Supprimer toutes les images de l'article avant d'envoyer les nouvelles images

Attention : Cette option s'applique à chaque article exporté. Si une image n'est pas associée avant l'export, l'article sera exporté sans image.

Onglet Articles - Documents

Section Documents

Cette section permet de configurer l'export des documents contenus dans la fiche article dans la boutique eCommerce.

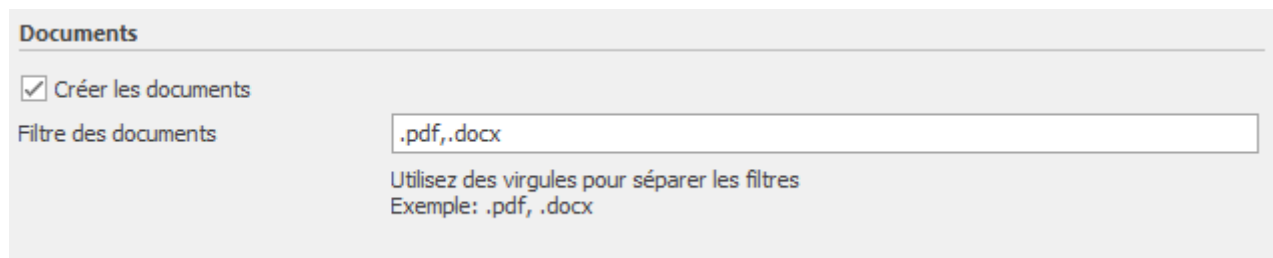

Documents

Créer les documents

Filtre des documents :

Utilisez des virgules pour séparer les filtres
Exemple: .pdf, .docx

La case à cocher **Créer les documents** permet d'activer l'export des documents des articles dans la boutique.

La zone de texte **Filtre des documents** permet de spécifier quel(s) type(s) de document seront exportés dans la boutique.

La case à cocher **Envoyer les documents disponibles dans le dossier documents** permet d'envoyer les documents à partir d'un dossier sélectionné.

Utilisez le menu parcourir pour indiquer le chemin du dossier :

Envoyer les documents disponibles dans le dossier Documents

Dossier des documents : ...

Vous pouvez définir une méthode de recherche sur le dossier :

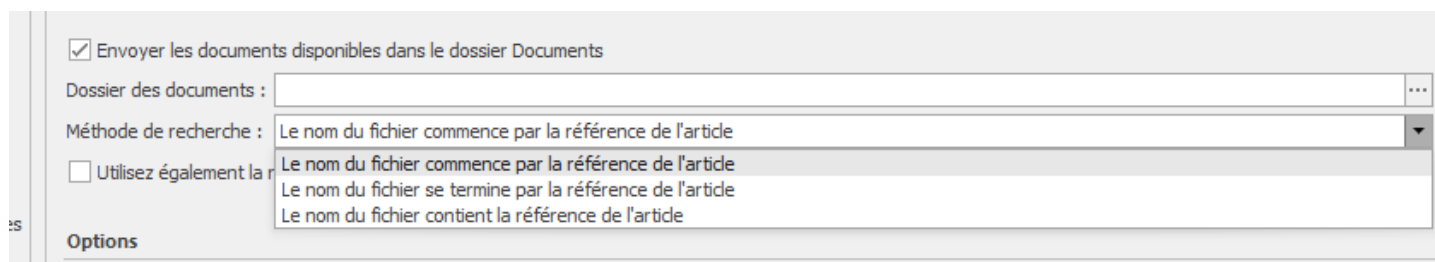

Envoyer les documents disponibles dans le dossier Documents

Dossier des documents : ...

Méthode de recherche :

Utilisez également la r...

Options

Vous pouvez également utiliser la référence du fournisseur pour rechercher les documents :

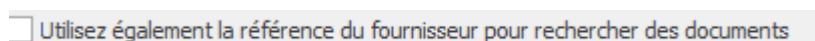

Utilisez également la référence du fournisseur pour rechercher des documents

Section Options

Cette section permet d'activer une option permettant de supprimer tous les documents de l'article dans la boutique eCommerce avant de créer les nouveaux documents.

Options

Supprimer toutes les documents de l'article avant d'envoyer les nouvelles documents

Onglet Articles - Stock et Prix

Section Stock des articles

Cette section permet de configurer le(s) dépôt(s) à utiliser et la quantité à utiliser pour la mise à jour du stock des articles dans la boutique eCommerce.

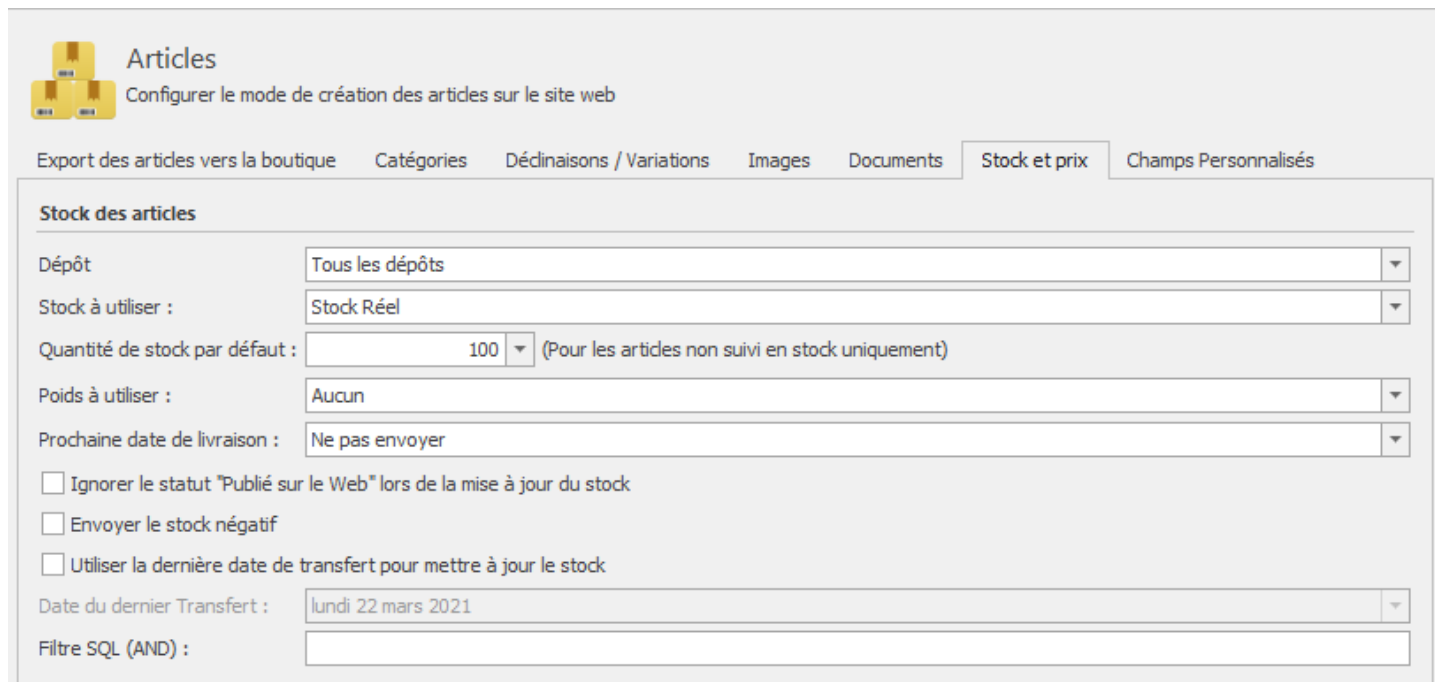

- Page title: Articles
- Subtitle: Configurer le mode de création des articles sur le site web
- Navigation tabs: Export des articles vers la boutique, Catégories, Déclinaisons / Variations, Images, Documents, **Stock et prix**, Champs Personnalisés
- Section: **Stock des articles**
- Fields:
 - Dépôt: Tous les dépôts (dropdown)
 - Stock à utiliser: Stock Réel (dropdown)
 - Quantité de stock par défaut: 100 (dropdown) (Pour les articles non suivi en stock uniquement)
 - Poids à utiliser: Aucun (dropdown)
 - Prochaine date de livraison: Ne pas envoyer (dropdown)
 - Ignore le statut "Publié sur le Web" lors de la mise à jour du stock:
 - Envoyer le stock négatif:
 - Utiliser la dernière date de transfert pour mettre à jour le stock:
 - Date du dernier Transfert: lundi 22 mars 2021 (dropdown)
 - Filtre SQL (AND): (text input)

La liste déroulante **Dépôt** permet de sélectionner un ou plusieurs dépôts de la gestion commerciale à utiliser pour la lecture et l'envoi du stock dans la boutique eCommerce.

La liste déroulante **Stock à utiliser** permet de spécifier quelle valeur de stock sera utilisée pour l'envoi dans la boutique.

La zone numérique **Quantité de stock par défaut** permet de définir une quantité de stock pour les articles qui ne sont pas suivis en stock dans la gestion commerciale.

La liste déroulante **Poids à utiliser** permet de choisir lors de l'envoi du stock quel champ **poids** sera utilisé (**Poids Net** ou **Poids Brut**).

La liste déroulante **Prochaine date de livraison** permet d'indiquer une date de livraison par rapport à une commande fournisseur (date la plus proche ou la plus éloigné).

La case à cocher **Ignorer le statut 'Publié sur le Web' lors de la mise à jour du stock** indique à l'application Atoo-Sync GesCom qu'elle doit lire tous les articles actifs et pas seulement les articles cochés "Publié sur le Web".

La case à cocher **Envoyer le stock négatif**, envoie la valeur négative du stock si la case est cochée. En revanche, si la case n'est pas cochée, la valeur envoyée dans la boutique est zéro (comportement par défaut).

La case à cocher **Utiliser la dernière date de transfert pour mettre à jour le stock** indique à Atoo-Sync qu'il ne doit lire que les articles dont la date de création ou de modification dans la gestion commerciale est **supérieure** ou **égale** à la date du dernier transfert du stock.

Le champ de sélection de **Date du dernier transfert** permet de préciser la date de dernier transfert souhaité si nécessaire.

La zone de texte **Filtre SQL (AND)** permet de spécifier un critère de requête SQL pour filtrer les articles.

Exemple : ID LIKE 'EM%', indique à **Atoo-Sync** qu'il ne doit mettre à jour le stock que des articles dont la référence commence par "EM".

Section Export des prix

Cette section permet de configurer la mise à jour des prix des articles dans la boutique eCommerce.

- A dropdown menu for "Précision des prix" set to "3 chiffres".
- A checkbox "Ignorer le statut 'Publié sur le Web' lors de la mise à jour des prix" which is unchecked.
- A checked checkbox "Envoyer les prix spécifiques des groupes de clients".
- A checked checkbox "Envoyer les prix spécifiques des clients".
- An unchecked checkbox "Utiliser la dernière date de transfert pour mettre à jour les prix".
- A date selection field for "Date du dernier transfert" set to "lundi 21 janvier 2019".
- An empty text input field for "Filtre SQL (AND)".

La liste déroulante **Précision des prix** permet de spécifier la précision en décimale des prix envoyés dans la boutique eCommerce.

La case à cocher **Ignorer le statut 'Publié sur le Web' lors de la mise à jour du prix** indique à l'application Atoo-Sync GesCom qu'elle doit lire tous les articles actifs de la gestion commerciale et pas uniquement les articles cochés "Publié sur le Web".

La case à cocher **Envoyer les prix spécifiques des groupes de clients** permet d'envoyer dans la boutique, les différents tarifs correspondants aux groupes de clients.

La case à cocher **Envoyer les prix spécifiques des clients** permet d'envoyer dans la boutique, les tarifs d'exception des clients de la gestion commerciale.

ATTENTION : Sur WooCommerce, pour utiliser la fonctionnalité d'envoi des prix spécifiques, par clients ou par groupes tarifaires, il faut avoir le module **WooCommerce Customer Specific Price (CSP)** disponible à l'adresse suivante :

<https://wisdmlabs.com/woocommerce-user-specific-pricing-extension/>

La case à cocher **Utiliser la dernière date de transfert pour mettre à jour le prix** indique à Atoo-Sync qu'elle ne doit lire que les articles dont la date de création ou de modification est **supérieure** ou **égale** à la date du dernier transfert des prix.

Le champ de sélection de **Date du dernier transfert** permet de spécifier la date de dernier transfert si besoin.

La zone de texte **Filtre SQL (AND)** permet de spécifier un critère de requête SQL pour filtrer les articles.

Exemple : ID LIKE 'EM%', indique à **Atoo-Sync** qu'il doit mettre à jour uniquement les prix des articles dont la référence commence par "EM".

Onglet Articles - Champs Personnalisés

Section Champs Personnalisés des Articles

Cette section permet de définir l'association entre les caractéristiques de la boutique eCommerce et les champs personnalisés de la fiche article de la gestion commerciale.

Articles

Configurer le mode de création des articles sur le site web

Export des articles vers la boutique
Catégories
Déclinaisons / Variations
Images
Documents
Stock et prix
Champs Personnalisés

Dimension de l'article

Largeur :

Hauteur :

Profondeur :

Champs Personnalisés des Articles

Créer les caractéristiques des articles sur le site web à partir des champs personnalisés

Caractéristique	Type	Requis	Champ personnalisé
Article	Article		Article
Composition	text	✓	Article
Propriété	text	✓	
Poinçon	text	✓	poinçon

Pour chacune des caractéristiques de la boutique eCommerce, sélectionnez en face le champ personnalisé de la gestion commerciale à associer.

On retrouve les caractéristiques sur le CMS au niveau des articles.

Dans votre CMS, créez les pour les voir lister dans Atoo-Sync, et pouvoir mapper un champ personnalisé de votre ERP

Attributs 12

ID	Nom	Valeur	Position	
1	Taille	4	+	1
2	Couleur	14	+	2
3	Direction	3	+	3
4	Type de papier	4	+	4
5	Pierres	4	+	5
6	Longueur	3	+	6
7	Mailles	3	+	7
8	Composition	2	+	8
9	Sex	3	+	9
10	Par Ecran	3	+	10
11	Style	3	+	11
12	Contenance	4	+	12

Il semblerait que votre boutique n'utilise pas de connexion sécurisée. Nous vous recommandons fortement de basculer l'intégralité de votre site Web vers une connexion HTTPS pour mieux garantir la protection des données de vos clients. [En savoir plus](#)

Ajouter un nouvel attribut

Les attributs vous permettent de définir des données supplémentaires pour les produits, telles que la taille ou la couleur. Vous pouvez utiliser ces attributs dans la colonne latérale de la boutique en utilisant les widgets « filtrage par attribut ».

Nom

Nom pour l'attribut (affiché dans la partie publique).

Identifiant

Identifiant/Référence unique pour l'attribut, doit avoir au plus 28 caractères.

Activer les archives ?
Activer si vous souhaitez que cet attribut dispose d'archives dans votre boutique.

Tri par défaut
Tri personnalisé

Détermine l'ordre de tri des termes sur les pages produits de la boutique. Si vous utilisez un tri personnalisé, vous pouvez glisser/déposer les termes dans cet attribut.

Nom	Identifiant	Trié par	Termes
Composition	variation-composition	Tri personnalisé	Argent, Argent et or 1% Configurer les termes
Longueur	variation-longueur	Tri personnalisé	34 cm, 42 cm, 54 cm Configurer les termes
Mailles	variation-mailles	Tri personnalisé	Classique, Forçat Configurer les termes
Par Ecran	variation-par-ecrin	Tri personnalisé	Ecran de 12, Ecran de 2, Ecran Configurer les termes
Pierres	variation-pierres	Tri personnalisé	Améthyste, Émeraude, Rubis Configurer les termes
Sex	variation-sex	Tri personnalisé	Femme, Homme, Uni-sex Configurer les termes
Style	variation-style	Tri personnalisé	Chevalière, Simple, Tressé Configurer les termes

Pour supprimer un mappage vous pouvez cliquer sur le **bouton X** devant le texte.

Attention : Pour Shopify, nous ne prenons en compte que les champs méta de type texte.
Exemple :

Selling Plans Ski Wax

Champs méta des produits

Tous Champs méta de catégorie Champs méta de Produit

Épinalés

Snowboard binding mount Effacer

Texte sur une seule ligne

Onglet Clients

Cet onglet vous permet de configurer les différentes options de paramétrage pour l'export et l'import des clients de la **gestion commerciale** dans la boutique **eCommerce**.

L'onglet **Clients** contient lui-même plusieurs sous-onglets correspondants aux différentes options de paramétrage possibles.

- Créer les clients dans le site web
 - Créer les contacts des clients dans le site web
- Créer les groupes de clients dans le site Web
 - Créer les groupes à partir des familles de clients
 - Créer les groupes à partir des catégories tarifaires

Onglet Clients - Export des clients vers la boutique

Section Export des clients

Cette section permet d'activer ou non l'export des clients et des groupes de clients dans la boutique eCommerce.

Export des Clients

Créer les clients dans le site web

Créer les contacts des clients dans le site web

Créer les groupes de clients dans le site Web

Créer les groupes à partir des familles de clients

Créer les groupes à partir des catégories tarifaires

La case à cocher **Créer les clients dans le site web** permet d'activer l'export des clients de la gestion commerciale dans la boutique eCommerce.

Lors de l'export des clients, les clients en sommeil sont ignorés et seules les fiches clients avec une adresse e-mail correctement renseignées sont exportés.

Note : Il est Obligatoire que le client possède une adresse email valide dans sa fiche sur l'ERP afin que le client soit bien créé dans la boutique.

La case à cocher **Créer les contacts des clients dans le site web** permet également d'envoyer les contacts de la fiche Client de la gestion commerciale dans la boutique eCommerce, les contacts du client seront associés au même compte client.

La case à cocher **Créer les groupes de clients dans le site Web** active la création dans la boutique eCommerce des groupes de clients à partir des familles de clients ou des catégories tarifaires de la gestion commerciale.

Le fait d'exporter les groupes de clients permet à **Atoo-Sync GesCom** d'associer directement les clients dans leur "bon" groupe clients dans la boutique eCommerce. Puis, lors de la mise à jour des prix, l'application enverra les différents tarifs (catégories tarifaires) de la gestion commerciale associés aux groupes de clients de la boutique eCommerce.

Deux bouton radios permettent de sélectionner si **Atoo-Sync GesCom** doit créer les groupes de clients à partir des familles de clients ou des catégories tarifaires de la gestion commerciale.

Section Filtre des Clients

Cette section permet de filtrer les clients à envoyer dans la boutique eCommerce.

Filtre des Clients

Filtrer les clients créés ou modifiés depuis le dernier transfert

Date du dernier transfert :

Filtre SQL (AND)

La case à cocher **Filtrer les clients créés ou modifiés depuis le dernier transfert** indique à Atoo-Sync qu'il ne doit lire que les clients dont la date de création ou de modification est **supérieure ou égale** à la date du dernier export des clients.

Le champ de sélection de **Date du dernier transfert** permet de spécifier la date du dernier transfert si besoin.

La zone de texte **Filtre SQL (AND)** permet d'appliquer un critère de requête SQL pour envoyer qu'une sélection de clients.

Exemple : ID LIKE 'B%', indique à **Atoo-Sync** d'exporter dans la boutique eCommerce uniquement les clients dont le numéro de compte client dans la gestion commerciale commence par "B".

Exemple : familyid like 'XY' , indique à **Atoo-Sync** d'exporter dans la boutique eCommerce uniquement les FAMILLES de clients 'XY' dans la gestion commerciale.

Section Filtre des contacts

La zone de texte **Filtre SQL (AND)** permet d'appliquer un critère de requête SQL pour envoyer qu'une sélection de contacts de clients.

Section Options

Options

Ne pas envoyer les adresses des clients

Ne pas envoyer les contacts sans adresse email

Copier les adresses du client sur les contacts

La case à cocher **Ne pas envoyer les adresses des clients** indique à l'application Atoo-Sync de ne pas envoyer les adresses de la fiche client (cette option est activée par défaut).

La case à cocher **Ne pas envoyer les contacts sans adresse e-mail** indique à l'application Atoo-Sync de ne pas envoyer les contacts de la fiche client sans adresse e-mail.

La case à cocher **Copier les adresses du client sur les contacts** indique à l'application Atoo-Sync de copier les adresses du client sur les contacts de la fiche client.

Onglet Clients - Import des clients de la boutique

Section Compte client

Cette section permet de définir le mode de création des clients de la boutique eCommerce dans le logiciel de gestion commerciale.

Pour la création des clients dans la gestion commerciale, Atoo-Sync GesCom peut soit associer toutes les commandes sur un compte client unique, soit créer dans la gestion commerciale un client par client de la boutique eCommerce.

Clients
Configurer le mode de création des clients dans la Gestion Commerciale et sur le site web

Export des Clients vers la boutique Import des Clients de la boutique

Compte client :

- Rechercher en premier le client par le SIRET
- Rechercher en premier le client par son adresse email
- Rechercher en premier le client par le numéro de TVA
- Utiliser un compte client unique

Compte client unique :

- Créer un compte client différent pour chaque client

Préfixe :

Longueur : Exemple : WEB00001

La case à cocher **Rechercher en premier le client par le SIRET** indique à l'application Atoo-Sync GesCom qu'elle doit rechercher en premier dans la gestion commerciale si un client existe déjà avec le même SIRET. Si Atoo-Sync trouve une correspondance, alors elle associe la commande au client identifié. Le cas échéant, Atoo-Sync créera le client en fonction du paramétrage des champs Préfixe - Longueur et modèle client appliqué.

La case à cocher **Rechercher en premier le client par son adresse email** indique à l'application Atoo-Sync GesCom qu'elle doit rechercher en premier dans la gestion commerciale si un client existe déjà avec la même adresse email. Si Atoo-Sync trouve une correspondance, alors elle associe la commande au client identifié. Le cas échéant, Atoo-Sync créera le client en fonction du paramétrage des champs Préfixe - Longueur et modèle client appliqué.

La case à cocher **Rechercher en premier le client par le numéro de TVA** indique à l'application Atoo-Sync GesCom qu'elle doit rechercher en premier dans la gestion commerciale si un client existe déjà avec le même numéro de TVA. Si Atoo-Sync trouve une correspondance, alors elle associe la commande au client identifié. Le cas échéant, Atoo-Sync créera le client en fonction du paramétrage des champs Préfixe - Longueur et modèle client appliqué.

Le bouton radio **Utiliser un compte client unique** configure l'application Atoo-Sync pour qu'il crée toutes les commandes sur un compte client unique spécifié.

La zone de texte **Compte client unique** permet de sélectionner le compte client de la gestion commerciale qui sera utilisé.

Le bouton radio **Créer un compte client différent pour chaque client** configure l'application Atoo-Sync pour qu'il crée toutes les commandes sur un compte client différent.

Le bouton **Codification du code client** ouvre une nouvelle fenêtre qui permet de formater le code client selon plusieurs critères :

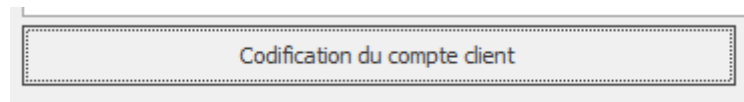

La zone de texte **Préfixe** permet de spécifier un préfixe pour la création des numéros de comptes clients.

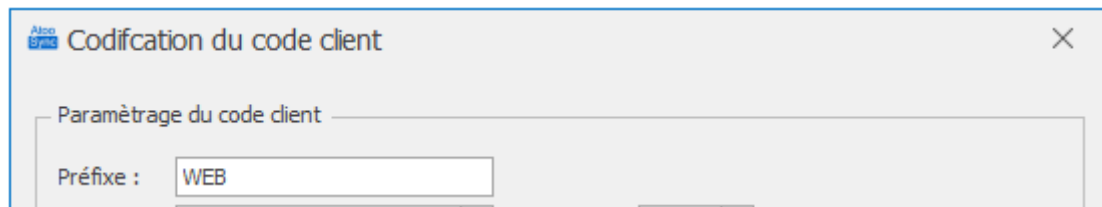

Attention : Ne pas prendre le même préfixe que celui configuré dans votre ERP, si le code tiers existe déjà il sera écrasé par le nouveau client importé par Atoo-Sync. Nous ne prenons pas en compte la numérotation des codes tiers gérés par l'ERP, mais celle du CMS, via l'ID Customer.

Partie 1, 2, 3, 4, pour ajouter à la codification certains éléments comme le nom, prénom du client, le code postal...etc.

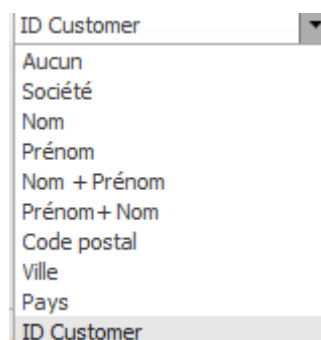

La zone de texte **suffixe** permet d'ajouter un code personnalisé après le préfixe, pour la création des numéros de comptes clients.

La zone numéro **compteur** permet de définir la longueur de l'indice client (nombre de client)

La zone numéro **Longueur (pour chaque partie)** permet de configurer la longueur finale du compte client dans la gestion commerciale.

Codification du code client

Paramétrage du code client

Préfixe :

Partie 1 : Longueur: Ex : 124

Partie 2 : Longueur: Ex : DURAND

Partie 3 : Longueur:

Partie 4 : Longueur:

Suffixe :

Compteur : Ex : 0001

Exemple de code client

WEB124DURANB20001

Longueur du code client : 18 caractère(s)

Notes : Pour la création du compte client, Atoo-Sync concatène le Préfixe spécifié avec l'ID client de la boutique sur la longueur de compte demandée. Exemple : Préfixe : WEB - Id Client : 530 - Longueur de compte demandée : 9, Atoo-Sync créera dans la gestion commerciale le compte client WEB000530.

Sections Compte Comptable du client

Cette section permet de définir les options de création des comptes comptable des clients dans le logiciel de gestion commerciale.

Compte comptable du client

Utiliser le même compte comptable pour tous les clients

Compte comptable :

Créer un compte comptable client différent pour chaque client

Préfixe :

Longueur : Exemple : 411W0001

Ne pas renseigner le compte comptable du client

Le bouton radio **Utiliser le même compte comptable pour tous les clients** configure l'application Atoo-Sync pour qu'elle associe tous les clients à un compte comptable unique.

La zone de texte **Compte comptable** permet de saisir le compte comptable à utiliser pour tous les clients.

Le bouton radio **Créer un compte comptable client différent pour chaque client** configure l'application Atoo-Sync pour qu'elle crée un compte comptable unique par client.

La zone de texte **Préfixe** permet de spécifier un préfixe pour la création des numéros de comptes comptables.

La zone numéro **Longueur** permet de configurer la longueur finale du compte comptable dans la gestion commerciale.

Le bouton radio **Ne pas renseigner le compte comptable du client** configure l'application Atoo-Sync afin de pas renseigner le compte comptable.

Notes : Pour la création du compte comptable, **Atoo-Sync** concatène le Préfixe spécifié avec l'**ID client** de la boutique sur la longueur de compte demandée. Exemple : Préfixe : 411W - Id Client : 530 - Longueur de compte demandée : 10, **Atoo-Sync** créera dans la gestion commerciale le compte comptable **411W000530**.

Section Options

Cette section permet de définir les options de création des clients dans le logiciel de gestion commerciale.

Options	
Représentant :	CO00001 - MOULIN Sylvie
Famille clients :	CE0001 - CE
Groupe de clients :	Français
<input checked="" type="checkbox"/>	Mettre à jour les adresses de livraison
<input checked="" type="checkbox"/>	Mettre à jour les adresses de facturation
<input type="checkbox"/>	Mettre à jour les champs personnalisés du client en mise à jour
<input type="checkbox"/>	Retirer les accents dans l'intitulé client et les adresses
<input checked="" type="checkbox"/>	Mettre l'intitulé client en majuscule
<input type="checkbox"/>	Mettre les adresses en majuscule
<input checked="" type="checkbox"/>	Utiliser la catégorie comptable / territorialité du document

La liste déroulante **Représentant** permet de définir par défaut le représentant qui sera associé au nouveau client.

La liste déroulante **Famille clients** permet de définir par défaut la famille clients qui sera associé au nouveau client.

La liste déroulante **Groupe de clients** permet de définir par défaut le groupe de clients qui sera associé au nouveau client.

La case à cocher **Mettre à jour les adresses de livraison** indique à l'application Atoo-Sync qu'elle doit mettre à jour les adresses de livraison du client si le client existe déjà.

La case à cocher **Mettre à jour les adresses de facturation** indique à l'application Atoo-Sync qu'elle doit mettre à jour les adresses de facturation du client si le client existe déjà.

La case à cocher **Mettre à jour les champs personnalisés du client en mise à jour** indique à l'application Atoo-Sync qu'elle doit mettre à jour les champs personnalisés du client.

La case à cocher **Retirer les accents dans l'intitulé client et les adresses** indique à l'application Atoo-Sync qu'elle doit retirer les accents du client et des adresses lors de la création de la fiche client dans la gestion commerciale.

La case à cocher **Mettre l'intitulé client en majuscule** indique à l'application Atoo-Sync qu'elle doit mettre en majuscule le nom (champ Intitulé) du client lors de la création de la fiche client dans la gestion commerciale.

La case à cocher **Mettre les adresses en majuscule** indique à l'application Atoo-Sync qu'elle doit mettre en majuscule les champs adresses de la fiche client lors de l'import des commandes dans la gestion commerciale.

La case à cocher **Utiliser la catégorie comptable / territorialité du document** indique à l'application Atoo-Sync qu'elle doit utiliser la catégorie comptable / territorialité indiqué sur le document.

Customisation / Personnalisation de la fiche client

Atoo-Sync GesCom permet de renseigner tous les champs de la fiche client.

Dans l'interface de configuration, seuls quelques champs généraux sont disponibles mais en customisation il est possible de spécifier une valeur pour tous les champs de la fiche client.

Comme ces customisations sont en général spécifiques à chaque client, elles sont réalisées côté **PrestaShop**.

Onglet Commandes

Cet onglet vous permet de configurer les différentes options de paramétrage pour la création des commandes de la boutique eCommerce dans la **gestion commerciale**.

L'onglet **Commandes** contient lui-même plusieurs sous-onglets correspondants aux différentes options de paramétrage possible.

Commandes
Configurer le mode de création des commandes dans la Gestion Commerciale

Création des commandes | Adresses | Articles | Règlements

Création de la commande

Date de la commande :

Précision des prix :

Souche de vente :

Dépôt à utiliser :

Référence de la commande : Web %OI

Remarque : Order %OI of %OD

Onglet Commandes - Création des commandes

Section Création de la commande

Cette section permet de définir les informations à renseigner dans l'entête du document de vente de la gestion commerciale, à savoir, la date de création du document, la souche de vente, le dépôt pour la sortie de stock et le champ Référence.

La liste déroulante **Date de la commande** permet de spécifier quelle date sera utilisée pour la création du document de vente dans la gestion commerciale (date de la commande ou date de la facture de la commande de la boutique eCommerce, date du jour).

La liste déroulante **Précision des prix** permet d'indiquer le nombre de décimales que vous souhaitez utiliser pour l'import des commandes.

La liste déroulante **Souche de vente** permet de choisir la souche de vente (numérotation) qui sera utilisée pour renseigner le numéro du document de vente créé dans la gestion commerciale.

La liste déroulante **Dépôt à utiliser** permet d'associer le dépôt au document de vente pour la sortie de stock des articles commandés.

La zone de texte **Référence de la commande** permet de formater une chaîne alphanumérique pour renseigner le champ **Référence** de la commande. Vous pouvez vous aider avec les champs disponibles dans la liste déroulante.

La zone de texte **Remarque** permet de formater une chaîne alphanumérique pour renseigner le champ **Remarque** de la commande. Vous pouvez vous aider avec les champs disponibles dans la liste déroulante.

Boutons des différents mappages

Les boutons de mappage permettent de configurer de façon plus précise la création des commandes.

Section Options

Cette section permet de définir certaines options lors de la création des commandes.

Options

- Vérifier si la commande n'existe pas déjà dans la gestion commerciale
- Créer les commandes en devise
- Utiliser l'article "Divers" pour les articles qui n'existent pas dans la gestion commerciale
- Utiliser les désignations des articles dans la Gestion Commerciale
- Renseigner la date de livraison sur le document
- Créer les commandes en T.T.C.
- Créer les frais de port comme une ligne d'article
- Ne pas renseigner le mode de règlement dans le document
- Ne pas créer les remises sur les lignes d'articles
- Créer les remises dans le pied de document
- Mettre à jour le stock des articles de la commande immédiatement
- Affecter automatiquement un numéro de lot ou de série

Utiliser le numéro de lot :	La date de péremption la plus proche
Utiliser le numéro de série :	Le plus ancien numéro de série

La case à cocher **Vérifier si la commande n'existe pas déjà dans la gestion commerciale** indique à l'application Atoo-Sync de vérifier en premier si une commande avec le même numéro de commande de la boutique n'existe pas déjà dans la gestion commerciale.

La case à cocher **créer les commandes en devise** indique à l'application Atoo-Sync d'importer et de créer les commandes en devise.

La case à cocher **Utiliser l'article "Divers" pour les articles qui n'existent pas dans la gestion commerciale** indique à l'application Atoo-Sync GesCom qu'elle doit utiliser l'article **Divers** spécifié dans l'onglet **Articles** si la référence de l'article de la commande de la boutique eCommerce n'a pas été trouvée dans la liste des articles de la gestion commerciale. Atoo-Sync GesCom recherche la **référence** sur l'article ou les déclinaisons si elles existent. Lors de la création de la ligne du document, la référence de l'article 'Divers' sera utilisée mais la désignation et le prix de vente seront ceux de la boutique eCommerce.

La case à cocher **Utiliser les désignations des articles dans la gestion commerciale** indique à l'application Atoo-Sync d'utiliser le nom de l'article de la gestion commerciale comme désignation pour les lignes du document créé. Cette option ne fonctionne pas dans le cas des articles "Divers".

La case à cocher **Renseigner la date de livraison sur le document** indique à l'application Atoo-Sync de mettre la date de livraison connue sur le document de vente.

La case à cocher **Créer les commandes en TTC** indique à l'application Atoo-Sync d'utiliser le prix de vente TTC pour créer les lignes de documents. L'application de gestion commerciale recalculera le HT selon le taux de TVA.

La case à cocher **Créer les frais de port comme une ligne d'article** indique à l'application Atoo-Sync de créer les frais de port comme une ligne d'article dans le document de vente au lieu de renseigner les frais de port dans le pied du document. Le fonctionnement standard est de créer les frais de port dans le pied du document.

La case à cocher **Ne pas renseigner le mode de règlement dans le document** indique à l'application Atoo-Sync de ne pas renseigner le mode de paiement dans le champ correspondant dans le document de vente dans la gestion commerciale.

La case à cocher **Ne pas créer les remises sur les lignes d'article** indique à l'application Atoo-Sync de ne pas créer les remises si l'article vendu dans la boutique eCommerce avait une remise. Le prix net remisé de l'article sera utilisé sur la ligne du document.

La case à cocher **Créer les remises dans le pied de document** indique à l'application Atoo-Sync de ne créer la totalité des remises en pied de document et pas sous forme de ligne d'article.

La case à cocher **Mettre à jour le stock des articles de la commande immédiatement** indique à l'application Atoo-Sync de mettre à jour le stock des articles inclus dans la commande sur le site eCommerce dès l'import de la commande.

La case à cocher **Affecter automatiquement un numéro de lot ou de série** indique à l'application Atoo-Sync d'affecter un numéro de lot ou de série sur le document de vente s'il en existe un.

Vous pouvez ensuite indiquer le numéro de lot ou le numéro de série à utiliser.

Onglet Commandes - Mappage des commandes par Zone/Pays

Cette fenêtre permet de définir le paramétrage comptable à utiliser pour la création du document de vente dans la gestion commerciale.

Pays de la boutique	Ventes avec taxe	Ventes sans taxe
France	France	France

Cette fenêtre affiche une liste contenant soit les **zones géographiques** soit les **pays** de la boutique eCommerce. Elle affiche également 2 colonnes **Ventes avec taxe** et **Ventes sans taxe** qui permet de définir pour chaque ligne, le paramétrage comptable à utiliser dans le cas d'une commande facturée avec ou sans taxe dans la boutique eCommerce.

La liste déroulante **Configurer sur** permet de définir quel champ de la commande (**Zone** ou **Pays**) utiliser pour appliquer le paramétrage comptable.

Les listes déroulantes **Par défaut avec taxe** et **Par défaut sans taxe** permettent de définir une configuration par défaut à appliquer dans le cas où le paramétrage n'est pas défini.

Le bouton **Appliquer à tous** recopie le paramétrage par défaut sur chaque ligne de la liste.

Le bouton **Appliquer** enregistre la configuration et ferme la fenêtre.

Le bouton **Annuler** ferme la fenêtre sans enregistrer la configuration.

Onglet Commandes - Mappage des taxes des commandes

Cette fenêtre permet de définir la correspondance entre les différentes taxes de la boutique et les taxes de la gestion commerciale.

Taux de taxe	Taxe	Gestion Commerciale
21,00 %	PVM LT 21%	France exonération
21,00 %	PVN LV 21%	France exonération
21,00 %	TVA BE 21%	France exonération
10,00 %	TVA FR 10%	France 10,00 %
2,10 %	TVA FR 2.1%	France 2,10 %
20,00 %	TVA FR 20%	France 20,00 %
5,50 %	TVA FR 5.5%	France 5,50 %
17,00 %	TVA LU 17%	France exonération
20,00 %	TVA RO 20%	France exonération
20,00 %	USt. AT 20%	France exonération
23,00 %	VAT IE 23%	France exonération
18,00 %	VAT MT 18%	France exonération
20,00 %	VAT UK 20%	France exonération
19,00 %	ΦΠΑ CY 19%	France exonération

Cette fenêtre affiche une liste contenant les taxes de la boutique (nom + taux) et les taxes de la gestion commerciale, afin de mettre en correspondance pour chaque taxe de la boutique le taux de taxe de la gestion commerciale correspondant.

La liste déroulante **TVA par défaut** permet de définir le taux de TVA de la gestion commerciale à appliquer si le paramétrage n'est pas défini.

Le bouton **Appliquer à tous** recopie le paramétrage par défaut sur chaque ligne de la liste.

Le bouton **Appliquer** enregistre la configuration et ferme la fenêtre.

Le bouton **Annuler** ferme la fenêtre sans enregistrer la configuration.

Onglet Commandes - Mappage des modes de paiement

Cette fenêtre permet de définir la correspondance entre les modes de règlement de la boutique eCommerce avec les modes de règlement de la gestion commerciale.

Mappage des Règlements/Paiements ✕

Règlement par défaut : Appliquer à tous

Paiement par défaut : Appliquer à tous

Site web	Devise	Mode de Règlement	Mode de Paiement	Compte Client	Compte Comptable	Compte Auxiliaire	Créer le Règlement
ABC	ABC	=	=	ABC	ABC	ABC	<input checked="" type="checkbox"/>
chèque	Euro	Chèque au comptant	Chèque				<input type="checkbox"/>
	Euro	Chèque au comptant	Chèque				<input type="checkbox"/>
	Livre sterling	CB à 30 jours	Carte bancaire				<input type="checkbox"/>
	Livre sterling	CB à 30 jours	Carte bancaire				<input type="checkbox"/>
ps_cashondelivery	Euro	CB à 30 jours	Carte bancaire				<input type="checkbox"/>
	Euro	CB à 30 jours	Carte bancaire				<input type="checkbox"/>
	Livre sterling	CB à 30 jours	Carte bancaire				<input type="checkbox"/>
ps_checkpayment	Euro	CB à 30 jours	Carte bancaire				<input type="checkbox"/>
	Euro	CB à 30 jours	Carte bancaire				<input type="checkbox"/>
	Livre sterling	CB à 30 jours	Carte bancaire				<input type="checkbox"/>
ps_wirepayment	Euro	CB à 30 jours	Carte bancaire				<input type="checkbox"/>
	Euro	CB à 30 jours	Carte bancaire				<input type="checkbox"/>
	Livre sterling	CB à 30 jours	Carte bancaire				<input type="checkbox"/>
transfert bancaire	Euro	CB à 30 jours	Carte bancaire				<input type="checkbox"/>
	Euro	CB à 30 jours	Carte bancaire				<input type="checkbox"/>
	Livre sterling	CB à 30 jours	Carte bancaire				<input type="checkbox"/>

Cette fenêtre affiche une liste contenant les différents modes de paiement de la boutique. Pour chaque mode de paiement, il faut associer le mode de règlement et le journal de banque de la gestion commerciale correspondant.

La colonne **Créer les règlement** permet d'indiquer à **Atoo-Sync** s'il doit créer le règlement dans la gestion commerciale.

Les colonnes **Compte Client**, **Compte Comptable**, **Compte Auxiliaire** permettent de spécifier un compte client et/ou compte comptable, auxiliaire de la gestion commerciale par mode de paiement de la boutique. Si les champs **Compte client** et/ou **Compte comptable, auxiliaire** sont renseignés, alors cela remplacera le paramétrage effectué dans les options de configuration du Client.

Exemple: Associer toutes les commandes dont le mode de paiement est **AMAZON** au client **WEBAMAZON**.

La liste déroulante **Règlement par défaut** permet de définir le mode de règlement de la gestion commerciale à appliquer si le paramétrage n'est pas défini.

La liste déroulante **Journal par défaut** permet de définir le journal du règlement de la gestion commerciale à appliquer si le paramétrage n'est pas défini.

Le bouton **Appliquer à tous** recopie le paramétrage par défaut sur chaque ligne de la liste.

Le bouton **Appliquer** enregistre la configuration et ferme la fenêtre.

Le bouton **Annuler** ferme la fenêtre sans enregistrer la configuration.

Onglet Commandes - Mappages des frais de port

Cette fenêtre permet de mettre en correspondance les **transporteurs** de la boutique eCommerce avec les **modes d'expédition** de la gestion commerciale.

Transporteur	Gestion Commerciale
PrestaShop 1.7.4.3	Port Fixe
My carrier	Port Fixe

Cette fenêtre affiche une liste contenant les différents **transporteurs** de la boutique eCommerce. Pour chaque transporteur de la boutique, il faut configurer un mode d'expédition de la gestion commerciale.

La recherche des transporteurs peut se faire soit par **Son ID (clé unique)** soit par **Son Nom**.

La liste déroulante **Transporteur par défaut** permet de sélectionner un mode d'expédition de la gestion commerciale par défaut.

Le bouton **Appliquer à tous** recopie le paramétrage par défaut sur chaque ligne de la liste.

Le bouton **Appliquer** enregistre la configuration et ferme la fenêtre.

Le bouton **Annuler** ferme la fenêtre sans enregistrer la configuration.

Onglet Commandes - Mappages des devises

Cette fenêtre permet de mettre en correspondance les devises de la boutique eCommerce avec les devises de la gestion commerciale. Elle a pour but également de permettre à l'application Atoo-Sync de reconnaître lorsqu'une commande est en devise ou non dans la boutique eCommerce.

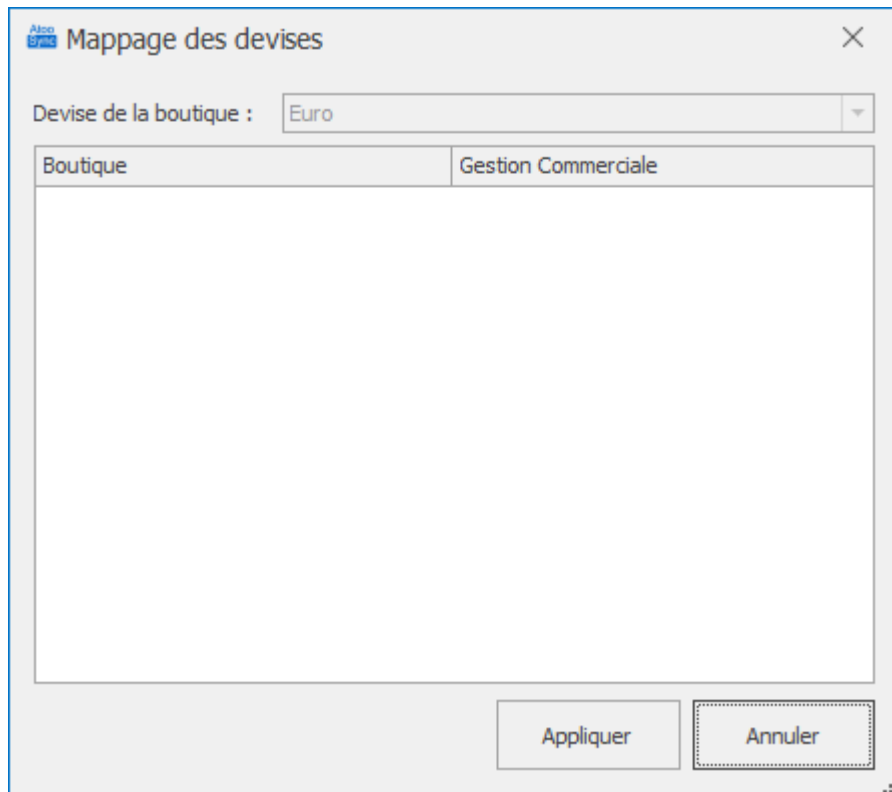

Boutique	Gestion Commerciale
----------	---------------------

Cette fenêtre affiche une liste contenant les différentes **devises** de la boutique eCommerce. Pour chaque devise de la boutique, il faut associer la devise correspondante de la gestion commerciale.

La liste déroulante **Devise de la boutique** (*non éditable*) affiche la devise par défaut configurée dans la boutique.

Le bouton **Appliquer** enregistre la configuration et ferme la fenêtre.

Le bouton **Annuler** ferme la fenêtre sans enregistrer la configuration.

Notes : Si aucune devise n'est configurée dans la boutique, la liste sera vide (comme dans l'exemple).

Onglet Commandes - Adresses

Section Adresse de livraison

Cette section permet de spécifier l'adresse de livraison qui sera utilisée en fonction du document de vente créé dans la gestion Commerciale.

Adresses de livraison	
Devis :	Adresse de livraison de la commande dans le site web ▼
Commande :	Adresse de livraison de la commande dans le site web ▼
Préparation de livraison :	Adresse de livraison de la commande dans le site web ▼
Livraison :	Adresse de livraison de la commande dans le site web ▼
Facturation :	Adresse de livraison de la commande dans le site web ▼

Pour chaque type de document vous pouvez choisir l'adresse à utiliser :

- Adresse de livraison de la commande dans le site web
- Adresse de facturation de la commande dans le site web
- Adresse de livraison de la fiche client dans la gestion commerciale
- Adresse de facturation de la fiche client dans la gestion commerciale

Section Adresse de facturation

Cette section permet de configurer l'adresse de facturation qui sera utilisée en fonction du document de vente créé dans la gestion Commerciale.

Adresses de facturation	
Devis :	Adresse de facturation de la commande dans le site web ▼
Commande :	Adresse de facturation de la commande dans le site web ▼
Préparation de livraison :	Adresse de facturation de la commande dans le site web ▼
Livraison :	Adresse de facturation de la commande dans le site web ▼
Facturation :	Adresse de facturation de la commande dans le site web ▼

Pour chaque type de document vous pouvez choisir l'adresse à utiliser :

- Adresse de livraison de la commande dans le site web
- Adresse de facturation de la commande dans le site web
- Adresse de livraison de la fiche client dans la gestion commerciale
- Adresse de facturation de la fiche client dans la gestion commerciale

Onglet Commandes - Articles

Section Autres articles

Cette section permet de configurer les différents articles qui seront utilisés pour créer les frais de port, les emballages et les remises.

Autres articles	
Article Divers :	<input type="text" value="ZDIVERS"/> ...
Article Emballage :	<input type="text" value="ZEMBALLAGE"/> ...
Article Frais de port :	<input type="text" value="ZPORT"/> ...
Article Remise :	<input type="button" value="Mappage des articles remises...."/> 

La zone de texte **Article Divers** affiche et permet de sélectionner la référence de l'article de la gestion commerciale qui sera utilisée pour l'article Divers (dans le cas où la référence de l'article de la commande n'existe pas dans la gestion commerciale).

La zone de texte **Article Emballage** affiche et permet de sélectionner la référence de l'article qui sera utilisée pour l'option Emballage cadeau de la boutique eCommerce.

La zone de texte **Article Frais de port** affiche et permet de sélectionner la référence de l'article qui sera utilisée pour les frais de port (dans le cas où Atoo-Sync GesCom est configuré pour créer les frais de port en ligne d'article).

Le bouton **Mappage des articles remises** permet de sélectionner les différents articles à utiliser lorsque la commande contient des remises en pied de page.

Le bouton **Appliquer** enregistre la configuration et ferme la fenêtre.

Le bouton **Annuler** ferme la fenêtre sans enregistrer la configuration.

Mappage des articles remises

Dans le cas où la commande de la boutique possède une ou des remises et que les lignes de la commandes sont associés à plusieurs taux de TVA, alors **Atoo-Sync GesCom** peut affecter automatiquement un ratio de remise en fonction de la base HT de chaque TVA. Cela permet d'affecter correctement les montants de remise sur chaque taux de TVA.

La Fenêtre **Mappage des articles remises par TVA** affiche les codes et noms de TVA et la colonne Article pour la sélection de l'article remise.

Mappage des articles remises par TVA

Article par défaut : ZREMISE ... Appliquer à tous

Nom	Article
France exonération	ZREMISE
France 2,10 %	ZREMISE
France 5,00 %	ZREMISE
France 5,50 %	ZREMISE55
France 7,00 %	ZREMISE
France 10,00 %	ZREMISE10
France 19,60 %	ZREMISE
France 20,00 %	ZREMISE ...
France 20,60 %	ZREMISE

Appliquer Annuler

La fenêtre affiche une liste contenant les différents codes de TVA de la gestion commerciale. Pour chaque code de TVA, il faut sélectionner l'article Remise correspondant.

Le bouton **Appliquer** enregistre la configuration et ferme la fenêtre.

Le bouton **Annuler** ferme la fenêtre sans enregistrer la configuration.

Notes: Si vous n'avez qu'un seul article ZREMISE, renseignez-le dans Article par défaut et cliquer sur Appliquer à tous.

Attention : Il est obligatoire de renseigner les articles demandés Divers - Emballage - Frais de port et Remise. Ils sont attendus dans le fonctionnement de l'application. S'ils ne sont pas renseignés, l'import des commandes ne pourra pas fonctionner.

Onglet Commandes - Règlements

Section Règlements

Cette section permet de configurer le mode de création des règlements des commandes de la boutique eCommerce dans la gestion commerciale.

Règlements

Créer le règlement de la commande

Utiliser le total :

Date du règlement :

Intitulé du règlement :

Exemple : John DOE - 187

La case à cocher **Créer le règlement de la commande** active le processus de création des règlements dans la gestion commerciale.

Notes : Pour créer les règlements, il faut que la case **Créer** soit cochée pour le mode de paiement souhaité dans la fenêtre de mappage des **modes de paiement**.

La liste déroulante **Utiliser le total** permet de sélectionner le montant à utiliser à la création du règlement dans la gestion commerciale.

La liste déroulante **Date du règlement** permet de choisir la date à utiliser à la création du règlement dans la gestion commerciale.

La zone de texte **Intitulé du règlement** permet de renseigner l'intitulé souhaité pour l'enregistrement du règlement dans la gestion commerciale. Des champs de fusion sont disponibles dans la liste déroulante.

Section Options

Cette section permet de configurer certaines options pour la création des règlements.

Options

Créer les écarts de règlement

La case à cocher **Créer les écarts de règlement** active la création des écarts de règlements lorsque le total de la commande est différent de celui trouvé dans la gestion commerciale.

Onglet Import des commandes

Cet onglet vous permet de configurer le mode opératoire de lecture des commandes dans la boutique eCommerce.

Section Période par défaut pour importer les commandes

Cette section permet de définir une période par défaut pour la lecture des commandes dans la boutique eCommerce.

Période par défaut pour importer les commandes

Période par défaut :

Sélectionnez la **Période par défaut** dans la liste déroulante.

Section Importer les commandes des boutiques

Cette section permet de spécifier à l'application **Atoo-Sync GesCom**, les boutiques de la boutique eCommerce dont elle devra lire les commandes.

Importer les commandes des boutiques

Boutiques à importer :

Cochez les boutiques à importer dans la liste **Boutiques à importer**.

Section Import des commandes qui ont un statut

Cette section permet de cocher les statuts des commandes à importer et de spécifier quel type de document sera créé dans la gestion commerciale.

Import des commandes qui ont un statut

Id	Statut	Sélectionné	Type de document	Changer le statut en
1	En attente du paiement par chèque	<input checked="" type="checkbox"/>	Bon de livraison	
10	En attente de virement bancaire	<input type="checkbox"/>	Devis	Ne pas modifier le statut
11	Paiement à distance accepté	<input type="checkbox"/>	Devis	Ne pas modifier le statut
12	En attente de réapprovisionnement (non payé)	<input type="checkbox"/>	Devis	Ne pas modifier le statut
13	En attente de paiement à la livraison	<input type="checkbox"/>	Devis	Ne pas modifier le statut
2	Paiement accepté	<input checked="" type="checkbox"/>	Bon de livraison	
3	En cours de préparation	<input type="checkbox"/>	Devis	
4	Expédié	<input checked="" type="checkbox"/>	Commande	Ne pas modifier le statut
5	Livré	<input checked="" type="checkbox"/>	Commande	Ne pas modifier le statut
6	Annulé	<input type="checkbox"/>	Devis	
7	Remboursé	<input type="checkbox"/>	Devis	
8	Erreur de paiement	<input type="checkbox"/>	Devis	Ne pas modifier le statut
9	En attente de réapprovisionnement (payé)	<input type="checkbox"/>	Devis	Ne pas modifier le statut

Pour chaque statut des commandes qui doivent être importées dans la gestion commerciale, cochez la case dans la colonne **Sélectionné**. Dans la colonne Type de document, sélectionnez le type de document de vente qui sera créé dans la gestion commerciale. Dans la colonne **Changer le statut en**, sélectionner le statut qui sera mis à jour sur la commande dans la boutique eCommerce.

Onglet Mise à jour des commandes

Cet onglet vous permet de configurer le changement des statuts des commandes dans la boutique, à chaque changement du document de vente dans la gestion commerciale.

L'onglet Mise à jour des commandes contient lui-même plusieurs sous-onglets correspondants aux différentes options de paramétrages disponibles.

Mise à jour des commandes
Configurer le mode de mise à jour des commandes dans le site web

Mise à jour des commandes | Articles en attente | Factures PDF

Mise à jour des statuts des commandes

Devis :	Ne pas modifier le statut
Commande :	Ne pas modifier le statut
Préparation de livraison :	Ne pas modifier le statut
Livraison :	Expédié
Facture :	Ne pas modifier le statut
Facture comptabilisée :	Livré

Options

- Envoyer le numéro de la pièce dans la boutique
- Envoyer le numéro de suivi du transporteur dans la boutique

Document Shipping number field: Référence

- Envoyer la date de livraison dans la boutique

Onglet Mise à jour des commandes - Commandes

Section Mise à jour des statuts des commandes

Cette section permet de configurer le changement des statuts des commandes dans la boutique, à chaque changement du document de vente dans la gestion commerciale.

Mise à jour des commandes	Articles en attente	Factures PDF
Mise à jour des statuts des commandes		
Devis :	Ne pas modifier le statut	
Commande :	Ne pas modifier le statut	
Préparation de livraison :	Ne pas modifier le statut	
Livraison :	Expédié	
Facture :	Ne pas modifier le statut	
Facture comptabilisée :	Livré	

Pour chaque liste déroulante correspondant au différent **type de document** de vente de la gestion commerciale, vous pouvez sélectionner le **nouveau statut** de commande souhaité. Ainsi, lors de l'exécution du traitement "Mise à jour des commandes", l'application Atoo-Sync modifiera les statuts des commandes de la boutique eCommerce en fonction de ce paramétrage.

Section Options

Cette section permet d'activer l'envoi du numéro du document de vente et du numéro de suivi du transporteur de la gestion commerciale dans la boutique eCommerce.

Options
<input checked="" type="checkbox"/> Envoyer le numéro de la pièce dans la boutique
<input type="checkbox"/> Envoyer le numéro de suivi du transporteur dans la boutique
Document Shipping number field: Référence
<input type="checkbox"/> Envoyer la date de livraison dans la boutique

La case à cocher **Envoyer le numéro de la pièce dans la boutique** indique à l'application Atoo-Sync qu'elle doit envoyer le numéro de pièce du document de vente de la gestion commerciale dans la boutique lors du processus de mise à jour des commandes.

La case à cocher **Envoyer le numéro de suivi du transporteur dans la boutique** indique à l'application Atoo-Sync qu'elle doit envoyer le numéro de suivi du transporteur renseigné sur le document de vente dans la gestion commerciale dans la boutique eCommerce, lors du processus de mise à jour des commandes. La liste déroulante **Champ** permet de sélectionner le champ d'entête du document de vente de la gestion commerciale dans lequel le numéro de suivi du transporteur a été saisi.

La case à cocher **Envoyer la date de livraison dans la boutique** indique à l'application Atoo-Sync qu'elle doit envoyer la date de livraison dans la boutique lors du processus de mise à jour des commandes.

Onglet mise à jour des commandes - Articles en attente

Onglet Articles en attente

Cette onglet vous permet de gérer l'envoi des articles en attente.

Mise à jour des statuts des commandes
Configurer le mode de mise à jour des commandes dans le site web

Mise à jour des commandes | Articles en attente | Factures PDF

Le module Atoo-Sync Options B2B doit être installé dans la boutique

Envoyer les Articles en Attente

- Envoyer les articles en attente dans la boutique
- Lire les articles dans les bons de commande
- Lire les articles dans les préparations de livraison
- Lire les articles dans les bons de livraison

Options

Filtre SQL (AND) :

Section Envoyer les articles en attente

La case à cocher **Envoyer les articles en attente dans la boutique** indique à Atoo-sync qu'il doit envoyer les articles en attente d'une commande lors de la mise à jour des statuts.

La case à cocher **Lire les articles dans les bons de commande** indique à Atoo-sync qu'il doit envoyer les articles en attente provenant des documents de ventes type bons de commande lors de la mise à jour des statuts.

La case à cocher **Lire les articles dans les préparations de livraison** indique à Atoo-sync qu'il doit envoyer les articles en attente provenant des documents de ventes type préparation de livraison lors de la mise à jour des statuts.

La case à cocher **Lire les articles dans les bons de livraison** indique à Atoo-sync qu'il doit envoyer les articles en attente provenant des documents de ventes type bon de livraison lors de la mise à jour des statuts.

Note : Cette option n'est utilisable que si le module **atoosyncb2boptions** est installé.

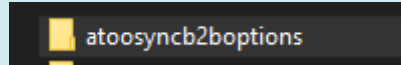

Section Options

La zone de texte **Filtre SQL (AND)** permet de spécifier un critère de requête SQL pour filtrer les articles.

Onglet Mise à jour des commandes - Facture PDF

Section Envoyer les documents PDF

Cette section permet d'activer l'envoi de la facture en PDF de la gestion commerciale correspondant à la commande de la boutique eCommerce.

Attention !

Le **SDK EBP** est obligatoire pour pouvoir exporter les factures, sans le **SDK EBP** l'export des factures ne peut pas fonctionner.

L'export de la facture en PDF est uniquement possible lorsque le document de vente de la gestion commerciale est devenu une facture.

La case à cocher **Envoyer la facture PDF** active l'option pour envoyer la facture en PDF.

La liste déroulante **Modèle de facture** permet de sélectionner le modèle de mise en page **EBP** à utiliser pour générer le PDF de la facture.

Section Options

Cette section permet de définir une date d'envoi des factures PDF dans la boutique eCommerce.

La sélection de la date **Envoyer les factures à partir de** permet de spécifier une date à partir de laquelle l'export des factures en PDF sera réalisé.

Module PrestaShop

Dans la boutique **PrestaShop** l'affichage des documents sur la partie **Front Office du client** requiert un module complémentaire **atoosyncb2boptions**.

Programmes (x86) > Atoo Next > Atoo-Sync GesCom > Shops > Prest

Nom	Modifié le
atoosyncb2boptions	05/10/2022 16:29

Le module **atoosyncb2boptions** est disponible dans le dossier des modules et il doit être installé dans la boutique eCommerce pour activer l'affichage des documents sur la page client.

my store VÊTEMENTS ACCESSOIRES ART

Accueil / Votre compte

Votre compte

INFORMATIONS

ADRESSES

HISTORIQUE ET DÉTAILS DE MES COMMANDES

AVOIRS

BONS DE RÉDUCTION

MES LISTES

FACTURES

my store VÊTEMENTS ACCESSOIRES ART

Accueil / Votre compte

Factures

Vous trouverez ici vos factures associées à votre compte

Référence de commande	Numéro de facture	Date de facture	Total HT	Total TTC	
DBBSINTHH	FA00014	05/09/2022	669,60 €	803,52 €	

Note 1 : Pour la mise en place et l'utilisation, veuillez cliquer sur le lien ci-contre: <https://docs.atoo-next.net/faq-atoosync-gescom-31.html#faq-2366>

Note 2 : Pour localiser où sont visibles les factures PDF dans Prestashop : <https://docs.atoo-next.net/faq-prestashop-32.html#faq-2233>

Onglet Devis

Onglet Devis

C'est une option de licence à installer dans son espace client Atoo Next et le module Op'art Devis à installer dans PrestaShop.

Cette option permet de créer des devis sur la boutique e-commerce.

L'onglet Exporter les devis envoie les devis vers la boutique e-commerce. Il est possible d'utiliser les filtres SQL pour mettre à jour le devis.

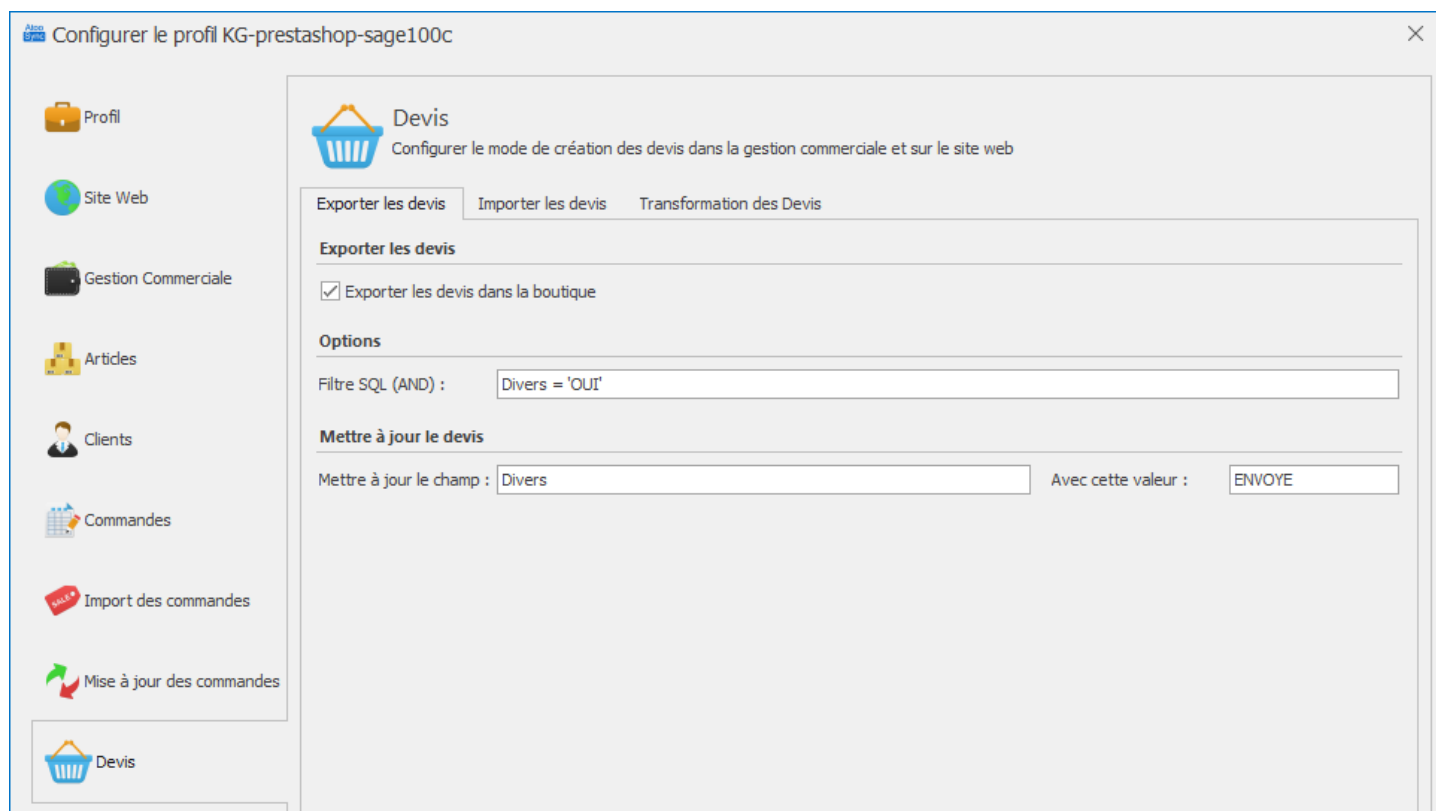

L'onglet Importer les devis permet de choisir la période ainsi que les boutiques à importer. Vous pouvez également y changer le statut du devis lors de son importation dans votre ERP.

Devis

Configurer le mode de création des devis dans la gestion commerciale et sur le site web

Exporter les devis
Importer les devis
Transformation des Devis

Période par défaut pour importer les devis

Période par défaut :

Importer les devis des boutiques

Boutiques à importer :

Import des devis qui ont le statut

Id	Statut	Sélectionné	Type de document	Statut du document	Changer le statut en
0	A valider	<input type="checkbox"/>	Devis	Accepté	Ne pas changer le statut du devis
1	Validé	<input checked="" type="checkbox"/>	Devis	Accepté	Ne pas changer le statut du devis
2	Commandé	<input type="checkbox"/>	Devis	Accepté	Ne pas changer le statut du devis
3	Expiré	<input type="checkbox"/>	Devis	Accepté	Ne pas changer le statut du devis

L'onglet Transformation des devis permet d'archiver le devis ou d'utiliser les informations du devis pour créer un nouveau document dans la gestion commerciale.

Devis

Configurer le mode de création des devis dans la gestion commerciale et sur le site web

Exporter les devis
Importer les devis
Transformation des Devis

Transformation des Devis

Archiver le devis dans le logiciel de gestion commerciale.

Utiliser les informations du devis pour créer le nouveau document dans la gestion commerciale

Paramétrage et plus d'informations à cette adresse : <https://docs.atoo-next.net/atoo-sync-option-devis-le-module-op-art-devis-p1802.html>

Onglet Notification par email.

Cet onglet vous permet de configurer les différentes options de paramétrage pour les notifications par mail.

Les mails de notifications ne fonctionneront que si le paramétrage SMTP de votre messagerie a bien été configuré.

Plus d'informations sur ce paramétrage à l'adresse suivante :

<https://docs.atoo-next.net/atoo-sync-gescom-ebp-onglet-smtp-p605.html>

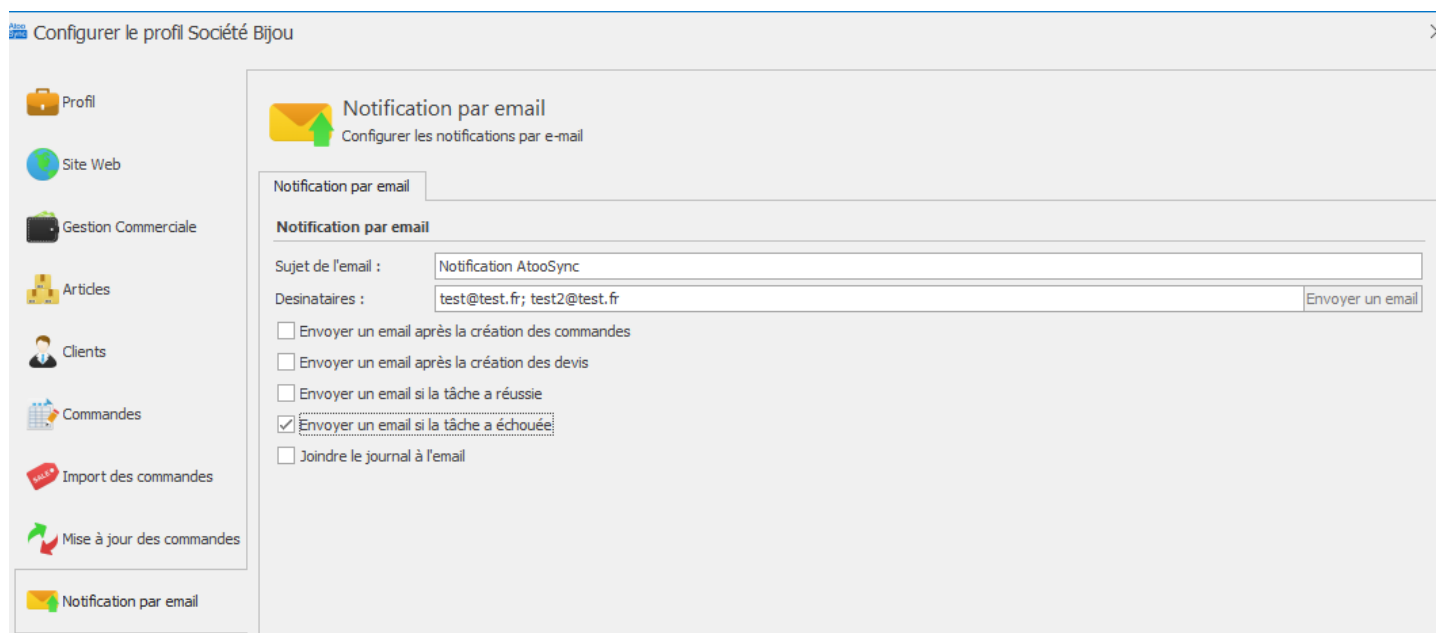

Dans le champs **Sujet de l'email** vous pouvez saisir un objet pour les notifications qui seront envoyées.

Dans le champs **Destinataires** vous pouvez choisir le(s) adresse(s) email à qui vous souhaitez envoyer les notifications.

La case à cocher **Envoyer un email après la création des commandes** permet d'envoyer une notification après la création de commande dans le logiciel de gestion commerciale.

La case à cocher **Envoyer un email après la création des devis** permet d'envoyer une notification après la création de commande dans le logiciel de gestion commerciale.

La case à cocher **Envoyer un email si la tâche a réussi** permet d'envoyer une notification si la tâche planifiée a réussi.

La case à cocher **Envoyer un email si la tâche a échoué** permet d'envoyer une notification si la tâche planifiée a échoué.

La case à cocher **Joindre le journal à l'email** permet d'envoyer de joindre le journal d'erreur au mail de notification.

NB : N'oubliez pas que si vous faites une tâche planifiée pour les stocks, une pour les commandes etc ... et cela toutes les heures selon les cases cochées vous recevrez des dizaines de mails de notifications par jour.

Configurer Atoo-Sync GesCom

Options Atoo-Sync

Les **options Atoo-Sync** sont accessibles depuis le bouton **Options** de l'**onglet Fichier** de la **fenêtre principale**.

Cette fenêtre permet de configurer les options générales de l'application **Atoo-Sync GesCom**, elle dispose de 6 onglets et de 3 boutons .

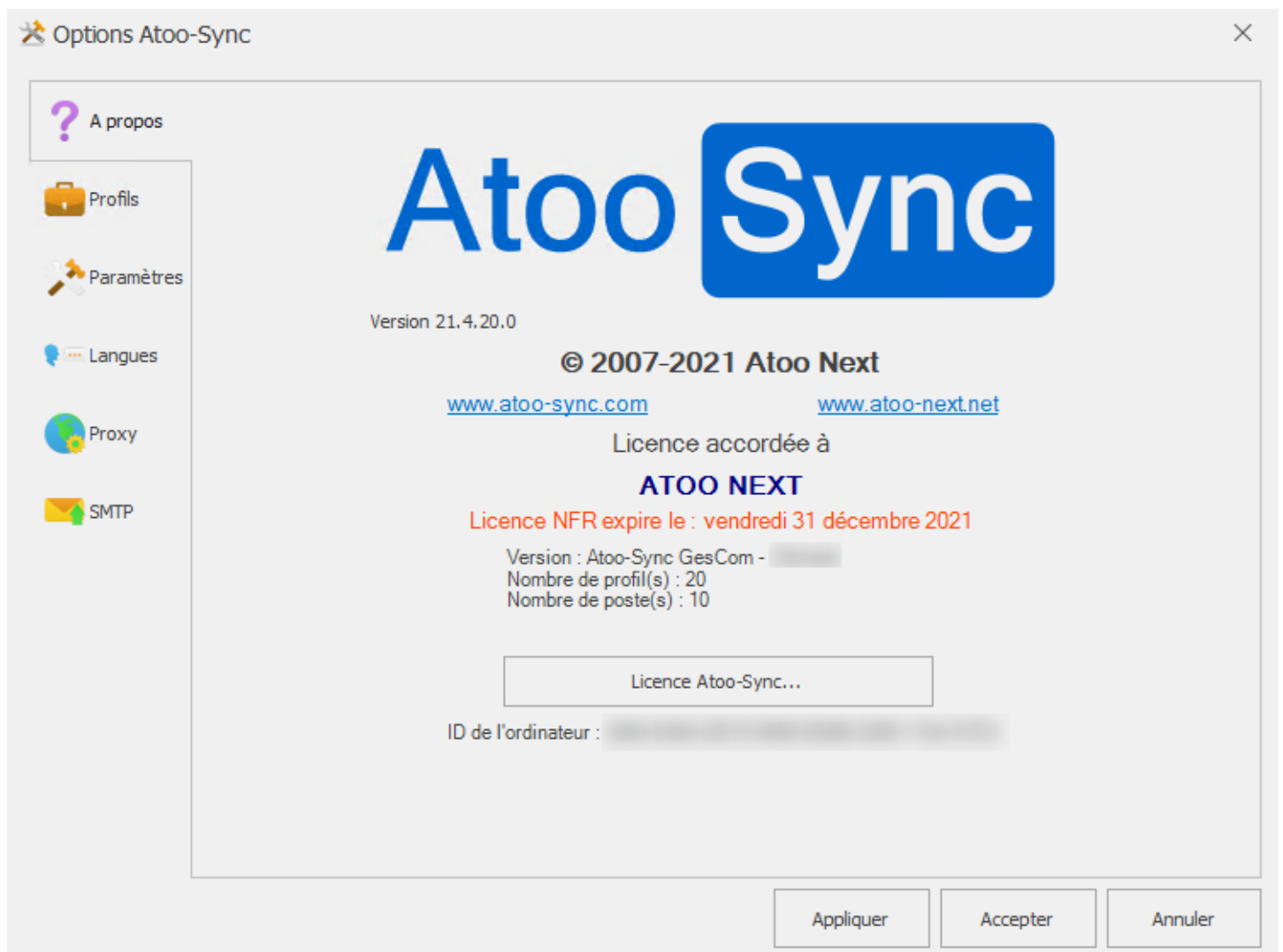

Bouton Appliquer

Enregistre les options et laisse la fenêtre des options **Atoo-Sync** ouverte.

Bouton Accepter

Enregistre les options et ferme la fenêtre des options **Atoo-Sync**

Bouton Annuler

Ferme la fenêtre des options **Atoo-Sync** sans enregistrer la configuration.

Onglet A Propos

L'onglet **A Propos** affiche les informations de copyright de l'application ainsi que les informations de licence.

Le bouton **Licence Atoo-Sync...** permet de modifier la licence **Atoo-Sync**.

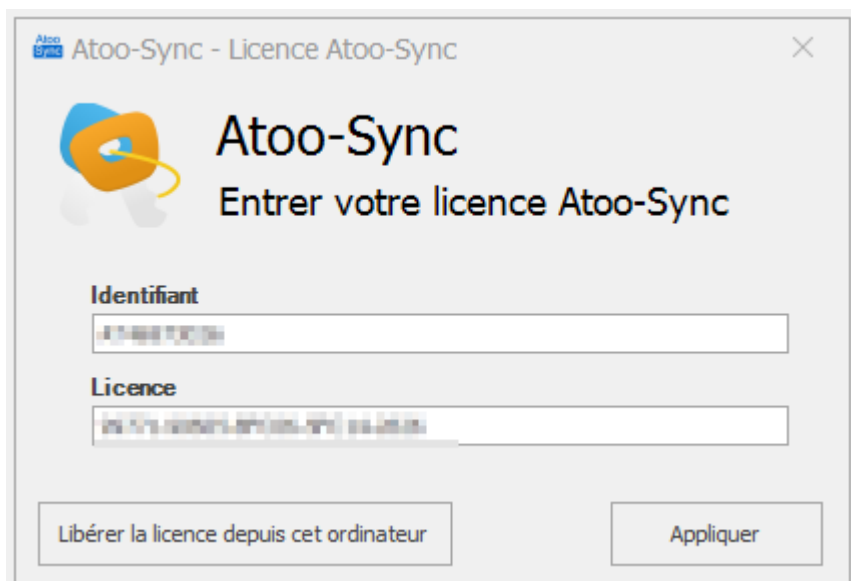

Saisissez votre **numéro Identifiant** et votre **numéro de licence** dans les zones de textes correspondantes et validez la licence par le bouton **Appliquer**.

Le bouton **Libérer la licence depuis cet ordinateur** permet de d'activer la licence utilisée sur cet ordinateur et ainsi de pouvoir désactiver la licence sur l'autre ordinateur utilisateur.

Attention: Le précédent poste où était activé la licence ne fonctionnera plus.

Onglet Profils

L'onglet **Profils** vous permet de gérer les différents profils présents dans **Atoo-Sync GesCom**.

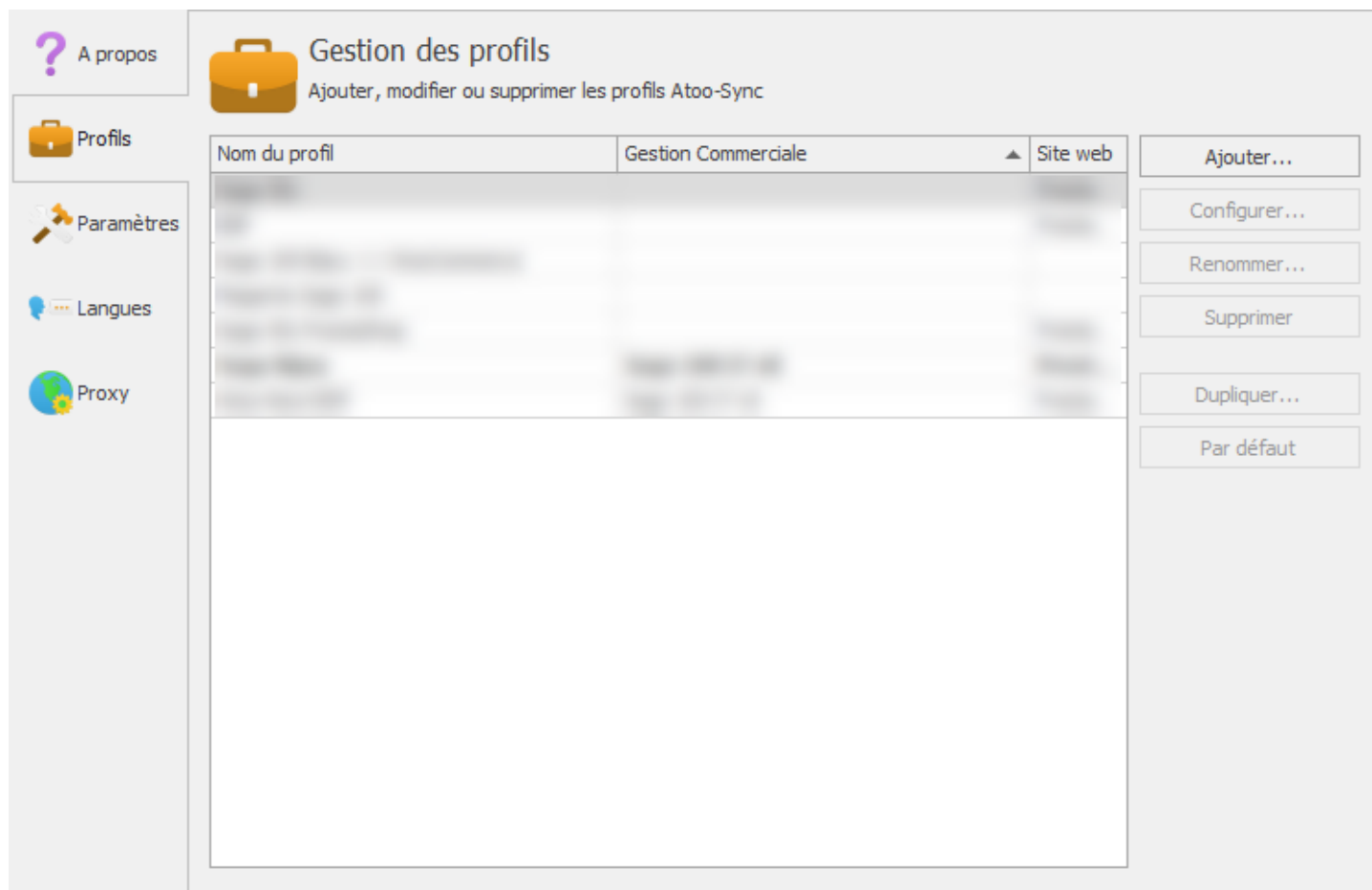

Il est composé d'une liste affichant les différents profils en cours ainsi qu'un ensemble de bouton pour les gérer :

Bouton **Ajouter**

Ce bouton permet d'ajouter un profil à l'application Atoo-Sync.

Bouton **Configurer**

Ce bouton permet d'ouvrir la fenêtre de configuration du profil sélectionné dans la liste.

Bouton **Renommer**

Ce bouton permet de renommer le profil sélectionné dans la liste une fenêtre demandant un nouveau nom s'ouvrira.

Bouton **Supprimer**

Ce bouton permet de supprimer le profil sélectionné dans la liste, une confirmation sera demandée avant de supprimer définitivement le profil.

Bouton **Dupliquer**

Ce bouton permet de dupliquer le profil sélectionné dans la liste.

Bouton Par défaut

Ce bouton permet de mettre comme profil par défaut le profil sélectionné dans la liste, le profil par défaut est celui qui est activé automatiquement lors du lancement de l'application **Atoo-Sync GesCom**.

Onglet Paramètres

L'onglet **Paramètres** vous permet de définir le chemin du dossier des données de l'application **Atoo-Sync GesCom**, ainsi qu'un mot de passe pour les options.

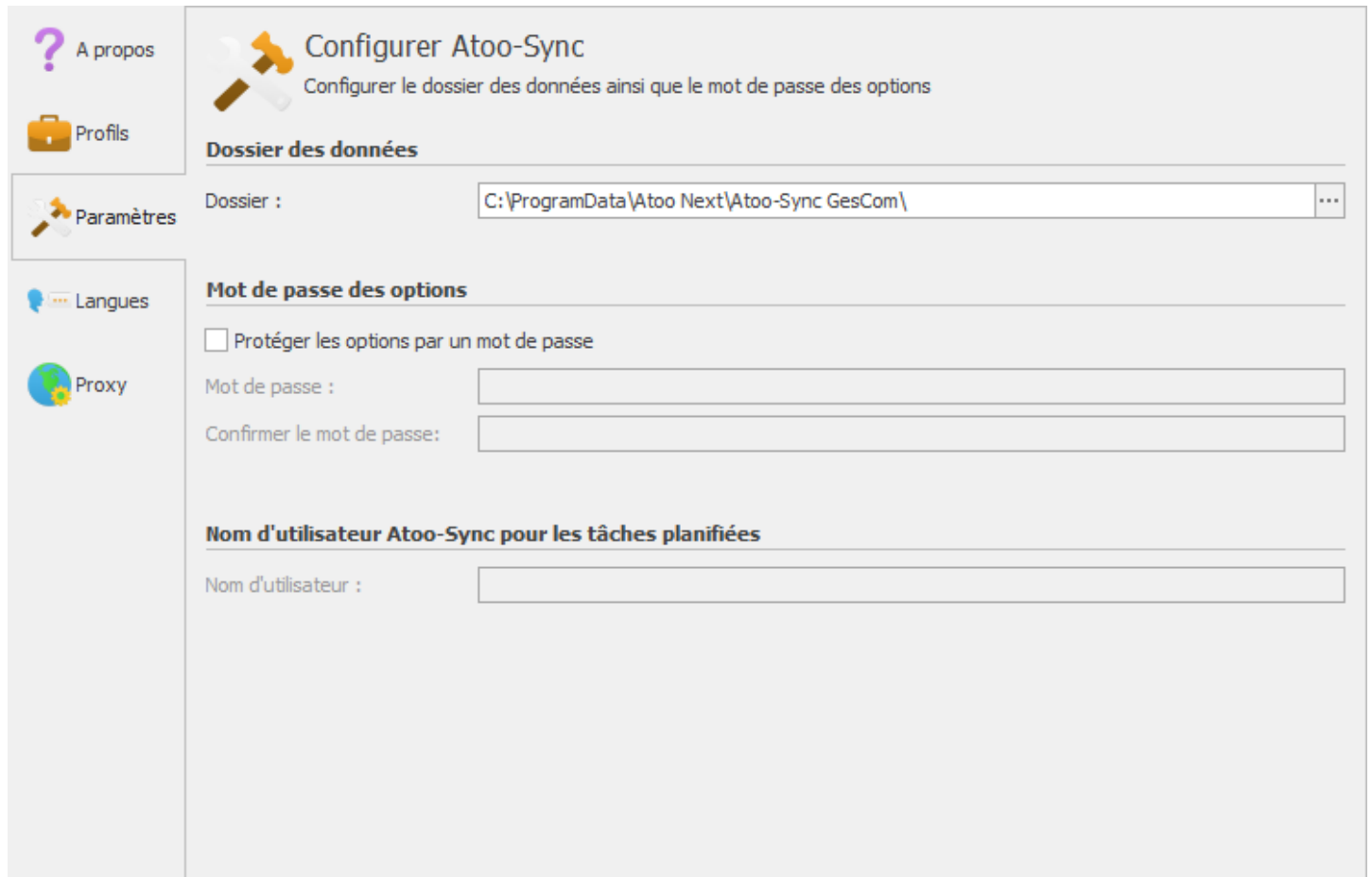

Dossier des données

Le bouton **Dossier** permet de changer le chemin où **Atoo-Sync** doit lire et enregistrer ses données.

Attention : Si vous changez de dossier, c'est à vous qu'incombe la responsabilité de copier les données de l'ancien dossier vers le nouveau dossier.

Mot de passe des options

Permet de protéger l'ouverture des options du logiciel et la configuration du profil.

Pour activer cette option, il suffit de cocher la boîte à cocher **Protéger les options par un mot de passe** et de saisir un mot de passe dans les zones de textes correspondantes.

Nom d'utilisateur Atoo-Sync pour les tâches planifiées

Cette option n'est disponible que pour les sessions **RDS/TSE** et permet de définir le nom de l'utilisateur associé à une licence **Atoo-Sync** qui sera utilisé pour l'exécution des tâches automatiques.

Onglet Langues

L'onglet **Langues** vous permet de choisir la langue qui sera utilisée pour l'utilisation de l'application **Atoo-Sync GesCom**, il permet également de traduire directement l'application **Atoo-Sync**.

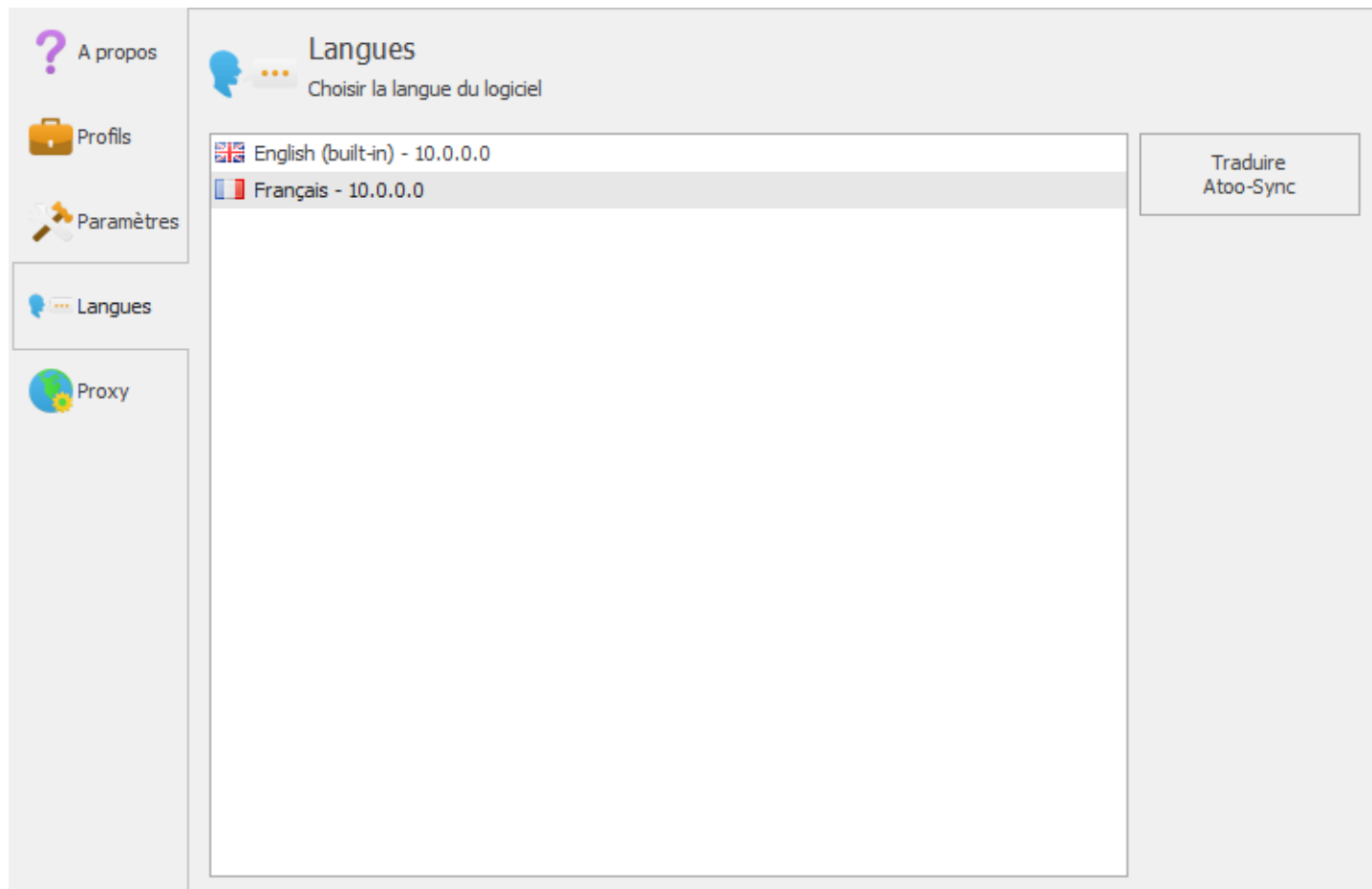

Bouton Traduire Atoo-Sync

Le bouton **Traduire Atoo-Sync** lance l'interface de création ou de modification d'un fichier de langue.

Traduire Atoo-Sync

Traduction

Créer un nouveau
fichier de traduction

Ouvrir un fichier
de traduction

Enregistrer un
fichier de traduction

Fichier

Fichier de langue :

Pays :

Nom de la langue : Version :

Catégorie ▲

▼	Traduit	Clé	Valeur	Traduction
	✕	⌘c	⌘c	⌘c
▶	✔	BackstageViewButtonOpenProfile	Open a Profile	Ouvrir un profil
	✔	BackstageViewButtonOptions	Options	Options
	✔	BackstageViewTabHelp	Help	Aide
	✔	BarButtonBuyAtooSync	Buy Atoo-Sync GesCom	Acheter Atoo-Sync GesCom
	✔	BarButtonCancel	Cancel	Annuler
	✔	BarButtonConfigureProfile	Configure the Profile	Configurer le Profil
	✔	BarButtonDisableCustomers	Disable Customers	Désactiver les Clients
	✔	BarButtonExportCustomerGroups	Export Customer Groups Only	Exporter les Groupes de Clients
	✔	BarButtonExportCustomers	Export Customers	Exporter les Clients
	✔	BarButtonExportProductCategories	Export Product Categories Only	Exporter les Catégories d'Article
	✔	BarButtonExportProductPrices	Export Prices Only	Mettre à Jour les Prix
	✔	BarButtonExportProducts	Export Products	Exporter les Articles
	✔	BarButtonExportProductsStocks	Export Stocks Only	Mettre à Jour le Stock
	✔	BarButtonImportOrders	Import Orders	Importer les Commandes
	✔	BarButtonImportProspects	Import Prospects	Importer les Prospects
	✔	BarButtonLoadXML	Load XML File	Charger un Fichier XML
	✔	BarButtonNewProfile	Create a New Profile	Créer un Nouveau Profil
	✔	BarButtonSendInvoicesPDF	Send Invoices PDF	Envoyer les Factures en PDF
	✔	BarButtonShowInfosPanel	Show Infos Panel	Panneau d'information

✎ Nombre de ligne: 891

Onglet Proxy

L'onglet **Proxy** vous permet de paramétrer un serveur proxy si besoin.

 A propos

 Profils

 Paramètres

 Langues

 Proxy

Serveur Proxy

Configurer le serveur proxy

Paramètres de Proxy

Utiliser un serveur Proxy

Hôte Proxy : Port :

Utilisateur :

Mot de passe :

Onglet SMTP

- 'Serveur SMTP' section: 'Hôte :' (text input), 'Port :' (spin box with '587' and 'Par défaut : 587'), 'Utilisateur :' (text input), 'Mot de passe :' (text input). There are checkboxes for 'Utiliser SSL' and 'Utiliser TLS'.
- 'Expéditeur de l'email' section: 'FQDN :' (text input), 'Expéditeur :' (text input). Below the input is the example 'Exemple : atoo-sync@domain.com'.
- 'Tester' section: 'Destinataires:' (text input), 'Envoyer un email' (button). Below the input is the example 'Exemple : mail@domain.com;mail2@domain.com'.
At the bottom of the window are three buttons: 'Appliquer', 'Accepter', and 'Annuler'.

Section Serveur SMTP

Dans le champ **Hôte** vous devez saisir l'adresse du serveur SMTP ainsi que les protocoles de sécurité utilisés : SSL ou/et TLS.

Dans le champ **Port** vous devez saisir le port utilisé. Habituellement il s'agit du port 465 ou 587. Le port 25 n'est actuellement presque plus utilisé.

Dans les champs **Utilisateur** et **mot de passe** vous devez saisir vos identifiants de connexion de messagerie.

Section Expéditeur de l'email

Dans le champ **Expéditeur** vous devez saisir le nom de l'expéditeur qui apparaîtra dans l'email.

Section Tester

Le champ **Destinataires** permet de saisir une ou plusieurs adresse email pour tester la bonne configuration de votre SMTP.

Pour tester cliquez sur envoyer un email après avoir appliqué le paramétrage saisi.

Configurer le module dans PrestaShop

Accès

La section Accès permet de définir le mot de passe utilisé entre l'application **Atoo-Sync GesCom** installé sur le poste (PC ou serveur) et le module Atoo-Sync dans la boutique **PrestaShop**.

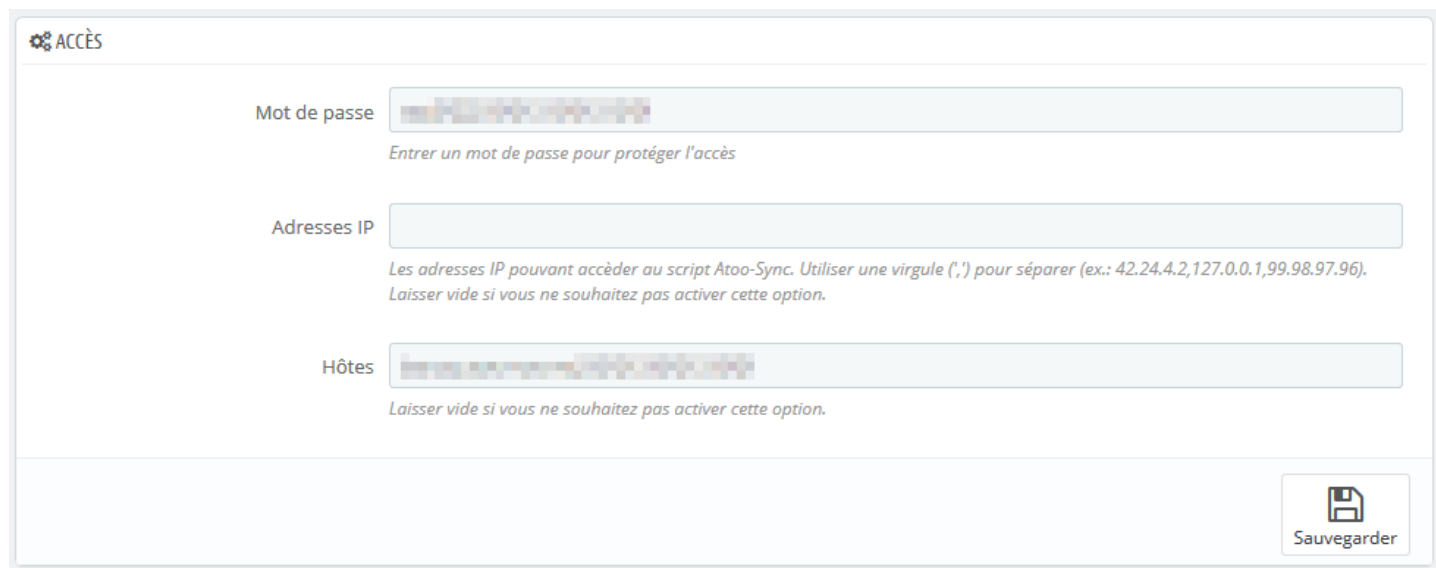

ACCÈS

Mot de passe

Entrer un mot de passe pour protéger l'accès

Adresses IP

Les adresses IP pouvant accéder au script Atoo-Sync. Utiliser une virgule (,) pour séparer (ex.: 42.24.4.2,127.0.0.1,99.98.97.96). Laisser vide si vous ne souhaitez pas activer cette option.

Hôtes

Laisser vide si vous ne souhaitez pas activer cette option.

 Sauvegarder

La zone de texte **Mot de passe** permet de définir un mot de passe

Attention : Le mot de passe est obligatoire et ne peut être vide.

La zone de texte **Adresses IP** permet de renseigner une ou plusieurs adresses IP qui seront autorisées à se connecter au module **Atoo-Sync**.

La zone de texte **Hôtes** permet de renseigner un ou plusieurs nom d'hôtes qui seront autorisés à se connecter au module **Atoo-Sync**.

Notes : Vous pouvez séparer les adresses IP et les noms d'hôtes par des virgules pour en spécifier plusieurs.

Supprimer les Caractères Interdits dans les articles

Cette section permet de configurer la gestion des articles contenant des caractères interdits dans la boutique eCommerce.

Le bouton Articles permet d'indiquer si l'on souhaite supprimer ou non les caractères spéciaux non autorisés sur la gestion commerciale.

Supprimer les caractères interdits

Articles Oui
Supprimez les caractères interdits des champs lors de la création des articles.

Enregistrer

Création des Articles

Cette section permet de configurer le mode de création des articles dans la boutique eCommerce.

+ Création des articles

Etat des produits Non
Créer les nouveaux articles activés ou désactivés dans la boutique.

Id de la catégorie
Laisser vide pour utiliser la catégorie Accueil si Atoo-Sync ne trouve pas la catégorie par défaut.

Enregistrer

Le bouton **État des produits** permet d'indiquer si les nouveaux articles de la gestion commerciale seront créés dans la boutique eCommerce avec un état actif ou inactif.

La zone de texte **Id de la catégorie** permet de renseigner un identifiant de catégorie pour spécifier au module Atoo-Sync qu'il doit créer les nouveaux articles dans cette catégorie.

Modification des articles

Cette section permet de configurer les données de la fiche produit de la boutique eCommerce qui doivent ou non être modifiées lors de la mise à jour des articles par l'application **Atoo-Sync GesCom** (Bouton Exporter les articles).

 Modification des articles

- | | | |
|---------------------------------|---|--|
| Nom du produit | <input checked="" type="checkbox"/> Oui | <i>Mettre à jour le nom de l'article lors de la mise à jour de l'article.</i> |
| Description courte de l'article | <input checked="" type="checkbox"/> Oui | <i>Mettre à jour la description courte de l'article lors de la mise à jour de l'article.</i> |
| Description de l'article | <input checked="" type="checkbox"/> Oui | <i>Mettre à jour la description de l'article lors de la mise à jour de l'article.</i> |
| Balise Meta et URL Simplifiée | <input checked="" type="checkbox"/> Oui | <i>Mettre à jour les données SEO et Meta de l'article lors de la mise à jour de l'article.</i> |
| Prix de l'article | <input checked="" type="checkbox"/> Oui | <i>Mettre à jour le prix de vente de l'article lors de la mise à jour de l'article.</i> |
| Prix spécifiques de l'article | <input checked="" type="checkbox"/> Oui | <i>Mettre à jour les prix spécifiques de l'article lors de la mise à jour de l'article.</i> |
| Quantité de l'article | <input checked="" type="checkbox"/> Oui | <i>Mettre à jour le stock de l'article lors de la mise à jour de l'article.</i> |
| Emplacement de l'article | <input checked="" type="checkbox"/> Oui | <i>Mettre à jour l'emplacement de l'article dans le dépôt lors de la mise à jour de l'article.</i> |
| Date de disponibilité | <input checked="" type="checkbox"/> Oui | <i>Mettre à jour la date de disponibilité de l'article lors de la mise à jour de l'article.</i> |
| Quantité minimale | <input checked="" type="checkbox"/> Oui | <i>Remplacez la quantité minimale de produit lors de la mise à jour.</i> |
| Poids de l'article | <input checked="" type="checkbox"/> Oui | <i>Mettre à jour le poids de l'article lors de la mise à jour de l'article.</i> |
| Dimensions de l'article | <input checked="" type="checkbox"/> Oui | <i>Mettre à jour la largeur, hauteur et profondeur de l'article lors de la mise à jour de l'article.</i> |
| Code EAN/UPC de l'article | <input checked="" type="checkbox"/> Oui | <i>Mettre à jour le code barre EAN ou UPC de l'article lors de la mise à jour de l'article.</i> |
| Fabricant de l'article | <input checked="" type="checkbox"/> Oui | <i>Mettre à jour le fabricant de l'article lors de la mise à jour de l'article.</i> |
| Fournisseur de l'article | <input checked="" type="checkbox"/> Oui | |

Le bouton **Nom du produit** indique au module Atoo-Sync de remplacer le nom du produit pendant la mise à jour des articles.

Le bouton **Description courte de l'article** indique au module Atoo-Sync de remplacer la description courte (résumé) du produit pendant la mise à jour des articles.

Le bouton **Description de l'article** indique au module Atoo-Sync de remplacer la description (longue) du produit pendant la mise à jour des articles.

Le bouton **Balise Meta et URL simplifié** indique au module Atoo-Sync de remplacer les balises META et l'URL simplifiés du produit pendant la mise à jour des articles.

Le bouton **Prix de l'article** indique au module Atoo-Sync de remplacer le prix du produit pendant la mise à jour des articles.

Le bouton **Prix spécifiques de l'article** indique au module Atoo-Sync de remplacer les différentes prix spécifiques du produit pendant la mise à jour des articles.

Le bouton **Quantité de l'article** indique au module Atoo-Sync de remplacer les quantités disponibles du produit pendant la mise à jour des articles.

Le bouton **Emplacement de l'article** indique au module Atoo-Sync de remplacer l'emplacement de l'article dans le dépôt lors de la mise à jour de l'article.

Le bouton **Date de disponibilité** indique au module Atoo-Sync de mettre à jour la date de disponibilité de l'article lors de la mise à jour de l'article.

Le bouton **Quantité minimale** indique au module Atoo-Sync de remplacer les quantités minimales du produit pendant la mise à jour des articles.

Le bouton **Poids de l'article** indique au module Atoo-Sync de remplacer le poids du produit pendant la mise à jour des articles.

Le bouton **Dimensions de l'article** indique au module Atoo-Sync de remplacer les champs **Largeur**, **Hauteur** et **Profondeur** du produit pendant la mise à jour des articles.

Le bouton **EAN/UPC des produits** indique au module Atoo-Sync de remplacer le code barre du produit pendant la mise à jour des articles.

Le bouton **Fabricant de l'article** indique au module Atoo-Sync de remplacer le fabricant du produit pendant la mise à jour des articles. Vous devez au préalable configurer l'**option fabricant** dans la configuration du profil **Atoo-Sync GesCom**.

Le bouton **Fournisseur de l'article** indique au module Atoo-Sync de remplacer le fournisseur principal du produit pendant la mise à jour des articles.

Le bouton **Images de l'article** indique au module Atoo-Sync de remplacer toutes les images du produit pendant la mise à jour des articles même si elles existent déjà.

Le bouton **Documents de l'article** indique au module Atoo-Sync de remplacer les documents du produit pendant la mise à jour des articles même si ils existent déjà.

Le bouton **Caractéristiques de l'article** indique au module Atoo-Sync de remplacer toutes les caractéristiques du produit configurées dans Atoo-Sync pendant la mise à jour des articles même si elles existent déjà.

Le bouton **Produits associés** indique au module Atoo-Sync de remplacer les produits associés pendant la mise à jour des articles.

Le bouton **Effacer la position des articles** indique au module Atoo-Sync d'effacer la position des articles dans les catégories lors de la mise à jour des articles.

Le bouton **Catégorie de l'article** indique au module Atoo-Sync de remplacer la catégorie par défaut du produit pendant la mise à jour des articles.

Le bouton **Créer dans les catégories parentes** indique au module Atoo-Sync d'associer l'article dans toutes les catégories parentes de la catégorie par défaut pendant la mise à jour des articles.

Le bouton **Réindexation de l'article** indique au module Atoo-Sync de lancer un réindexation de l'article après la mise à jour des articles. L'**indexation** est un processus informatique consistant à référencer des données (documents, mots-clés, etc.) pour faciliter leur accès ou leur traitement.

Le bouton **Mettre à jour le nom public des attributs** indique au module Atoo-Sync dans les attributs de mettre à jour le nom public des attributs.

Le bouton **Mettre à jour l'unité de vente** indique au module de mettre à jour les unités de ventes dans prix de l'article.

Le bouton **Copier le prix du produit dans le prix de vente unitaire** indique au module de prendre le prix de vente de l'article et de le copier dans le champ Prix de vente Unitaire.

Notes : Lors de la création des articles, toutes les données sont modifiées.

Catégories supplémentaires de l'article

Cette section permet d'indiquer au module comment identifier les catégories supplémentaires lors de l'export.

Dans le menu déroulant, vous avez deux possibilités :

Vous pouvez rechercher la catégorie par son ID ou par son nom

📁 Catégories supplémentaires de l'article

Trouver les catégories par

Configurer comment trouver les catégories supplémentaires des articles pour les associer à l'article.

Séparateur des catégories

Spécifiez le séparateur des catégories, laissez ce champ vide pour utiliser la virgule par défaut.

Regroupement des articles

Cette section permet d'indiquer au module comment il doit gérer l'export en regroupement d'articles.

 Regroupement des articles

Mise à jour du produit maître Oui
Mettre à jour le produit maître lors de la mise à jour des déclinaisons.

Supprimer les variations Non
Supprimer la variation du produit si l'article est désactivé dans l'ERP.

[Enregistrer](#)

Le bouton **Mise à jour du produit maître** indique au module Atoo-sync de mettre à jour le produit maître.

Le bouton **Supprimer les variations** indique au module Atoo-sync de supprimer les variations des produits en regroupement d'articles quand ils sont désactivés sur le logiciel ERP.

Mise à jour du stock des articles

Cette section permet de configurer les données relatives au stock de la fiche produit de la boutique eCommerce qui doivent ou non être modifiées lors de la mise à jour du stock par l'application **Atoo-Sync GesCom** (Bouton stock de l'onglet profil).

La mise à jour du stock se fait également lors de l'export des articles.

Mise à jour du stock des articles

Désactiver le produit Non
Désactiver le produit si le produit n'est plus en stock.

Activer le produit Non
Activer le produit si le produit est en stock.

Déclinaison par défaut Non
Changer la déclinaison par défaut du produit si la déclinaison par défaut n'est plus en stock.

[Enregistrer](#)

Le bouton **Désactiver le produit** indique au module Atoo-Sync de désactiver le produit s'il n'est plus en stock.

Le bouton **Activer le produit** indique au module Atoo-Sync d'activer le produit s'il est en stock.

Le bouton **Déclinaison par défaut** indique au module Atoo-Sync de changer la déclinaison par défaut du produit si la déclinaison par défaut n'est plus en stock.

Packs

Cette section permet d'activer la création des articles en Packs lorsque l'article est à nomenclature dans la gestion commerciale.

 Packs

Créer les packs Oui
Créer les packs de produits lors de la création ou de la modification de l'article.

[Enregistrer](#)

Activer simplement l'option si vous désirez afficher les détails des articles à nomenclature dans la boutique.

Notes : Pour pouvoir créer les **Packs**, il faut que tous les articles qui composent la nomenclature soient présents dans la boutique eCommerce. Seules les nomenclatures commerciales/composés et fabrication peuvent être créées.

Création des caractéristiques

Cette section permet de configurer les données relatives aux caractéristiques de la fiche produit de la boutique eCommerce qui doivent être créées ou modifiées.

★ **Caractéristiques**

Supprimez les caractéristiques Non
Supprimez les caractéristiques du produit avant de les renseigner.

Créer en valeur prédéfinie Non
Créer les caractéristiques en valeur prédéfinie ou en valeur personnalisée.

Séparateur des valeurs
Spécifiez le séparateur de valeur des caractéristiques, pour associer plusieurs valeurs à la même caractéristique. Laissez ce champ vide si vous ne souhaitez pas activer cette option.

Enregistrer

Le bouton **Supprimez les caractéristiques** indique au module Atoo-Sync de supprimer les caractéristiques du produit avant de le renseigner sur la boutique.

Le bouton **Créer en valeur prédéfinie** indique au module Atoo-Sync de créer les caractéristiques en valeur prédéfinie ou en utilisant la valeur personnalisée du logiciel ERP.

Le champ **Séparateur des valeurs** indique au module Atoo-Sync le séparateur de valeurs utilisé pour associer plusieurs valeurs à la même caractéristique.

NB : Laissez ce champ vide si vous ne souhaitez pas activer cette option.

Fabricants et fournisseurs

Cette section permet d'indiquer au module comment il doit gérer la création des fabricants et des fournisseurs.

Fabricants et fournisseurs

Créer les fabricants Oui
Créer le fabricant de l'article si il n'existe pas lors de la création de l'article.

Créer les fournisseurs Oui
Créer le fournisseur de l'article si il n'existe pas lors de la création de l'article.

Enregistrer

Le bouton **Créer les fabricants** indique au module Atoo Sync qu'il doit créer le fabricant s'il n'existe pas lors de la création de l'article.

Le bouton **Créer les fournisseurs** indique au module Atoo Sync qu'il doit créer le fournisseur s'il n'existe pas lors de la création de l'article.

Supprimer les caractères interdits sur les clients

Cette section permet de configurer la gestion des caractères interdits par PrestaShop.

Supprimer les caractères interdits

Clients Oui
Supprimez les caractères interdits des champs lors de la création des clients.

Adresses Oui
Supprimez les caractères interdits des champs lors de la création des adresses.

Enregistrer

Le bouton **Clients** au module Atoo-sync de supprimer les caractères interdits des champs lors de la création des clients.

Le bouton **Adresses** indique au module Atoo-sync de supprimer les caractères interdits des champs lors de la création des adresses.

Création des clients

Cette section permet de configurer le mode de création des clients issus de la gestion commerciale dans la boutique eCommerce.

CRÉATION DES CLIENTS

Mot de passe pour les nouveaux clients ▼
Configurer le mode de création du mot de passe pour les nouveaux clients

Newsletter
Les clients recevront votre newsletter par email.

Opt-In
Les clients recevront vos pubs par email.

Email de notification
Envoyer un email au client à la création de son compte.

Mot de passe pour les nouveaux clients permet de sélectionner le mode de création du mot de passe qui sera associé au client.

Newsletter permet d'ajouter ou non la fiche client créée à la Newsletter par défaut.

Opt-In permet d'associer directement le client à la création de sa fiche client à l'**Opt-In**.

Email de notification indique à Atoo-Sync d'envoyer un email contenant les accès du client après la création de sa fiche dans la boutique eCommerce. Le modèle d'email envoyé est le même que celui utilisé pour la création des comptes clients dans la boutique eCommerce.

Notes : Attention à respecter la mise en conformité avec la loi pour les options **Newsletter** et **Opt-in**.

Modification du client

Cette section permet de configurer les différentes options de configuration lors de la modification du client.

⚙️ MODIFICATION DU CLIENT

mail OUI NON
Remplacer l'email du client lors de la mise à jour.

Prénom et Nom OUI NON
Remplacer le prénom et le nom du client lors de la mise à jour.

Groupe de clients OUI NON
Remplacer le groupe de clients lors de la mise à jour.

Groupe de clients par défaut OUI NON
Associer également le client au groupe de clients par défaut.

Adresses OUI NON
Remplacer les adresses des clients lors de la mise à jour.

Notes - Observations OUI NON
Remplacer les notes/observations du client lors de la mise à jour.

Données B2B OUI NON
Remplacer les données B2B du client lors de la mise à jour.

 Sauvegarder

Le bouton **Email** indique au module Atoo-Sync de remplacer l'adresse email du client pendant la mise à jour des clients. (A ne pas cocher par défaut, sinon le client ne pourra plus se connecter).

Le bouton **Prénom et Nom** indique au module Atoo-Sync de remplacer le prénom et le nom du client pendant la mise à jour des clients.

Le bouton **Groupe de clients** indique au module Atoo-Sync de remplacer l'affectation à un groupe de clients pendant la mise à jour des clients. Cette option est utile lorsque le client change de groupe de clients dans la gestion commerciale.

Le bouton **Groupe de clients par défaut** indique au module Atoo-Sync qu'il doit également associer le client au groupe de clients par défaut pendant la mise à jour des clients.

Le bouton **Adresses** indique au module Atoo-Sync qu'il doit modifier les adresses du client pendant la mise à jour des clients.

Le bouton **Notes - Observations** indique au module Atoo-Sync qu'il doit remplacer les notes du client pendant la mise à jour des clients.

Le bouton **Données B2B** indique au module Atoo-Sync qu'il doit modifier les informations B2B disponibles sur la fiche client pendant la mise à jour des clients.

Suppression des données des clients RGPD

Le champ **adresse email** indique au module Atoo-Sync de remplacer toutes les adresses email des clients RGPD par l'adresse email gdpr@gdpr.gdpr.

SUPPRESSION DES DONNÉES DES CLIENTS RGPD

Adresse email

Entrez l'adresse e-mail qui sera renseignée sur le fiche client des clients RGDP dans l'ERP.

Export des clients (Prospects)

Cette option permet de sélectionner une date limite pour la lecture des clients lors du processus d'import des clients de la boutique eCommerce par l'application **Atoo Sync GesCom**.

 Export des clients (prospects)

Export les clients
depuis le

2022-03-01

Selectionner une date de depart pour lire les clients

L'export des clients permet d'importer dans la gestion commerciale les clients qui n'ont pas commandé dans la boutique eCommerce mais qui ont créé leur compte.

Sélectionnez simplement une date dans la zone de sélection de la date **Export les clients depuis le** pour exporter tous les clients créés ou modifiés à partir de cette date.

Création des groupes de clients

Cette section permet de configurer le mode de création des groupes de clients dans la boutique eCommerce.

 Création des groupes de clients

Autoriser pour tous les modules Oui
Ajouter le groupe de clients pour tous les modules de la boutique en creation.

Activez dans toutes les catégories Oui
Ajouter le groupe de clients pour tous les catégories de la boutique en creation.

[Enregistrer](#)

Autoriser pour tous les modules, indique à Atoo-Sync qu'il doit autoriser tous les modules pour le nouveau groupe de clients.

Activez dans toutes les catégories, indique à Atoo-Sync qu'il doit activer le groupe de clients dans toutes les catégories de la boutique.

Modification des groupes de clients

Cette section permet de configurer les différentes options de configuration lors de la modification des groupes de clients.

 Modification des groupes de clients

Modifier le groupe	<input checked="" type="checkbox"/> Oui
<i>Modifier le groupe de client lors de la mise à jour.</i>	
Autoriser pour tous les modules	<input checked="" type="checkbox"/> Oui
<i>Ajouter le groupe de clients pour tous les modules de la boutique lors de la mise à jour.</i>	
Activez dans toutes les catégories	<input checked="" type="checkbox"/> Oui
<i>Ajouter le groupe de clients pour tous les catégories de la boutique lors de la mise à jour.</i>	

[Enregistrer](#)

Le bouton **Modifier le groupe** indique au module Atoo-Sync de modifier le groupe du client lors de la mise à jour.

Le bouton **Autoriser pour tous les modules** indique au module Atoo-Sync d'ajouter le groupe de clients pour tous les modules de la boutique lors de la mise à jour.

Le bouton **Activez dans toutes les catégories** indique au module Atoo-Sync d'ajouter le groupe de clients pour toutes les catégories de la boutique lors de la mise à jour.

Lecture des commandes

Cette section permet d'indiquer au module Atoo-Sync le mode de lecture des commandes dans la boutique afin de les créer dans la gestion commerciale.

Lecture des commandes

Entête HTTP	<input type="text" value="Content-type: text/xml"/>
<i>Sélectionnez l'en-tête HTTP qui sera utilisé pour les commandes.</i>	
Trouver la commande par	<input type="text" value="Date de la commande"/>
<i>Sélectionner la date à utiliser pour trouver les commandes.</i>	
Messages	<input type="text" value="Le premier message du client"/>
<i>Configurer l'import des messages de la commande</i>	
Nom de l'adresse	<input type="text" value="Utiliser la société de l'adresse (sinon le contact)"/>
<i>Sélectionner quel champ de l'adresse sera utilisé pour le nom de l'adresse.</i>	
Arrondi des prix	<input type="text" value="2 décimales après la virgule"/>
<i>Configurer l'arrondi des prix des commandes</i>	
Retirer l'écotax du prix HT de l'article	<input checked="" type="checkbox"/> Non
<i>Supprimer l'écotaxe du prix HT des lignes de produit.</i>	
Compte client invité	<input type="text"/>
<i>Entrer ici le code client pour le client invité. Laisser vide si vous ne souhaitez pas activer cette option.</i>	
Liste des modes de paiement	<input type="text" value="Modules de paiement installés dans PrestaShop"/>
<i>Sélectionnez les modes de paiement à utiliser dans Atoo-Sync.</i>	
Module de paiements personnalisés	<input type="text"/>
<i>Utiliser une virgule ',' pour séparer (ex.: EBAY,CDISCOUNT,PRICEMINISTER)</i>	
Exclure les paiements des commandes	<input checked="" type="checkbox"/> Non
<i>Exclure les noms des paiements des commandes dans la liste de paiements.</i>	

La liste déroulante **Entête HTTP** permet de sélectionner le type d'entête HTTP qui sera utilisé lors de la lecture des commandes.

La liste déroulante **Trouver la commande par** permet de configurer le type de date des commandes le **module Atoo-Sync** lira les commandes dans la boutique.

La liste déroulante **Messages** permet de configurer quels messages de la commande seront envoyés dans la gestion commerciale.

La liste déroulante **Nom de l'adresse** permet de configurer quel champ de l'adresse sera utilisé pour le nom de l'adresse.

La liste déroulante **Arrondi des prix** permet de spécifier la précision des prix des articles lors de la lecture des commandes.

Le bouton **Retirer l'écotaxe du prix HT de l'article** indique au module atosync de supprimer l'écotaxe du prix HT des lignes du produit.

La zone de texte **Compte client invité** sert à spécifier le numéro de compte client qui sera utilisé lorsque le **module Atoo-Sync** trouvera des commandes en mode invité (sans compte client dans la boutique).

La liste déroulante **Liste des modes de paiements** permet de configurer quelle information de paiement de la commande est utilisée pour trouver le mode de paiement de la commande.

La zone de texte **Module de paiements personnalisés** sert à renseigner des modes de paiements supplémentaire si besoin. Cette option est utile dans le cas des commandes venant des places de marchés et permet à l'application Atoo-Sync de configurer correctement les paiements dans le logiciel de gestion commerciale.

Le bouton **Exclure les paiements des commandes**, indique à Atoo-sync de ne pas intégrer les modes de paiements lors de la récupération de la commande en import de commandes.

Mise à jour des commandes

 Mise à jour des commandes

Remplacer la référence Oui

Copier le numéro du document de la gestion commerciale dans la référence de la commande dans PrestaShop lors de la mise à jour des statuts de commandes.

[Enregistrer](#)

Le bouton remplacer la référence permet de copier le numéro du document de la gestion commerciale dans la référence de la commande dans PrestaShop lors de la mise à jour des statuts de commandes.

% Remises

Comme code produit Oui

Utilisez la description du code promotionnel comme code d'article s'il elle est définie.

Le bouton **Utiliser la description comme code produit** permet d'utiliser la description du code promotionnel comme code d'article quand elle existe.

Au lieu de prendre le ZREMISE que l'on paramètre dans Commandes > Article

Configurer le profil CP prestashop <> Sage100c

Commandes
Configurer le mode de création des commandes dans la Gestion Commerciale

Création des commandes | **Articles** | Règlements

Autres articles

Article Divers : ZDIVERS

Article Écart : ZECART

Article Emballage : ZDIVERS

Article Frais de port : ZPORT

Article Remise : Mappage des articles remises... ✓

Mappage des articles remises par TVA

Article par défaut : ZREMISE ... Appliquer à tous

Code TVA	Nom	Article
REP	Crédit de TVA à repo...	ZREMISE ...
CTP	TVA collectée lié à ta...	ZREMISE
C55	TVA collectée à 5,5 %	ZREMISE55
C00	TVA export à 0% (p...	ZREMISE
C20	Tva collectée à 20 %	ZREMISE
C10	Tva collectée à 10 %	ZREMISE
SE25	mons SE 25%	ZREMISE

Appliquer | Annuler

Le code article renseigné dans description du coupon de réduction sera utilisé à la place du ZREMISE.

Dans Prestashop Configurez votre code promo, (ne fonctionne que en règle Panier).

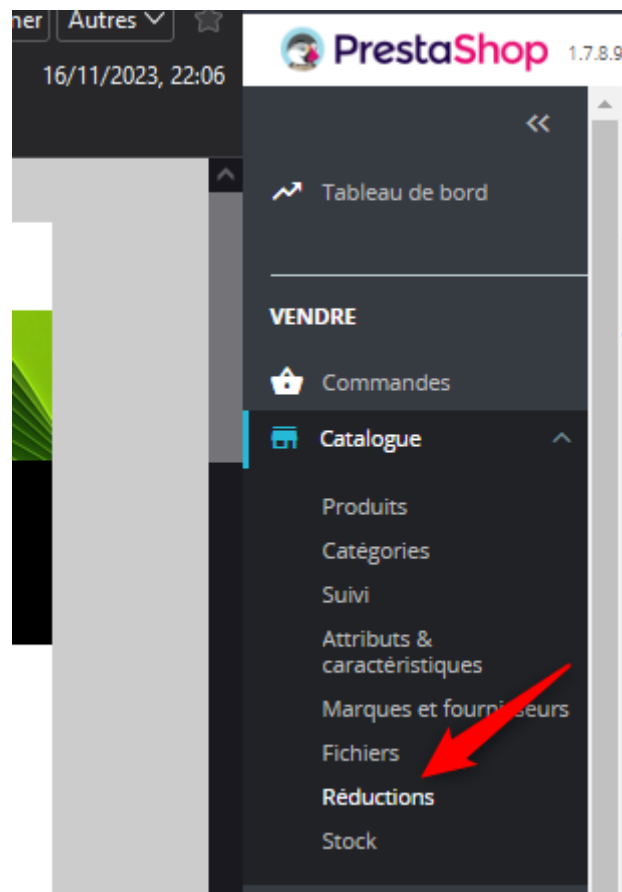

Réductions / Règles panier

Règles panier

Règles panier

Règles de prix catalogue

Règle Panier

INFORMATIONS

CONDITIONS

ACTIONS

* Nom Black Friday 2023

Description BLACKFRI23

Code BLACKFRI23

Générer

Attention ! Si vous ne remplissez pas ce champ, la réduction s'appliquera automatiquement aux clients concernés.

Mettre en avant Non

Utilisation partielle Oui

Priorité 1

État Oui

Référence de l'article dans la GesCom

Annuler

Caisse KerAwen

Cette section est spécifique à l'utilisation du module **Atoo-Sync** avec les logiciel de caisse **KerAwen**.

Caisse KerAwen

Grouper les commandes par jour Oui
Regrouper toutes les commandes anonymes par jour et envoyez-les dans votre ERP le lendemain.

Grouper les articles des commandes Oui
Regrouper les articles des commandes du jour par références et prix identiques.

Grouper les paiements des commandes Oui
Regrouper tous les paiements des commandes groupées par modes de paiements.

Compte client KerAwen
Entrer ici le code client utilisé pour les commandes anonymes KerAwen. Laisser vide si vous ne souhaitez pas activer cette option.

Le bouton **Grouper les commandes par jour** indique au module Atoo-Sync qu'il doit dans le cas des commandes **KerAwen** regrouper toutes les commandes d'une même journée dans un document de vente unique dans la gestion commerciale. Cette option implique que les commandes du jour ne seront lues que le lendemain puisque les commandes de la journée en cours ne peuvent pas être groupées tant que la journée n'est pas finie. Le regroupement des commandes se fait uniquement sur les commandes anonymes, les commandes avec un client nommé ne sont pas regroupées.

Le bouton **Grouper les articles de commandes** indique au module Atoo-Sync qu'il doit également regrouper en plus tous les articles identiques. Le regroupement des articles se fait sur la référence, le prix de vente HT et la remise identique.

Le bouton **Grouper les paiements des commandes** indique au module Atoo-Sync qu'il doit également regrouper en plus tous les paiements identiques. Le regroupement des paiements se fait uniquement sur le mode de paiement.

La zone de texte **Compte client KerAwen** permet de spécifier quel numéro de compte client sera utilisé pour les commandes anonymes.

Réinitialiser les commandes transférées

Cette section permet de réinitialiser la ou les commandes de la boutique déjà importées dans la gestion commerciale.

 RÉINITIALISER LES COMMANDES TRANSFERÉES

ID des commandes

Entrez les ID des commandes à réinitialiser. Vous pouvez les séparer par une virgule (par exemple 124,3,48) ou entrez ALL pour réinitialiser toutes les commandes.

 Réparer les clés Atoo Sync

 Réinitialiser les commandes

La zone de texte **ID des commandes** permet de saisir un identifiant de commande (ID) ou plusieurs identifiants séparés par des virgules. Pour lancer le traitement, il suffit de cliquer sur le bouton Réinitialiser les commandes.

Devis

Onglet Devis - Paramétrage de l'export des devis Sage vers PrestaShop

Modules / atoosyncgescomsage100c / Configurer

Configurer

Atoo-Sync GesCom Sage 100c

Atoo-Sync GesCom

Le module Atoo-Sync GesCom fonctionne uniquement avec un logiciel installé sur votre ordinateur Windows.
Pour obtenir votre logiciel Atoo-Sync GesCom, vous devez nous envoyer votre facture PrestaShop ainsi que vos coordonnées.

Accès

Articles

Clients

Groupe de clients

Commandes

Retours Produits

Devis

Configuration du PrestaShop

Autres

Devis

Créer un nouveau devis Non

Créer un nouveau devis si le devis existe déjà dans la boutique, le devis précédent sera supprimé.

Valider le devis Non

Valider les devis lors de la création des nouveaux devis.

Rechercher les codes promos Non

Rechercher dans le nom des codes promo si la référence de l'article existe pour l'appliquer au devis

Ignorer les articles

Ignorez les produits avec ces références. Utilisez une virgule (,) pour séparer (par exemple ZPORT, DIVERS, TEXT).

Clients

Créer le client Oui

Créer le client si le client du devis n'existe pas déjà dans la boutique.

Email de notification Oui

Envoyer un email au client à la création de son compte.

Contexte

L'onglet **Devis** du module Atoo-Sync GesCom installé sur PrestaShop permet de définir le comportement de l'export des devis depuis Sage vers la boutique PrestaShop.

Les paramètres décrits ci-dessous s'appliquent uniquement lors de l'export de devis et n'impactent pas les commandes.

Chemin d'accès

Modules

- Atoo-Sync GesCom Sage 100c
- Configurer
- Onglet Devis

Section Devis

Créer un nouveau devis

- Si Oui
Un devis PrestaShop est systématiquement créé à partir du devis Sage.
Si un devis existe déjà dans la boutique pour ce client, le devis précédent est supprimé puis recréé.
- Si Non
Aucun nouveau devis n'est créé dans PrestaShop lors de l'export.

Valider le devis

- Si Oui
Le devis est automatiquement validé dans PrestaShop lors de sa création.
- Si Non
Le devis est créé mais reste non validé dans PrestaShop.

Rechercher les codes promos

- Si Oui
Le module recherche un code promotionnel existant dans PrestaShop.
Si la référence de l'article Sage est trouvée dans le nom d'un code promo, celui-ci est appliqué au devis.
- Si Non
Aucune recherche de code promotionnel n'est effectuée lors de l'import du devis.

Ignorer les articles

- Champ texte permettant de définir une liste de références articles à exclure de l'export du devis.
- Les références doivent être séparées par une virgule.

Exemple

- ZPORT,DIVERS,TEXT

Les lignes de devis correspondant à ces références ne seront pas exportées dans le devis PrestaShop.

Section Clients

Créer le client

- Si Oui

Le client est automatiquement créé dans PrestaShop si le client du devis Sage n'existe pas déjà dans la boutique.

- Si Non

Le devis ne pourra être importé que si le client existe déjà dans PrestaShop.

Email de notification

- Si Oui
Un email est envoyé au client lors de la création de son compte PrestaShop.
- Si Non
Aucun email de notification n'est envoyé au client.

Remarques importantes

- Ces paramètres s'appliquent uniquement aux devis exportés depuis Sage vers PrestaShop.
- Ils n'ont aucun impact sur l'export des commandes ou des articles.
- Le comportement exact dépend également des données présentes dans le devis Sage (client, lignes, références, etc.).

Clients

 Clients

Créer le client Oui
Créer le client si le client du devis n'existe pas déjà dans la boutique.

Email de notification Oui
Envoyer un email au client à la création de son compte.

[Enregistrer](#)

Le bouton **Créer le Clients** permet de créer le client du devis s'il n'existe pas déjà dans la boutique.

Le bouton **Email de notification** permet d'envoyer un mail au client à la création de son compte.

Autres

⚙️ Debug

Debug Oui
Activer le mode Debug

Réparer les clés Atoo Sync Enregistrer

Le bouton **Debug** sera utilisé par le support technique ou l'équipe développement Atoo-Sync, si nécessaire afin d'analyser un possible problème.

Note : Ne pas activer cette option sans l'accord d'une personne travaillant chez Atoo-Next.

Le bouton **Réparer les clés Atoo-Sync** permet de réparer les clés Atoo-Sync.

Configuration Prestashop > Etats des pays

Accès

Depuis le menu principal du module **Atoo-Sync GesCom**, cliquez sur **Configuration du PrestaShop** (colonne de gauche).

Modules / atosyncgescomsage100c /  Configur

Configurer

Atoo-Sync GesCom Sage 100c

 Modifications sauvegardées

 Achat sur PrestaShop

Atoo-Sync GesCom

Le module Atoo-Sync GesCom fonctionne uniquement pour Sage 100c. Pour obtenir votre logiciel Atoo-Sync GesCom, contactez votre fournisseur.

-  Accès
-  Articles
-  Clients
-  Groupe de clients
-  Commandes
-  Retours Produits
-  Devis
-  Configuration du PrestaShop
-  Autres

Paramétrage disponible

1. Pays ? États des pays

Modules / atoosyncgescomsage100c / Configurer

Configurer

Atoo-Sync GesCom Sage 100c

Description : Active ou désactive la prise en compte des subdivisions administratives (États, Régions, Provinces, Départements...) associées aux pays.

• **Valeurs possibles :**

- **Oui** ? les États/provinces des pays sont ajoutés automatiquement dans la liste des pays de PrestaShop.
- **Non** ? seules les informations pays sont prises en compte, sans leurs subdivisions.

Impact du paramètre :

Dans Configurer le profil > Commandes > Mappage zones/pays.

Si **Configurer sur** est sur le paramètre **Le pays de la commande**, chaque pays ayant des états/provinces, seront listés dans ce mappage.

🔄 Mappage des Commandes par Zone / Pays
✕

Configurer sur : Le pays de la commande ▼

Par défaut avec taxe : Ventes France ▼ Appliquer à tous

Par défaut sans taxe : Ventes export ▼ Appliquer à tous

Pays de la boutique	Ventes avec taxe	Ventes sans taxe
Espagne-Nafarroa	Ventes France	Ventes export
Espagne-Ourense	Ventes France	Ventes export
Espagne-Palencia	Ventes France	Ventes export
Espagne-Pontevedra	Ventes France	Ventes export
Espagne-Salamanca	Ventes France	Ventes export
Espagne-Santa Cruz de Tenerife	Ventes France	Ventes export
Espagne-Segovia	Ventes France	Ventes export
Espagne-Sevilla	Ventes France	Ventes export
Espagne-Soria	Ventes France	Ventes export
Espagne-Tarragona	Ventes France	Ventes export
Espagne-Teruel	Ventes France	Ventes export
Espagne-Toledo	Ventes France	Ventes export
Espagne-València	Ventes France	Ventes export
Espagne-Valladolid	Ventes France	Ventes export
Espagne-Zamora	Ventes France	Ventes export
Espagne-Zaragoza	Ventes France	Ventes export
États-Unis	Ventes export	Ventes export
États-Unis-AA	Ventes France	Ventes export
États-Unis-AE	Ventes France	Ventes export
États-Unis-Alabama	Ventes France	Ventes export
États-Unis-Alaska	Ventes France	Ventes export
États-Unis-AP	Ventes France	Ventes export
États-Unis-Arizona	Ventes France	Ventes export
États-Unis-Arkansas	Ventes France	Ventes export
États-Unis-California	Ventes France	Ventes export
États-Unis-Colorado	Ventes France	Ventes export
États-Unis-Connecticut	Ventes France	Ventes export
États-Unis-Delaware	Ventes France	Ventes export
États-Unis-District of Columbia	Ventes France	Ventes export
États-Unis-Florida	Ventes France	Ventes export
États-Unis-Georgia	Ventes France	Ventes export
États-Unis-Hawaii	Ventes France	Ventes export
États-Unis-Idaho	Ventes France	Ventes export
États-Unis-Illinois	Ventes France	Ventes export
États-Unis-Indiana	Ventes France	Ventes export
États-Unis-Iowa	Ventes France	Ventes export
États-Unis-Kansas	Ventes France	Ventes export
États-Unis-Kentucky	Ventes France	Ventes export

Appliquer
Annuler

Configurer le plug-in dans WooCommerce

Onglet - Accès

La section Accès permet de définir le mot de passe utilisé entre l'application **Atoo-Sync GesCom** installé sur le poste et le plug-in Atoo-Sync installé dans la boutique **WooCommerce**

Atoo-Sync GesCom / WooCommerce

➔ Accès Articles Clients Groupes des clients Commandes Autres configurations

Accès au Webservice Atoo-Sync

Mot de passe

Veuillez saisir un mot de passe pour protéger l'accès au Webservice Atoo-Sync.

Adresses IPs

Veuillez saisir les adresses IP autorisées à accéder Webservice Atoo-Sync. Utilisez une virgule (,) pour séparer (Exemple 42.24.4.2,127.0.0.1,99.98.97.96). Laissez le champ vide si vous ne voulez pas activer cette option.

Nom d'Hôtes

Veuillez saisir les hôtes autorisés à accéder au Webservice Atoo-Sync. Utilisez une virgule (,) pour séparer (exemple: localhost, mypc.dyndns.org). Laissez le champ vide si vous ne voulez pas activer cette option.

La zone de texte **Mot de passe** permet de définir un mot de passe.

Attention : Le mot de passe est obligatoire et ne peut être vide.

La zone de texte **Adresses IPs** permet de renseigner une ou plusieurs adresses IP qui seront autorisées à se connecter au module **Atoo-Sync**.

La zone de texte **Nom d'hôtes** permet de renseigner un ou plusieurs noms d'hôtes qui seront autorisés à se connecter au module **Atoo-Sync**.

Notes : Vous pouvez séparer les adresses IP et les noms d'hôtes par des virgules pour en spécifier plusieurs.

Onglet - Catégories

Cette section indique au module atoosync ce qu'il peut modifier lors de l'export des catégories.

Modification des catégories

Nom de la catégorie

Modifier le nom et le Slug de la catégorie lors de la mise à jour.

 Enregistrer les modifications

Le bouton Nom de la catégorie permet d'autoriser la modification du nom et du slug de la catégorie lors de la mise à jour de la catégorie.

Onglet - Articles

Cet onglet permet de configurer les options de création et de modification des articles dans la boutique.

Accès Catégories **Articles** Clients Groupes des clients Commandes Autres configurations

Création des articles

Activer les articles Oui
Activer ou désactiver les nouveaux articles lors de la création dans WooCommerce.

Catégorie pour les nouveaux articles Non classé
Spécifiez la catégorie par défaut du nouveau produit, lorsque la catégorie n'a pas été trouvée par Atoo-Sync.

Section Création des articles

Cette section permet de configurer le mode de création des articles dans la boutique eCommerce.

Le bouton **Activer les articles** permet de spécifier si les nouveaux articles de la gestion commerciale seront créés avec un état actif ou inactif dans la boutique.

La liste déroulante **Catégorie pour les nouveaux articles** permet de renseigner l'ID d'une catégorie pour indiquer au module Atoo-Sync qu'il doit associer les nouveaux articles dans cette catégorie.

Section Modification des articles

Cette section permet de configurer les options de configuration des articles dans la boutique.

Modification des articles

Nom de l'article	<input checked="" type="checkbox"/> Oui	Remplacez le nom du produit lors de la mise à jour.
Permalien du produit	<input type="checkbox"/> Non	Remplacez le permalien (slug) du produit lors de la mise à jour.
Résumé de l'article	<input type="checkbox"/> Non	Remplacer le résumé du produit lors de la mise à jour.
Description de l'article	<input type="checkbox"/> Non	Remplacer la description du produit lors de la mise à jour.
Prix de l'article	<input checked="" type="checkbox"/> Oui	Mettre à jour le prix du produit lors de la mise à jour.
Quantité en stock de l'article	<input checked="" type="checkbox"/> Oui	Mettre à jour la quantité en stock du produit lors de la mise à jour.
Poids de l'article	<input type="checkbox"/> Non	Mettre à jour le poids du produit lors de la mise à jour.
Dimension de l'article	<input type="checkbox"/> Non	Mettre à jour les dimensions (Hauteur, largeur et profondeur) de l'article lors de la mise à jour

Le bouton **Nom de l'article** indique au module Atoo-Sync de remplacer le nom du produit pendant la mise à jour des articles.

Le bouton **Permalien du produit** indique au module Atoo-Sync de remplacer le permalien du produit pendant la mise à jour des articles.

Le bouton **Résumé de l'article** indique au module Atoo-Sync de remplacer le résumé du produit pendant la mise à jour des articles.

Le bouton **Description de l'article** indique au module Atoo-Sync de remplacer la description (longue) du produit pendant la mise à jour des articles.

Le bouton **Prix de l'article** indique au module Atoo-Sync de remplacer le prix du produit pendant la mise à jour des articles.

ATTENTION : Pour utiliser la fonctionnalité d'envoi des prix spécifiques, par clients ou par groupes tarifaires, il faut avoir le module **Woocommerce Customer Specific Price (CSP)** disponible à l'adresse suivante :

<https://wisdmlabs.com/woocommerce-user-specific-pricing-extension/>

Le bouton **Quantité en stock de l'article** indique au module Atoo-Sync de remplacer les quantités disponible du produit pendant la mise à jour des articles.

Le bouton **Poids de l'article** indique au module Atoo-Sync de remplacer le poids du produit pendant la mise à jour des articles.

Le bouton **Dimension de l'article** indique au module Atoo-Sync de remplacer les champs **Largeur**, **Hauteur** et **Profondeur** du produit pendant la mise à jour des articles.

Code barre de l'article	<input type="checkbox"/> Non	Remplacer le code barre du produit lors de la mise à jour. Vous devez définir l'option "Attribut des code barres" dans l'onglet "Autres configurations"
Fabricant/Marque de l'article	<input type="checkbox"/> Non	Remplacer le fabricant / marque du produit lors de la mise à jour. Vous devez définir l'option "Attribut du fabricant / marque dans l'onglet "Autres configurations"
Fournisseur de l'article	<input type="checkbox"/> Non	Remplacer le fournisseur du produit lors de la mise à jour. Vous devez définir l'option "Attribut du fournisseur" dans l'onglet "Autres configurations"
Réassocier les images	<input type="checkbox"/> Non	Réassocier les images du produit en mise à jour si le lien est rompu.
Attributs du produit	<input type="checkbox"/> Non	Remplacer à jour les attributs du produit lors de la mise à jour.
Catégorie du produit	<input type="checkbox"/> Non	Remplacer la catégorie du produit lors de la mise à jour.
Créer dans les catégories parentes	<input type="checkbox"/> Non	Associer également le produit aux catégories parentes de la catégorie du produit lors de la mise à jour.

Le bouton **Code barre de l'article** indique au module Atoo-Sync de remplacer le code barre du produit pendant la mise à jour des articles.

Le bouton **Fabricant/marque de l'article** indique au module Atoo-Sync de remplacer le fabricant du produit pendant la mise à jour des articles. Vous devez au préalable configurer l'**option fabricant** dans la configuration du profil **Atoo-Sync GesCom**.

ATTENTION : Il faut installer le module **Perfect brands** si vous souhaitez utiliser cette fonctionnalité de **fabricant/marque**.

Le bouton **Fournisseur de l'article** indique au module Atoo-Sync de remplacer le fournisseur principal du produit pendant la mise à jour des articles.

Le bouton **Ré-associer les Images** indique au module Atoo-Sync de réassocier les images de la bibliothèque avec l'article si le lien est rompu

Le bouton **Attributs du produit** indique au module Atoo-Sync de remplacer toutes les caractéristiques du produit configurées dans Atoo-Sync pendant la mise à jour des articles.

Le bouton **Catégorie du produit** indique au module Atoo-Sync de remplacer la catégorie par défaut du produit pendant la mise à jour des articles.

Le bouton **Créer dans les catégories parentes** indique au module Atoo-Sync d'associer l'article dans toutes les catégories parentes de la catégorie par défaut pendant la mise à jour des articles.

Le bouton **Fabricant/marque de l'article** indique au module Atoo-Sync de remplacer le fabricant du produit pendant la mise à jour des articles. Vous devez au préalable configurer l'**option fabricant / marque** dans la configuration du profil **Atoo-Sync GesCom**.

Section Produit lié

Cette section est intitulée **Produit lié**.

Le bouton **Créer les produits liés** est accompagné d'un bouton **Oui** et du texte **Lier un produit avec d'autres produits**.

Le menu déroulant **Type de liaison du produit** propose les options **Produit suggéré** (sélectionné) et **Vente croisée**.

Le bouton **créer des produits liés** indique au module Atoo-Sync de lier le produit avec les autres produits qui lui sont liés, lors de la mise à jour des articles.

La liste déroulante **Type de liaison** du produit indique à Atoo-Sync la configuration du lien à prendre : produit suggéré ou vente croisée.

Section Catégories supplémentaires des articles

Cette section permet de configurer les options de Catégories supplémentaires des articles dans la boutique.

Catégories supplémentaires des articles

Trouver les catégories par

Le nom de la catégorie

Configurez comment rechercher des catégories supplémentaires des produits supplémentaires.

La liste déroulante **Trouver les catégories par** le nom ou l'identifiant de la catégorie des produits supplémentaires, indique à Atoo-Sync comment rechercher les catégories supplémentaires des produits supplémentaires.

Note : pour indiquer plusieurs noms ou ID de catégorie, séparez les éléments par une virgule " , " .

Section Regroupement des articles

Cette section permet de configurer les options de regroupement des articles dans la boutique.

Regroupement des articles

Mise à jour du produit maître

Oui

Mettre à jour le produit maître lors de la mise à jour des déclinaisons.

Image du produit maître

Oui

Copier l'image de la variation si le produit maître n'a pas d'image.

Le bouton **Mise à jour du produit maître** indique au module Atoo-Sync de mettre à jour le produit maître, lors de la mise à jour des articles à variations.

Le bouton **Image du produit maître** indique au module Atoo-Sync de copier l'image de la variation le produit maître, lors de la mise à jour des articles à déclinaisons.

Section Mise à jour du stock des articles

Cette section permet de mettre à jour le stock des articles dans la boutique.

Mise à jour du stock des articles

Désactiver le produit

Oui

Désactiver le produit si le produit n'est plus en stock.

Activer le produit

Oui

Activer le produit si le produit est en stock.

Rupture de stock

Non

Définir l'état du stock du produit en "rupture de stock" lorsque stock du produit = 0

Le bouton **Désactiver le produit** indique au module Atoo-Sync de désactiver le produit dès qu'il est en rupture de stock.

Le bouton **Activer le produit** indique au module Atoo-Sync d'activer le produit dès qu'il est à nouveau en stock.

Le bouton **Rupture de stock** indique à Atoo-Sync d'afficher une étiquette en front sur le produit si le stock atteint 0.

Section Extensions tierces

Cette section permet de configurer les options des extensions tierces.

Extensions tierces

Yoast SEO

Non

Remplacez le SEO (Requête cible, SEO Title et Meta Description) du produit lors de la mise à jour.

WPML

Non

Créez les produits dans chaque langue configurée dans WPML.

Perfect-woocommerce-brands

Non

Créer le fabricant/marque si il n'existe pas.

Le bouton **Yoast SEO** indique au module Atoo-Sync de remplacer le SEO du produit lors de la mise à jour.

Le bouton **WPML** indique au module Atoo-Sync de créer les produits dans chaque langue configurée dans le WPML lors de la mise à jour.

Le bouton **Perfect-woocommerce-brands** indique au module Atoo-Sync de créer le fabricant ou la marque du produit s'il n'existe pas encore lors de la mise à jour.

Onglet - Clients

Cet onglet permet de configurer les options de création et de modification des clients dans la boutique.

Section Création des clients

Cette section permet de configurer les options de création des clients dans la boutique.

Atoo-Sync GesCom / WooCommerce

- ➔ Accès
 - 📁 Catégories
 - 📄 Articles
 - 👤 Clients
 - 👥 Groupes des clients
 - 🛒 Commandes
- ⚙️ Autres configurations

Création des clients

Envoyer un email au client

Non

Envoyer un email avec le lien de modification du mot de passe au client.

Le bouton **Envoyer un email au client** indique à Atoo-Sync d'envoyer un email au client après la création du nouveau client. Le modèle d'email envoyé est celui utilisé dans la configuration de la boutique, il envoie le mot de passe de connexion au client.

Section Modification des clients

Cette section permet de configurer les différentes options de configuration lors de la modification des clients.

Modification des clients

Adresse email

Oui

Remplacer l'adresse email du client lors de la mise à jour.

Nom et prénom du client

Non

Mettre à jour le nom le prénom du client lors de la mise à jour.

Adresses

Oui

Mettre à jour des adresses du client lors de la mise à jour.

Rôle du client

Oui

Mettre à jour le rôle du client par le rôle "Client" lors de la mise à jour.

Le bouton **Adresse email** indique au module Atoo-Sync de remplacer l'adresse email du client pendant la mise à jour des clients. (A ne pas cocher par défaut sinon le client ne pourra plus se connecter).

Le bouton **Nom et prénom du client** indique au module Atoo-Sync de remplacer le prénom et le nom du client pendant la mise à jour des clients.

Le bouton **Adresse de facturation** indique au module Atoo-Sync de modifier les adresses du client pendant la mise à jour des clients.

Le bouton **Rôle du client**, indique au module Atoo-Sync de mettre à jour le rôle du client, lors de l'export client de l'ERP vers WooCommerce

Section Customer-Specific-Pricing - Remise globale du client

Cette option est liée au module Customer-Specific-Pricing.

Customer-Specific-Pricing - Remise globale du client

Remise du Client

Non

Mettre à jour la remise globale du client pour le module Customer-Specific-Pricing.

Le bouton **Remise du client** indique au module Atoo-Sync de mettre à jour la remise globale du client.

Section Export des clients

Cette option permet de sélectionner une date limite pour lire les clients lors du processus d'import des clients dans l'application **Atoo-Sync GesCom**.

Export des clients

Export des clients depuis le

Permet de sélectionner la date à partir de quand exporter les clients n'ayant jamais commandé.

L'export des clients permet d'importer dans la gestion commerciale les clients sans commande de la boutique eCommerce.

Sélectionnez simplement une date dans la zone de sélection de la date **Export les clients depuis le** pour exporter tous les clients créés ou modifiés après cette date.

Section Espace Client

Cette section permet de configurer les fonctionnalités liées à l'espace client.

Espace client

Documents PDF Oui
Activer les factures PDF sur la page du compte client

Produits en attente de livraison Oui
Activer les produits en attente de livraison sur la page du compte client

Le bouton **Documents PDF** indique au module Atoo-sync qu'il peut recevoir les factures au format PDF provenant du logiciel de gestion commerciale.

Le bouton **Produits en attente de livraison** indique au module Atoo-sync qu'il peut recevoir les produits en attente de livraison.

Cette option concerne les commandes qui sont livrées partiellement et qui ont des produits en attente.

Onglet - Groupes de clients

Cet onglet permet de configurer les options de modification des groupes des clients dans la boutique eCommerce.

Atoo-Sync GesCom / WooCommerce

[Accès](#) [Articles](#) [Clients](#) [Groupes des clients](#) [Commandes](#) [Autres configurations](#)

Groupe client

L'utilisation des groupes de clients nécessite un module tiers. Atoo-Sync GesCom est compatible avec ce module: [Wholesale Prices Premium](#)

Groupe du client

Non

Remplacer le groupe du client lors de la mise à jour.

[Enregistrer les modifications](#)

Le bouton **Groupe du client** indique à Atoo-Sync de modifier le groupe du client lors de la mise à jour des clients.

Notes : WooCommerce ne gère pas nativement les groupes de clients, Atoo-Sync GesCom est compatible avec le module [Groups](#)

Onglet - Commandes

Cette section permet d'indiquer au plug-in Atoo-Sync le mode de lecture des commandes dans la boutique.

Section Lecture des commandes

Cette section permet de configurer l'entête HTTP utilisé ainsi que la lecture des messages de la commande.

Atoo-Sync GesCom / WooCommerce

Accès Catégories Articles Clients Groupes des clients **Commandes** Autres configurations

Lecture des commandes

Entête HTTP

Content-type: text/html

Sélectionner l'entête HTTP qui sera utilisé pour la lecture des commandes.

Message de la commande

Aucun message

Cocher le client également dans le groupe de client par défaut

Nom de l'adresse

Utilisez l'entreprise de l'adresse

Sélectionnez le champ qui sera utilisé pour le nom de l'adresse.

La liste déroulante **Entête HTTP** permet de spécifier sélectionner le type d'entête HTTP qui sera utilisé lors de la lecture des commandes.

La liste déroulante **Messages** permet de sélectionner le ou les message(s) de la commande qui seront envoyés dans la gestion commerciale.

La liste déroulante **Nom de l'adresse** permet de renseigner l'intitulé de l'adresse, dans la gestion commerciale.

Section Compte invité

Cette section permet de spécifier le numéro de compte client à utiliser pour les commandes en mode Invité.

Compte invité

Compte client invité

Veuillez saisir le compte client qui sera utilisé pour les commandes passées sans compte client.

La zone de texte **Compte client invité** sert à spécifier le numéro de compte client de la gestion commerciale à utiliser lorsque le **plug-in Atoo-Sync** trouvera des commandes en mode invité (sans compte client identifié dans la boutique).

Section Grouper les commandes par jour

Cette section permet de configurer le plug-in Atoo-Sync pour qu'il regroupe par jour toutes les commandes de la boutique.

Grouper les commandes par jour

Grouper les commandes

 Non

Regrouper toutes les commandes (invités ou non) de la boutique par jour et envoyez-les dans votre ERP le lendemain.

Grouper les commandes invités

 Non

Regrouper seulement les commandes invités par jour et envoyez-les dans votre ERP le lendemain

Compte client des commandes groupées

Entrer ici le code client utilisé pour les commandes anonymes . Laisser vide si vous ne souhaitez pas activer cette option.

Le bouton **Grouper les commandes** indique au **plug-in Atoo-Sync** de regrouper toutes les commandes de la boutique eCommerce d'une même journée dans un document de vente unique dans la gestion commerciale.

Cette option implique que les commandes du jour ne seront lues que le lendemain (J+1) puisque les commandes de la journée ne peuvent pas être groupées tant que la journée n'est pas terminée. Le regroupement des commandes prend en compte toutes les commandes de la boutique.

Le bouton **Grouper les commandes invités** indique au **plug-in Atoo-Sync** qu'il doit regrouper toutes les commandes associées à un client **Invité** d'une même journée dans un document de vente unique dans la gestion commerciale.

Cette option implique que les commandes du jour ne seront lues que le lendemain puisque les commandes de la journée ne peuvent pas être regroupées tant que la journée n'est pas terminée. Le regroupement des commandes s'applique uniquement sur les commandes **invités**, les commandes associées à un **client nommé** ne sont pas regroupées.

La zone de texte **Compte client des commandes groupées** permet de spécifier le numéro de compte client de la gestion commerciale à utiliser pour les commandes groupées.

Section Réinitialiser les commandes

Cette section permet de réinitialiser la ou les commandes de la boutique déjà importées dans la gestion commerciale.

Réinitialiser les commandes

Réinitialiser les commandes

Entrez les ID des commandes à réinitialiser. Vous pouvez les séparer par une virgule (par exemple 124,3,48) ou entrez ALL pour réinitialiser toutes les commandes.

La zone de texte **Réinitialiser les commandes** permet de saisir un identifiant de commande (ID) ou plusieurs identifiants de commande séparés par des virgules. Pour lancer le traitement, il suffit de cliquer sur le bouton **Réinitialiser les commandes**.

Onglet - Autres configurations

Cet onglet permet de configurer certaines options qui ne sont pas liées aux onglets précédents.

Atoo-Sync GesCom / WooCommerce

➔ Accès Articles Clients Groupes des clients Commandes **Autres configurations**

Attributs

Attribut du fabricant/marque

Veuillez spécifier l'attribut qui sera utilisé pour le fabricant / marque. Laissez la liste vide si vous ne voulez pas utiliser cette option.

Attribut des fournisseurs

Veuillez spécifier l'attribut qui sera utilisé pour le fournisseur. Laissez la liste vide si vous ne voulez pas utiliser cette option.

Attribut des code barres

Veuillez spécifier l'attribut qui sera utilisé pour le code barre. Laissez la liste vide si vous ne voulez pas utiliser cette option.

Section Attributs

Cette section permet de configurer les attributs des articles nécessaires pour la création ou la mise à jour des articles.

WooCommerce ne gère pas nativement certaines données, le **plug-in Atoo-Sync** permet cependant de les gérer en configurant les attributs des articles destinés à recevoir ces informations.

La liste déroulante **Attribut du fabricant/marque** permet de sélectionner l'attribut de la fiche article dans lequel sera envoyé la donnée correspondante issue de la gestion commerciale.

La liste déroulante **Attribut des fournisseurs** permet de sélectionner l'attribut de la fiche article dans lequel sera envoyé le nom du fournisseur principal de l'article de la gestion commerciale.

La liste déroulante **Attribut des codes barres** permet de sélectionner l'attribut de la fiche article dans lequel sera envoyé le code barre de l'article de la gestion commerciale.

Notes : Avant d'utiliser ces options, il est impératif de créer les attributs correspondant dans WooCommerce.

Section Déboguer

Le bouton **Déboguer** sera utilisé par le support technique ou l'équipe développement Atoo-Sync, si nécessaire afin d'analyser un possible problème.

Note : Ne pas activer cette option sans l'accord d'une personne travaillant chez Atoo-Next.

Module Atoo-Sync Options B2B

Mise en place du module B2B

1 | Installation du module B2B

Le module B2B est un module complémentaire à ajouter à votre CMS (PrestaShop ou WooCommerce).

Ce module est disponible dans le dossier d'installation du programme Atoo-Sync.

Si votre CMS est PrestaShop

Depuis votre PC Windows ou serveur Windows, là où vous avez installé notre logiciel Atoo-Sync, allez dans le répertoire suivant :

C:\Program Files (x86)\Atoo Next\Atoo-Sync GesCom\Shops\PrestaShop\Modules

Sélectionnez le dossier du module **atoosyncb2boptions** et faites un clic droit **Envoyez vers** puis sélectionnez **Dossier compressé**

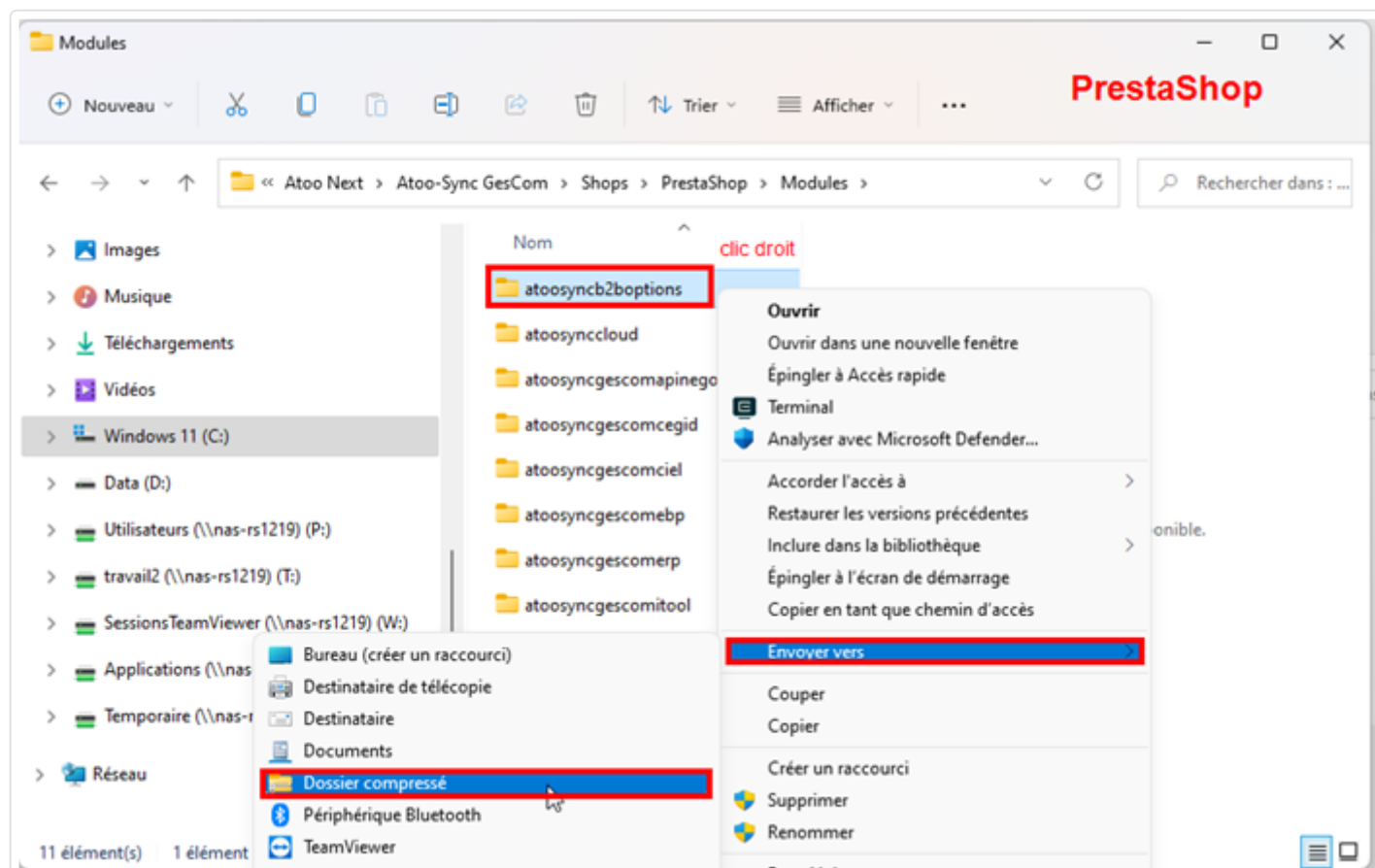

Vous allez ainsi avoir un dossier zippé du module **atoosyncb2boptions**. Ce dossier zippé sera soit disponible dans le même dossier Modules soit sur votre bureau en fonction de vos paramètres de sécurité Windows.

Connectez-vous au back-office de votre boutique.

Déplacez-vous dans l'onglet "**Modules**" > "**Gestionnaire de modules**" et cliquez sur "**Installer un module**"

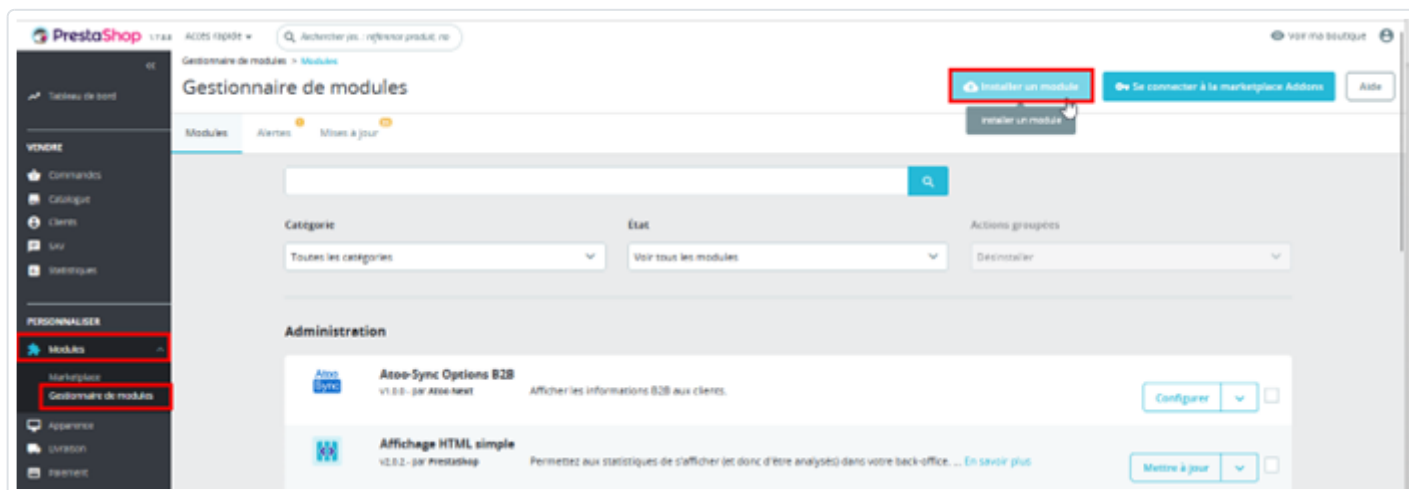

Sélectionnez le dossier compressé de l'extension :

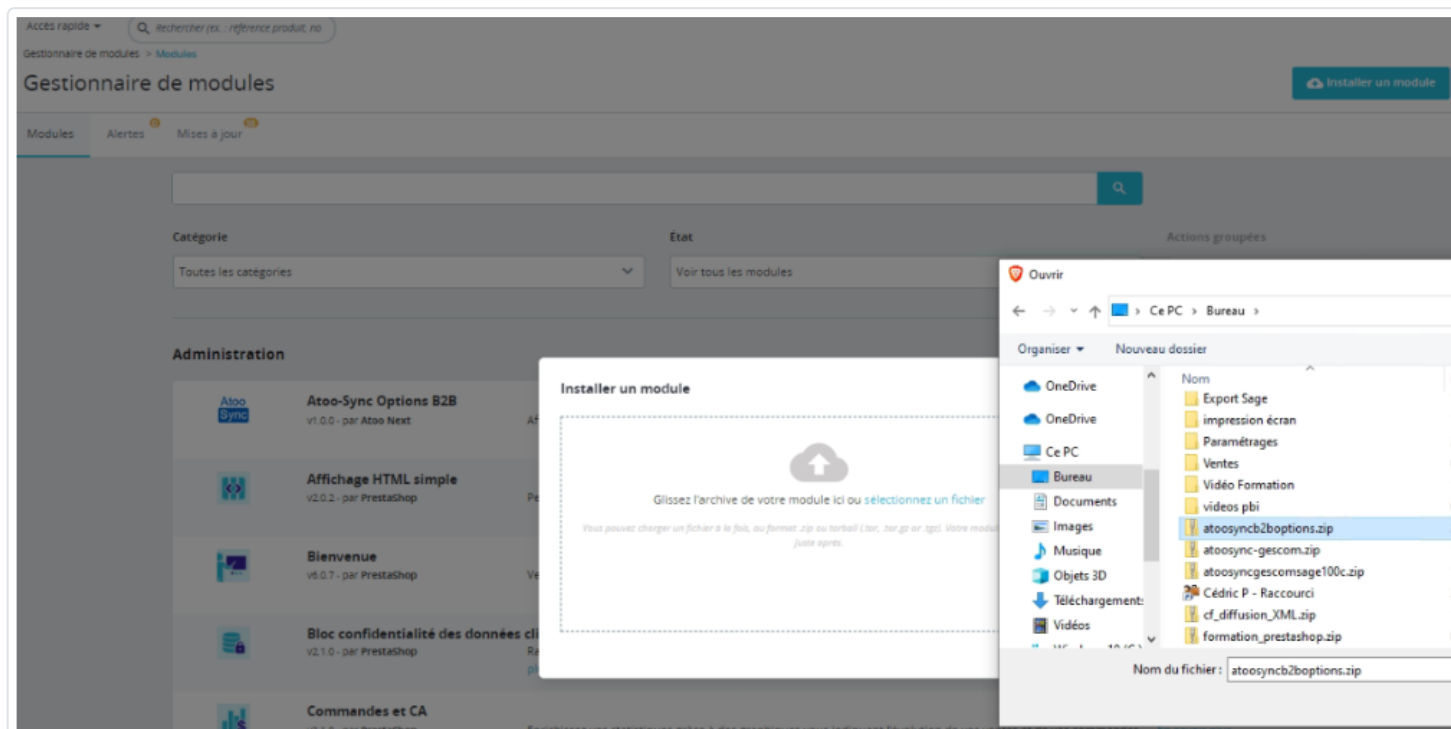

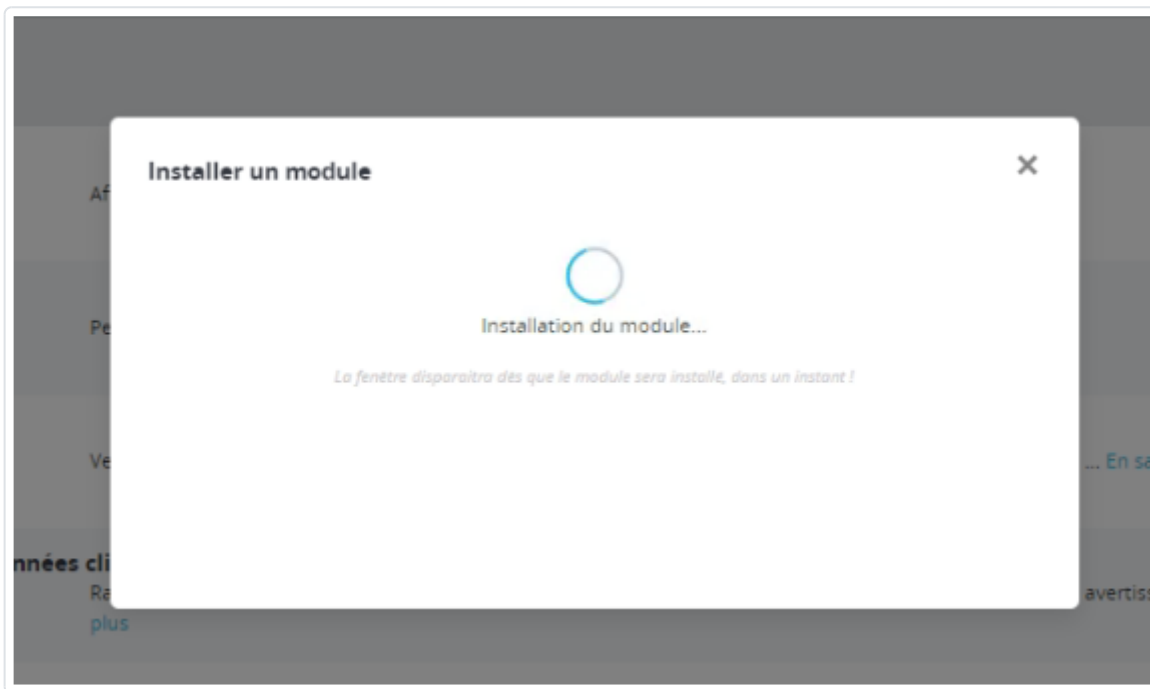

FELICITATIONS ! Le module B2B est désormais installé sur votre boutique e-commerce PrestaShop.

Cliquez ensuite sur "**Configurer**" pour paramétrer le module

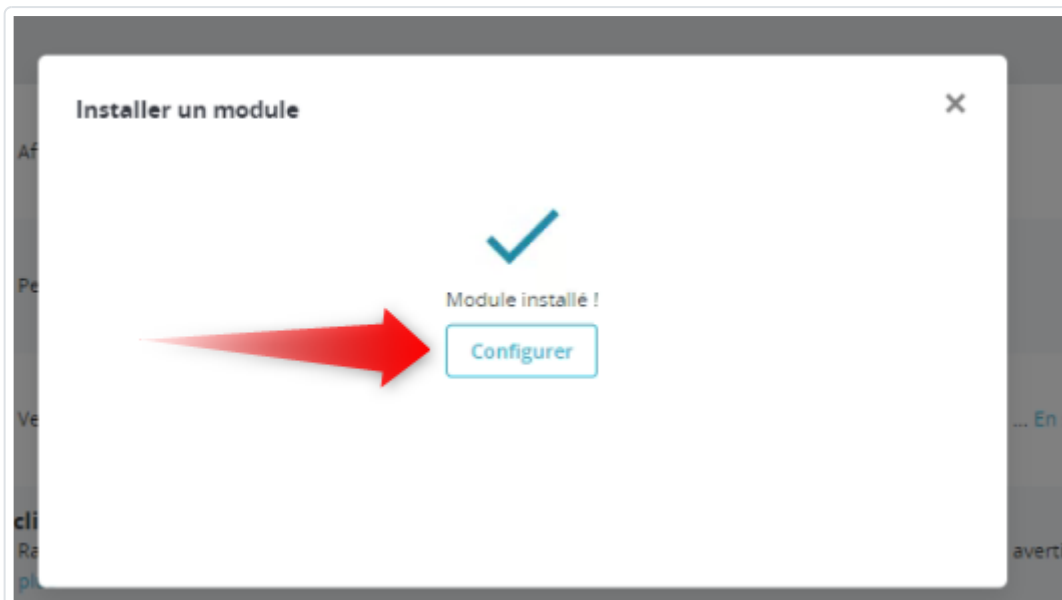

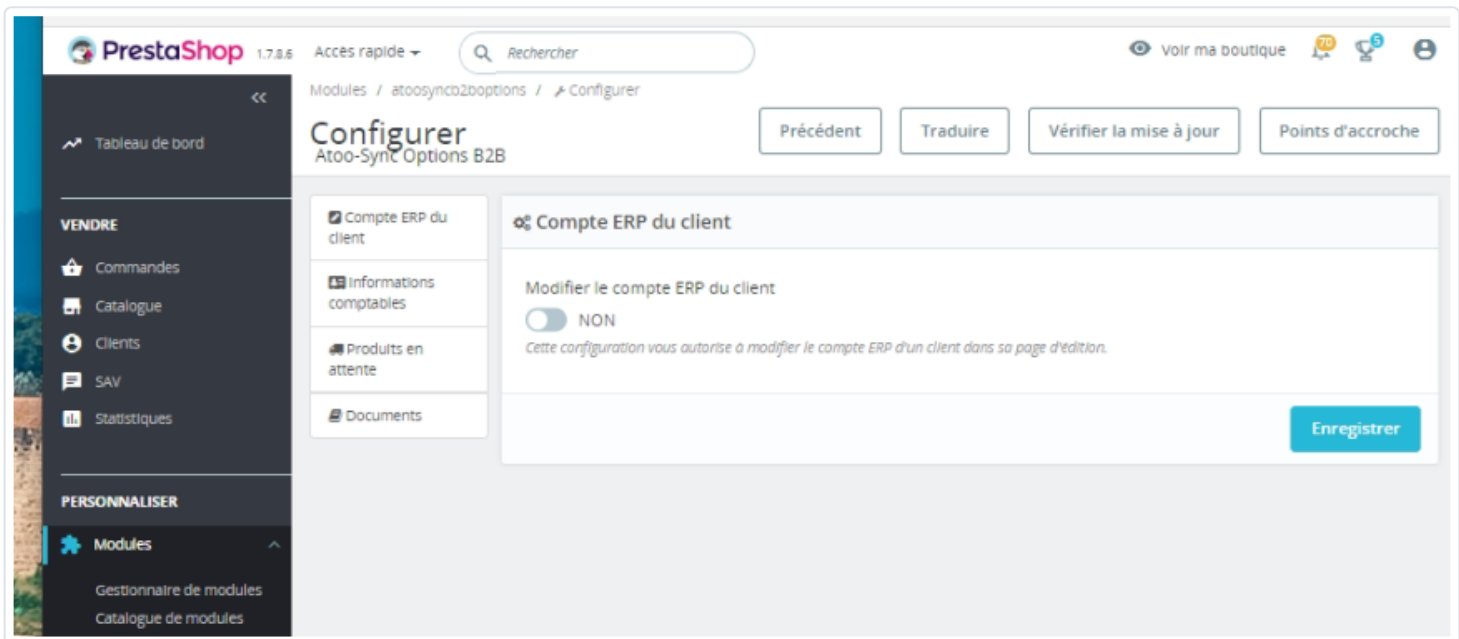

Si votre CMS est WooCommerce

Depuis votre PC Windows ou serveur Windows, là où vous avez installé notre logiciel Atoo-Sync, allez dans le répertoire suivant :

C:\Program Files (x86)\Atoo Next\Atoo-Sync GesCom\Shops\WooCommerce

Sélectionnez le dossier du module **atoosyncb2boptions** et faites un clic droit **Envoyez vers** puis sélectionnez **Dossier compressé**

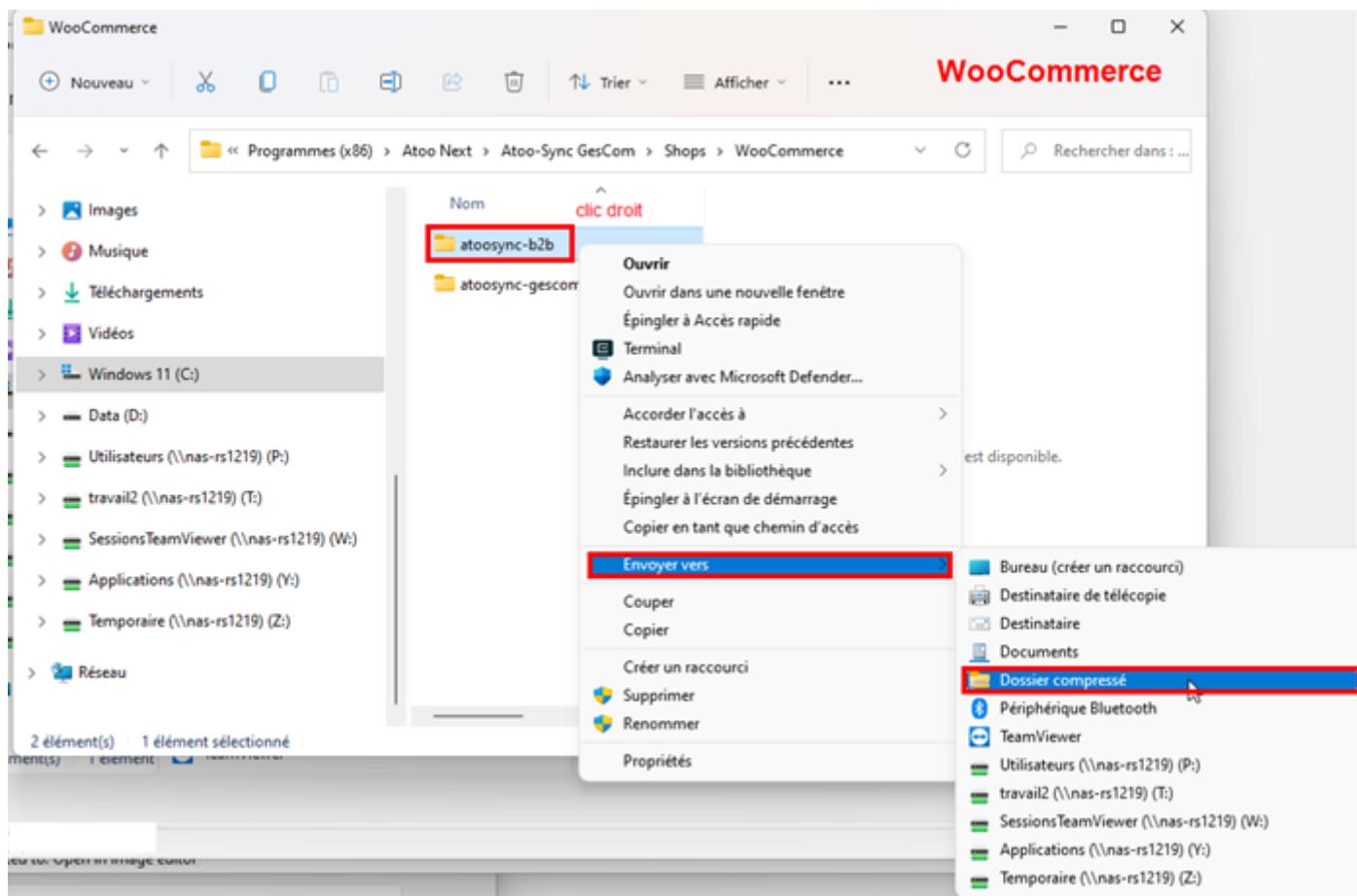

Une fois le module B2B zippé, rendez-vous sur votre WooCommerce, ouvrez le menu extension et cliquez sur le bouton Téléverser une extension.

Ajouter des extensions [Téléverser une extension](#)

Mises en avant Populaires Recommandées Favorites Woo

Les extensions étendent les fonctionnalités de WordPress, et en ajoutent de nouvelles. Vous pouvez installer des extensions automatiquement en provenance du [répertoire des ext](#)

Classic Editor [Installer maintenant](#)
Plus de détails

Enables the previous "classic" editor and the old-style Edit Post screen with TinyMCE, Meta Boxes, etc. Supports all plugins that extend this screen.
Par WordPress.org

★★★★★ (1 202) Dernière mise à jour : il y a 3 mois
10 millions et + installations actives ✔ Compatible avec votre version de WordPress

Health Check & Troubleshooting [Installer maintenant](#)
Plus de détails

Health Check identifies common problems, and helps you troubleshoot plugin and theme conflicts.
Par WordPress.org

★★★★☆ (168) Dernière mise à jour : il y a 7 mois
300 000+ installations actives ⚠ Non testé avec votre version de WordPress

BuddyPress [Installer maintenant](#)
Plus de détails

Réunissez vous en toute sécurité, et selon vos règles, dans WordPress.
Par BuddyPress

★★★★☆ (369) Dernière mise à jour : il y a 3 mois
100 000+ installations actives ✔ Compatible avec votre version de WordPress

Étiquettes populaires
Vous pouvez également naviguer en fonction des étiquettes les plus populaires sur WordPress.org :

[admin](#) [ads](#) [affiliate](#) [AI](#) [ajax](#) [analytics](#) [api](#) [block](#) [blocks](#) [buddypress](#) [button](#) [cache](#) [calendar](#) [categories](#) [category](#) [chat](#) [checkout](#) [code](#) [comment](#) [COMI](#)
[post](#) [posts](#) [redirect](#) [responsive](#) [rss](#) [search](#) [security](#) [seo](#) [share](#) [shipping](#) [shortcode](#) [shortcodes](#) [sidebar](#) [slider](#) [slideshow](#) [social](#) [social media](#) [S](#)

Le bouton Choisir un fichier apparaitra, cliquez dessus pour ouvrir l'explorateur de fichier.

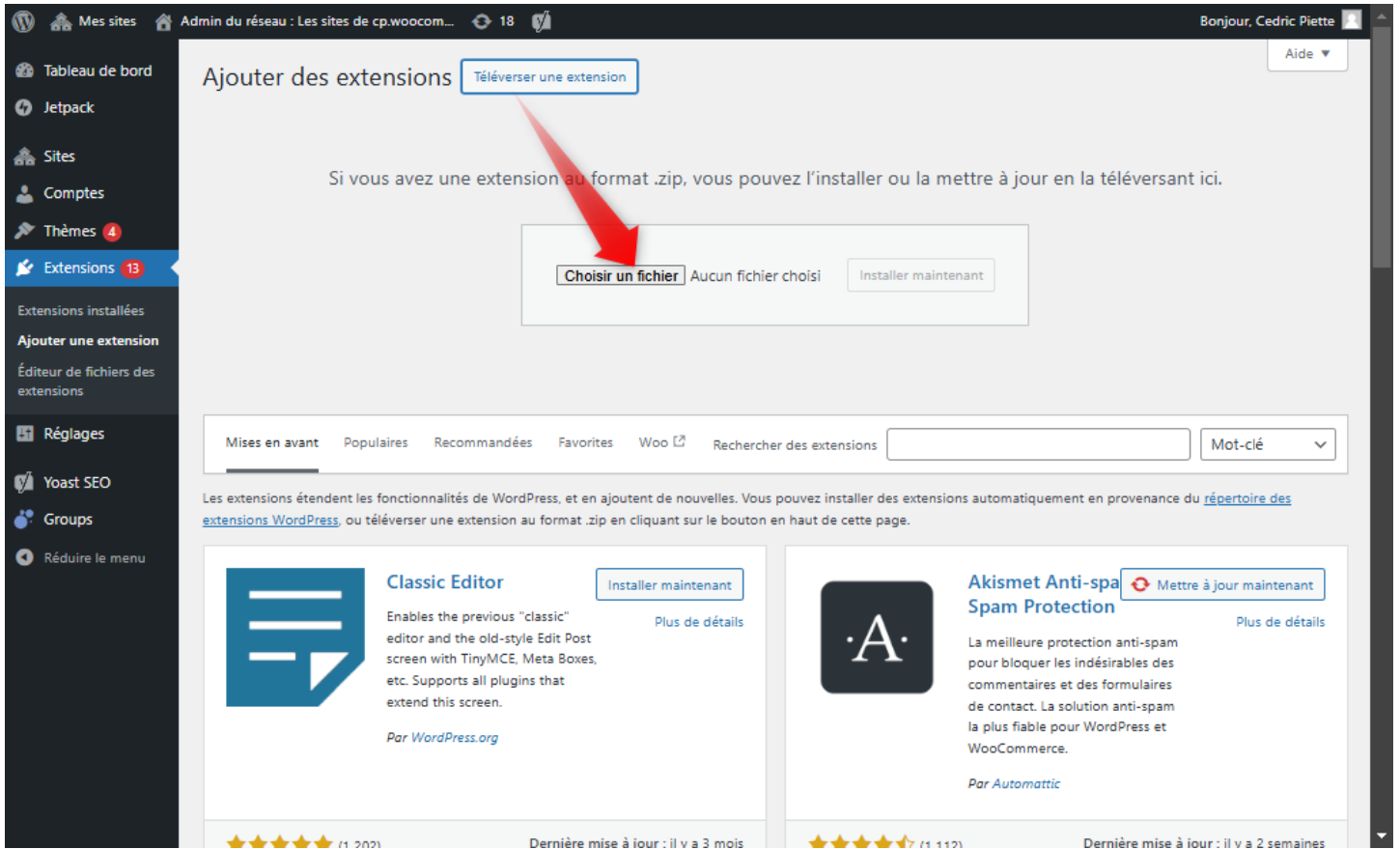

sélectionnez le fichier **atoosync-b2b.zip**

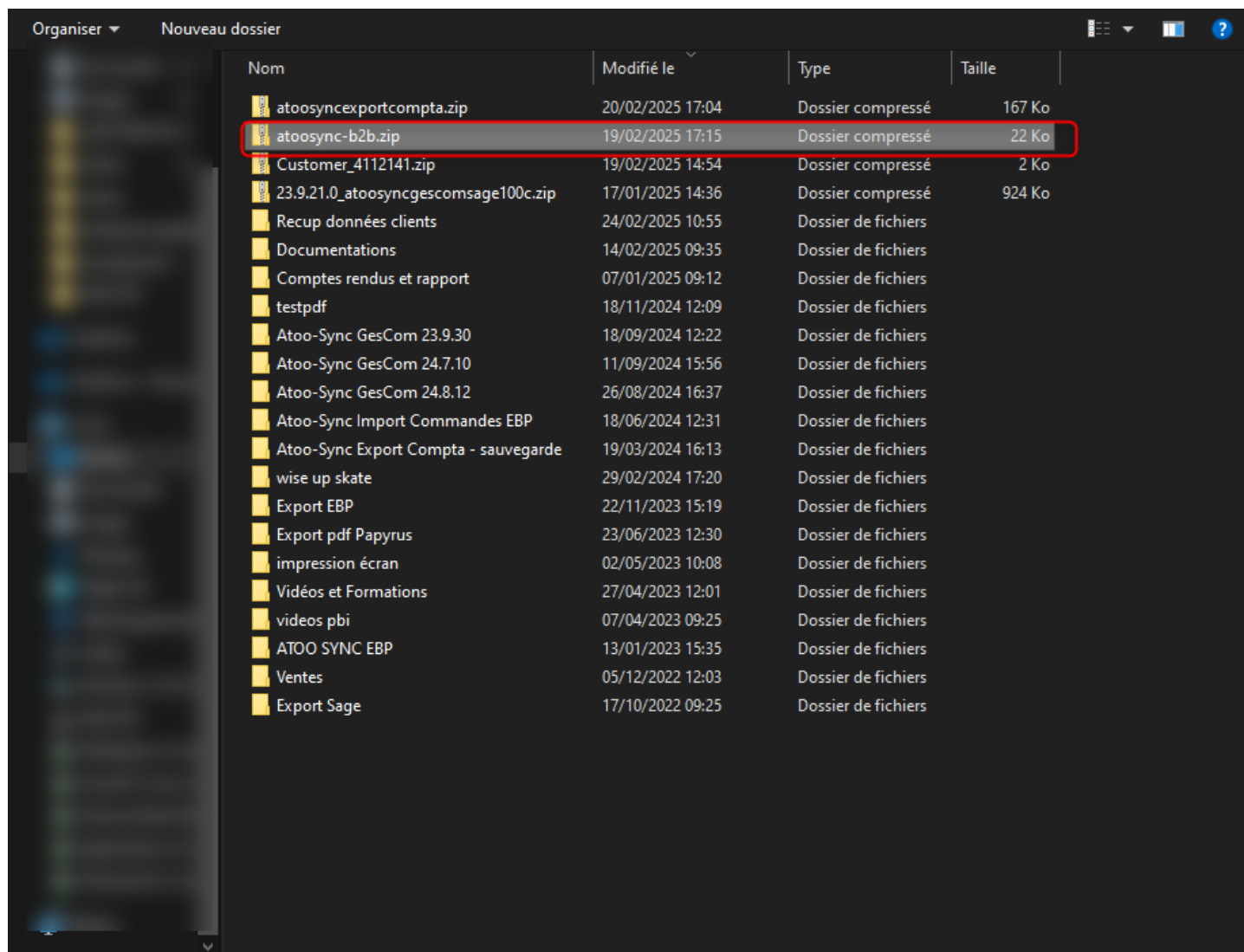

Une fois le fichier sélectionné cliquez sur **Installer maintenant**.

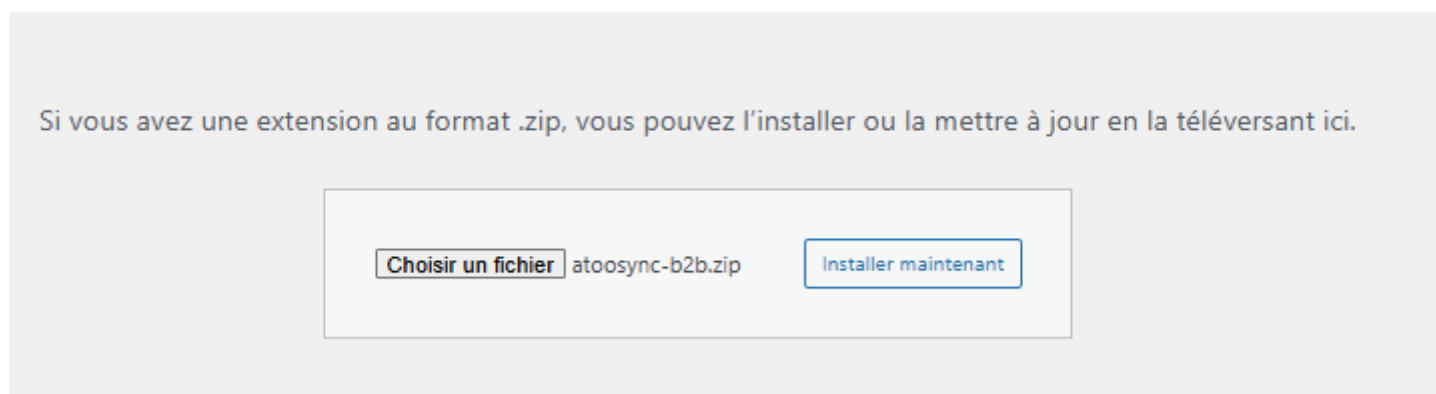

Une fenêtre vous demandera d'activer le plugin. Choisissez de l'activer.

Si une version du plugin B2B est déjà installé une fenêtre WooCommerce vous en informera

Choisissez **Remplacer l'extension actuelle par celle que vous avez téléversée**, pour valider l'installation.

Extension	Description
<input type="checkbox"/> Akismet Anti-spam: Spam Protection	Used by millions, Akismet is quite possibly the best way in the world to protect your blog from spam. Akismet Anti-spam keeps your site protected even w Version 5.3.1 Par Automatic - Équipe Anti-spam Afficher les détails
<input type="checkbox"/> Atoo-Sync B2B	Afficher les données comptables des clients Version 24.11.14 Par Atoo Next Aller sur le site de l'extension
<input type="checkbox"/> Atoo-Sync Dashboards	Connectez votre boutique WooCommerce à la plateforme Atoo-Sync Dashboards et analysez vos ventes et performances. Version 1.0.0 Par Atoo Next Aller sur le site de l'extension
<input type="checkbox"/> Atoo-Sync GesCom	Connecter un logiciel de gestion commerciale Ciel, EBP ou Sage à votre boutique WooCommerce Version 25.1.15 Par Atoo Next Aller sur le site de l'extension
<input type="checkbox"/> Customer Specific Pricing for WooCommerce	Allows administrator to add customer specific pricing, role specific & group specific pricing for Simple & Variable WooCommerce Products. Version 4.6.9 Par WisdmLabs Aller sur le site de l'extension Docs Support Changelog
<input type="checkbox"/> Google Listings and Ads	Native integration with Google that allows merchants to easily display their products across Google's network.

Félicitations ! le plugin Atoo-Sync B2B a été installé sur votre WooCommerce

Compte ERP du client

Affichage du compte ERP Client sur la fiche client eCommerce

Le module B2B vous permet de visualiser le Code ERP du client depuis sa fiche dans la boutique e-commerce.

Exemple de fiche client dans le back-office de la boutique e-commerce :

Gestion du compte ERP client

A | Compte ERP client désactivé

Si depuis le **module B2B**, onglet **Compte ERP du client**, le bouton **Modifier le compte ERP** du client n'est pas activé, alors le compte ERP du client est visible mais non modifiable (grisé).

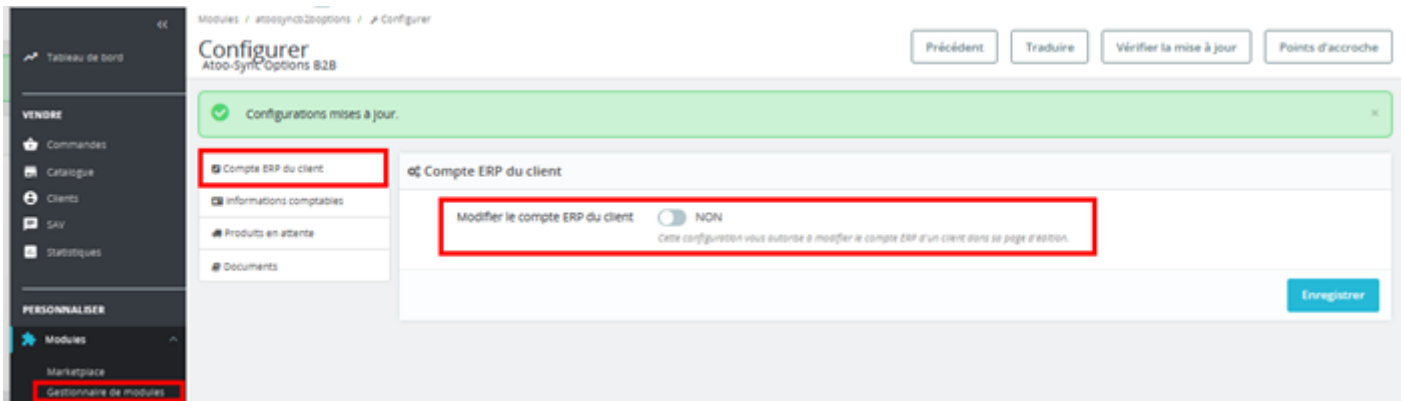

Code ERP du client

DUPONT

Permet de changer le code ERP du client si nécessaire.

B | Compte ERP client activé

Si depuis le **module B2B**, onglet **Compte ERP du client**, le bouton **Modifier le compte ERP** du client est activé, alors le compte ERP du client est visible et modifiable.

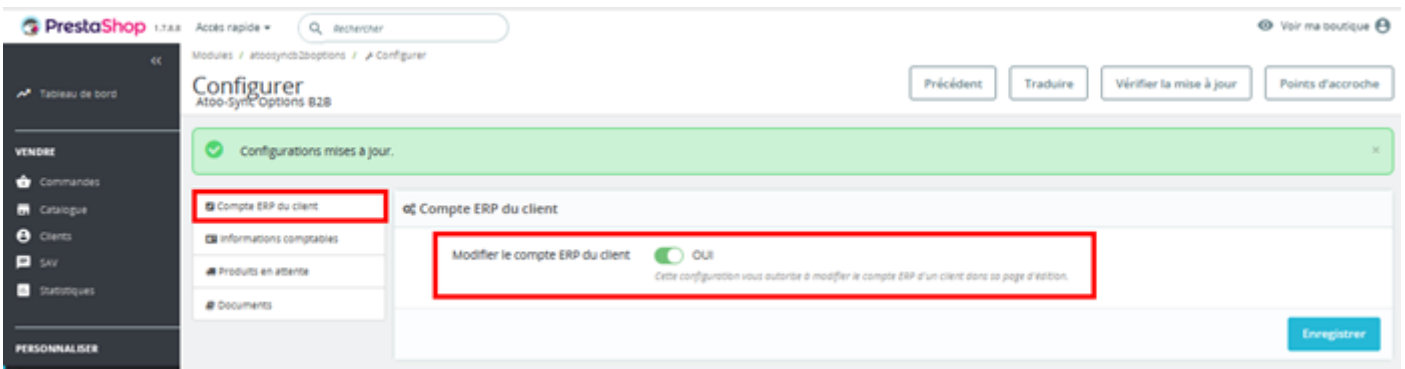

Code ERP du client

DUPONT

Permet de changer le code ERP du client si nécessaire.

ATTENTION : Si vous activez la modification du compte ERP du client, vous devez vous assurer de bien renseigner le même compte client que celui présent dans l'ERP, en respectant la casse (Majuscule/minuscule). Le cas échéant, si le client n'est pas identifié dans l'ERP lors de l'import des commandes, Atoo-Sync créera la fiche client dans l'ERP. Vous aurez donc un doublon dans votre ERP.

Informations comptables

1 | Prérequis

Cette fonction du module B2B est uniquement compatible avec la gestion commerciale Sage 100. C'est une option payante qui nécessite l'activation d'un abonnement à **Atoo-Sync Option Informations Comptables**.

Vous devez vous rapprocher du service commercial pour plus d'informations.

2 | Paramétrage du logiciel Atoo-Sync GesCom

Une fois l'abonnement à **Atoo-Sync Option Informations Comptables** souscrit, vous avez une option à activer dans les **Options Avancées** du connecteur Atoo-Sync.

Pour activer la transmission des informations comptables, allez sur la configuration de votre profil Atoo-Sync, cliquez sur **Configurer le Profil**.

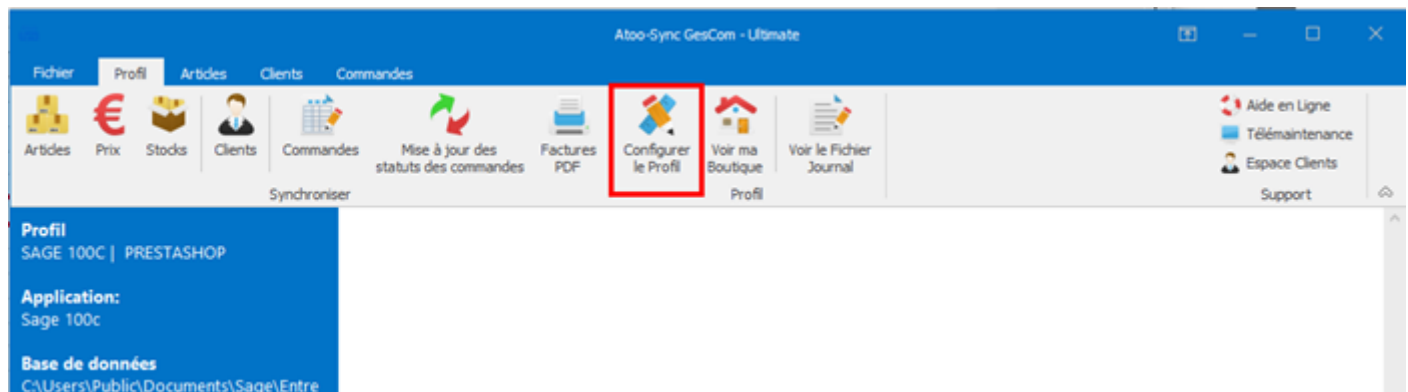

Cliquez ensuite sur **Options avancées**

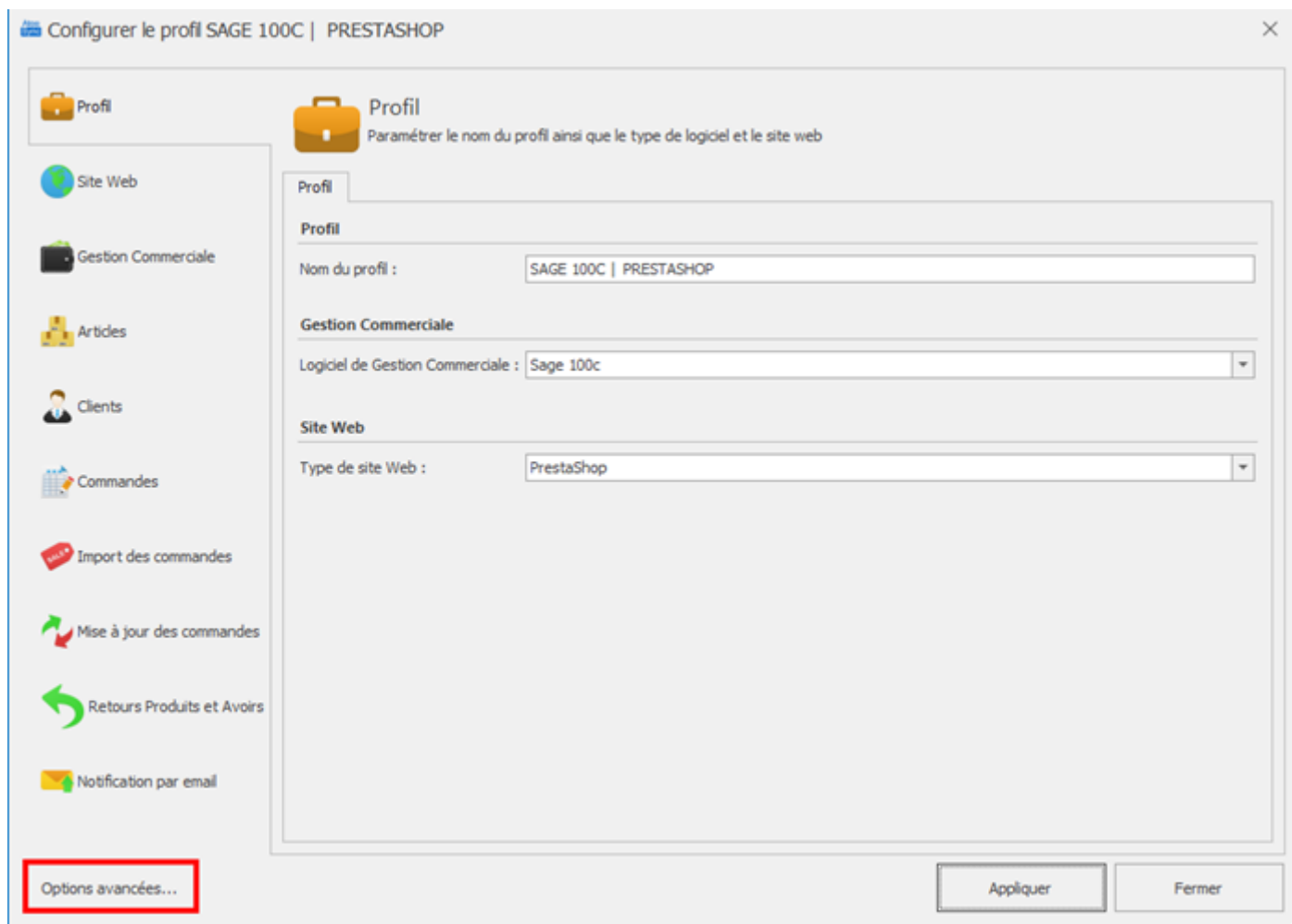

Dans le bloc **Sage 100**, modifiez la valeur de la ligne **Export Customer informations** en **True**

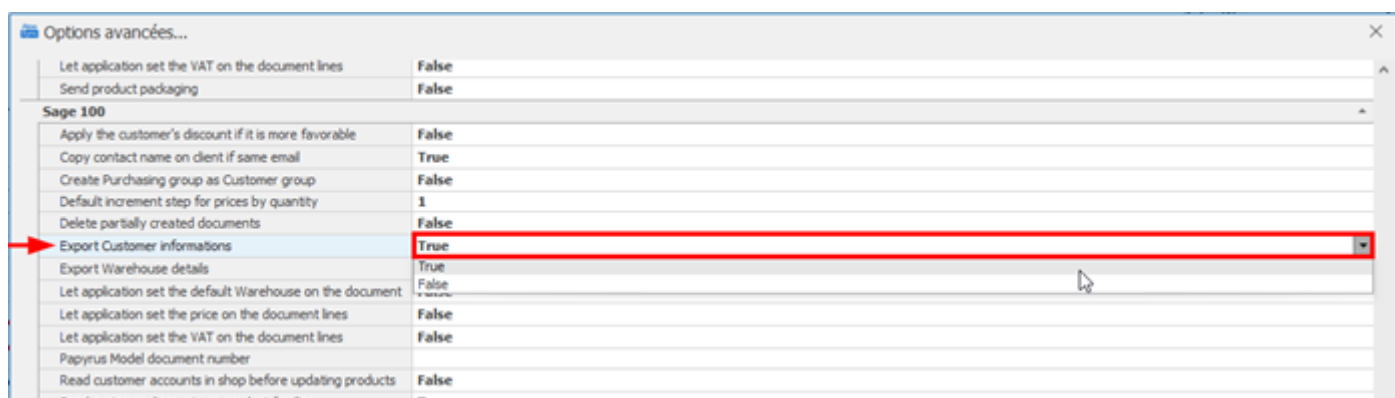

Fermez la fenêtre **Options avancées**

Refermez la fenêtre de configuration du profil Atoo-Sync.

3 | Paramétrage du Module Atoo-Sync Options B2B dans PrestaShop

Dans le Gestionnaire de modules, recherchez le module **Atoo-Sync Options 2B2** et cliquez sur **Configurer**

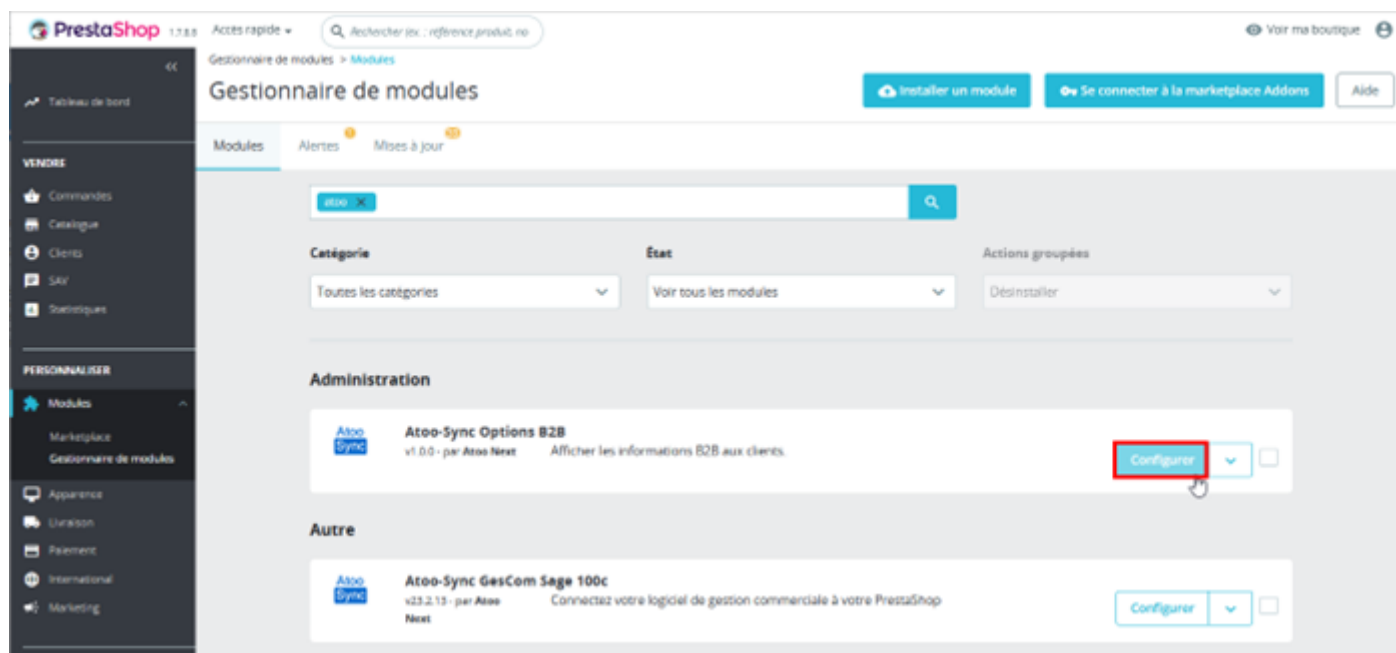

Allez sur l'onglet Informations comptables.

Activez le bouton **Afficher la section d'informations comptables**

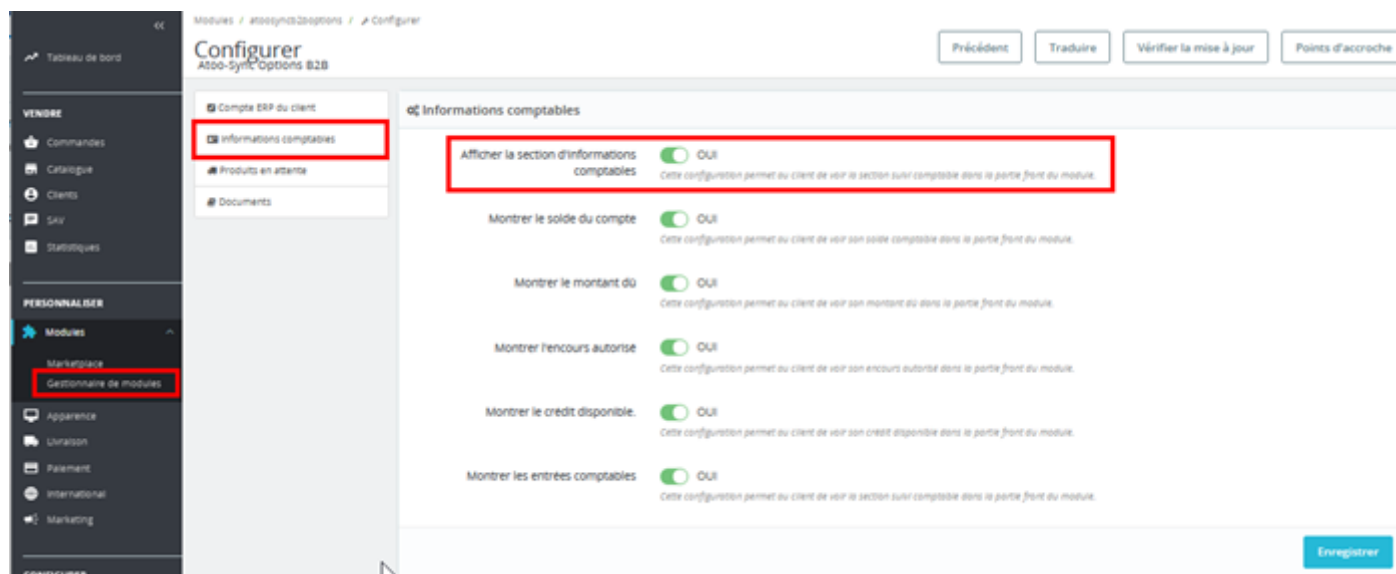

L'activation de cette fonctionnalité permet au client de voir la section **Suivi Comptable** depuis son Espace Client (côté Front-office) dans la boutique e-commerce.

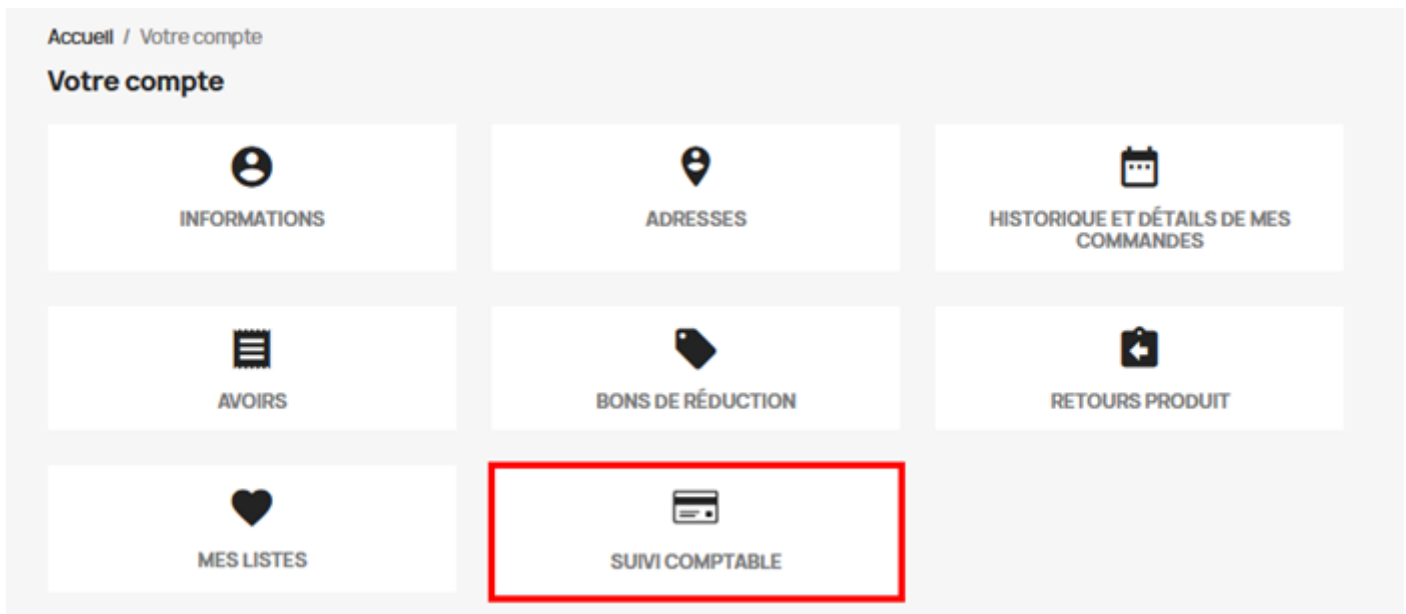

Les autres fonctionnalités présentes sur cet onglet, vous permettent d'activer ou de désactiver l'affichage des différentes informations comptables disponibles sur la fiche client Sage et que vous souhaitez mettre à disposition de vos clients, à savoir :

- **Montrer le solde du compte** : transmet le **solde comptable** du client
- **Montrer le montant dû** : transmet le montant dû du client, à savoir le **total des soldes échus**.
- **Montrer l'encours autorisé** : transmet l'encours autorisé (si renseigné) du client
- **Montrer le crédit disponible** : transmet le montant de l'assurance crédit disponible (si renseigné) du client
- **Montrer les entrées comptables** : transmet l'historique des lignes comptables du client (que l'on retrouve dans la fiche client Sage, via le bouton **Interroger**)

Les informations reprises sont issues de l'onglet **Solvabilité** de la fiche client Sage

Exemple d'une fiche client Sage / onglet **Solvabilité** :

Client : WEB00125ENCI CECILE ENCIEU

Fonctions Courrier Document **Interroger** Abonnements Transformer Traçabilité

Identification Contacts Tarifs Livraisons Banques Champs libres **Solvabilité** Agenda Paramètres

Contrôle de l'encours

Type de contrôle **Contrôle automatique**

Encours autorisé 5000

Assurance crédit 1000

Informations sur le code risque

Code risque **Bonne cote crédit**

Action A livrer

Dépassement d'encours

De A 1,00

Encours autorisé	5 000,00
Solde comptable au 030323	
Dont solde échu à 30 jours	
Dont solde échu à 60 jours	
Dont solde échu à 90 jours	
Dont solde non échu	
Dépassement	
Portefeuille BL & FA	
Portefeuille règlements	
Dépassement	
Assurance crédit	1 000,00
Risque réel	
Portefeuille BC & PL	
Date dernière facture	030323
Date dernier règlement	030323

Nouveau OK Annuler

Entrées comptables :

Interrogation comptable du client : WEB00125ENCI CECILE ENCIEU

Fonctions Documents Abonnements Imprimer Filtrer Mes filtres

Client Numéro **WEB00125ENC** Afficher

Commerciale	Code jo...	Date	N° pièce	N° facture	Référence	N° co...	Libellé écriture	Date é...	Lettrage
Comptable	VTE	030323	59	FA00034	CDWEB-ENCIEU-41	4110000	RGT-ENCIEU-41	030323	A
Statistiques de vente	BEU	030323	60	FA00034	CDWEB-ENCIEU-41	4110000	Acompte WEB00125ENCI DE00046	030323	A

Type d'écriture

Toutes les écritures

Plus de critères...

Période : de 010123 à 311223

Totaux Solde compte	Débit 326,10	Crédit 326,10
---------------------	--------------	---------------

Fermer

Exemple d'affichage des **Informations comptables** côté Front-office sur le compte client :

PrestaShop 1.7.8.8 Accès rapide Voir ma boutique

Modules / #atooSyncOptions / # Configurer

Configurer Atoo-Sync Options B2B Précédent Traduire Vérifier la mise à jour Points d'accroche

Informations comptables

Afficher la section d'informations comptables OUI
Cette configuration permet au client de voir la section suivi comptable dans la partie front du module.

Montrer le solde du compte OUI
Cette configuration permet au client de voir son solde comptable dans la partie front du module.

Montrer le montant dû OUI
Cette configuration permet au client de voir son montant dû dans la partie front du module.

Montrer l'encours autorisé OUI
Cette configuration permet au client de voir son encours autorisé dans la partie front du module.

Montrer le crédit disponible OUI
Cette configuration permet au client de voir son crédit disponible dans la partie front du module.

Montrer les entrées comptables OUI
Cette configuration permet au client de voir la section suivi comptable dans la partie front du module.

Accueil / Votre compte

Suivi comptable

Votre suivi comptable

Vos informations de compte

Titre	Montant
Balance de compte	0
Montant dû	-5000
Encours	5000
Assurance-crédit	1000

Entrées comptables

Date	Description	Numéro de facture	Référence	Date d'échéance	Débit	Crédit
2023-03-03 00:00:00	ROT-ENCEU-41	FA00034	CWEB-ENCEU-41	2023-03-03 00:00:00	326,1	0
2023-03-03 00:00:00	Acompte WEB00125ENC1 DE00046	FA00034	CWEB-ENCEU-41	2023-03-03 00:00:00	0	0

[Retour à votre compte](#) [Accueil](#)

Attention : Nous n'envoyons que les entrées comptables qui n'ont pas eu de lettrage étant donné que ces dernières sont susceptibles de ne pas être équilibrées.

Le lettrage correspond à l'écran ci-dessous dans Sage.

Interrogation comptable du client : C0265 TACOT

Fonctions Documents Abonnements Imprimer Filtrer Mes filtres

Client Numéro C0265 Afficher

Commerciale	Code jou...	Date	Date saisie	N° pièce	N° facture	Référence	N° comp...	Date éch...	Libellé écriture	Lettrage m...	Point...	N...	Débit	Crédit
Comptable	VE	170223	200223	2762	FA175796	RELIQUATS	411000	170223	TACOT	C	0	0	10 022,52	
Statistiques ...	VE	050423	050423	5910	FA178927	OAMZPCRFV	411000	050523	TACOT	D	0	0	4 764,77	
	VE	200423	240423	6966	FA179891	YGOIDWOLT	411000	200523	TACOT	E	0	0	3 233,64	
	BNP	050523	090523	562		VIR	411000	050523	VIR TACOT	D	0	0		4 764,77
	VE	220523	220523	8367	FA181328	DCMYMBTZP	411000	210623	TACOT	F	0	0	1 134,98	
	BNP	220523	230523	633		ViR	411000	220523	VIR TACOT	E	0	0		3 233,64
	VE	240523	240523	8899	FA181839		411000	230623	TACOT	G	0	0	7 570,39	
	ES	310523	310523	7	FA181328	2305311	413000	210623	Escompte du 31/05/23	H	0	0	1 134,98	
	ES	310523	310523	7	FA181839	2305311	413000	230623	Escompte du 31/05/23	I	0	0	7 570,39	
	EF	010623	300523	303	FA181328	FA181328	411000	210623	TACOT	F	0	0	1 134,98	
	EF	010623	300523	303	FA181328	FA181328	413000	210623	TACOT	H	0	0	1 134,98	
	EF	010623	300523	322	FA181839	FA181839	411000	230623	TACOT	G	0	0		7 570,39
	EF	010623	300523	322	FA181839	FA181839	413000	230623	TACOT	I	0	0	7 570,39	
	VE	050623	050623	9469	FA182365	LRFHLEWDD	411000	050723	TACOT	J	0	0	1 470,38	
	EF	090623	090623	339	FA182365	NOREV SAS	411000	050723	TACOT FA182365	J	0	0		1 470,38
	EF	090623	090623	339	FA182365	NOREV SAS	413000	050723	TACOT FA182365	K	0	0	1 470,38	
	ES	120623	120623	8	FA182365	2306121	413000	050723	Escompte du 12/06/23	K	0	0		1 470,38

Type Critères...

Période : de 010123 à 311223

Totaux Solde compte Débit 46 792,64 Crédit 46 792,64

Fermer

Produits en attente

1 | Prérequis

Cette fonction du module B2B est uniquement compatible avec la gestion commerciale Sage 100 et EBP . C'est une option payante qui nécessite l'activation d'un abonnement à **Atoo-Sync Option Reliquat**.

2 | Paramétrage du logiciel Atoo-Sync GesCom

Une fois l'abonnement à **Atoo-Sync Option Reliquat** souscrit, pour activer la transmission des articles en reliquat, allez sur la configuration de votre profil Atoo-Sync, cliquez sur Configurer le Profil.

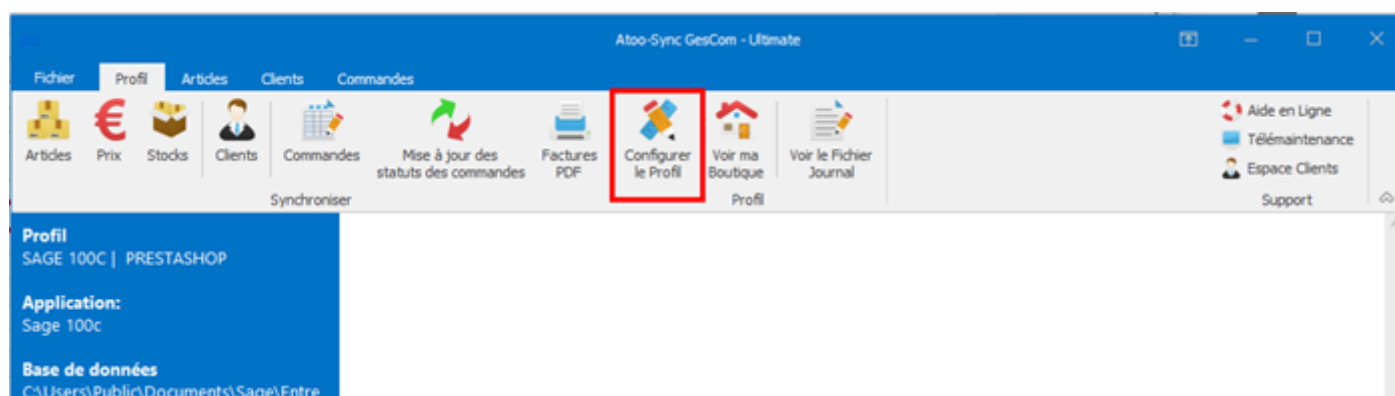

Dans l'onglet **Mise à jour des commandes**, menu **Mise à jour des commandes**, cochez les cases **Envoyer la date de livraison dans la boutique** et **Envoyer le détail des livraisons dans la boutique**

Atoo SAGE 100c | PRESTA EMY

Configurer le profil 01 | SAGE 100c | PRESTA EMY

Profil

Site Web

Gestion Commerciale

Articles

Clients

Commandes

Import des commandes

Mise à jour des commandes

Devis

Retours Produits et Avoirs

Notification par email

Mise à jour des statuts des commandes
Configurer le mode de mise à jour des commandes dans le site web

Mise à jour des commandes Articles en attente Factures PDF

Mise à jour des statuts des commandes

Devis :

Commande :

Préparation de livraison :

Livraison :

Facture : Ne pas modifier le statut

Facture comptabilisée :

Numéro de suivi

Envoyer le numéro de suivi du transporteur dans la boutique

Champ Numéro de transporteur (document) : SUIVIR

Champ Numéro de transporteur (ligne) :

Changer le statut en Ne pas modifier le statut

Mettre à jour le numéro de suivi dans la commande à partir de la boutique

Options

Envoyer le numéro de la pièce dans la boutique

Envoyer la date de livraison dans la boutique

Envoyer le détail des livraisons dans la boutique

Options avancées...

Appliquer Fermer

Dans l'onglet **Mise à jour des commandes**, menu **Articles en attente**, cochez la case **Envoyer les articles en attente dans la boutique**

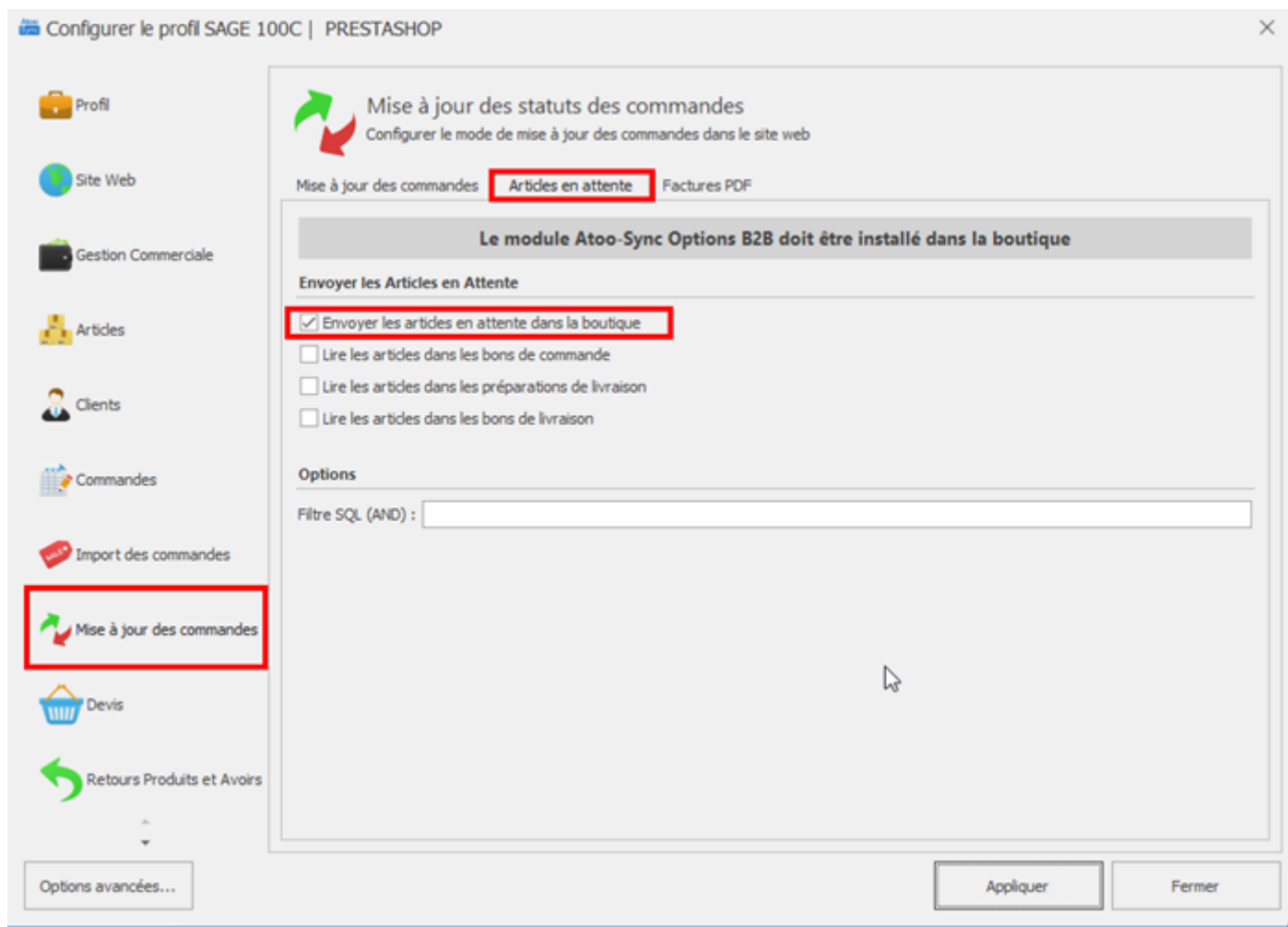

Selon votre fonctionnement, cochez la case **Lire les articles dans les bons de livraison**, **Lire les articles dans les préparations de livraison** ou **Lire les articles dans les bons de commande** :

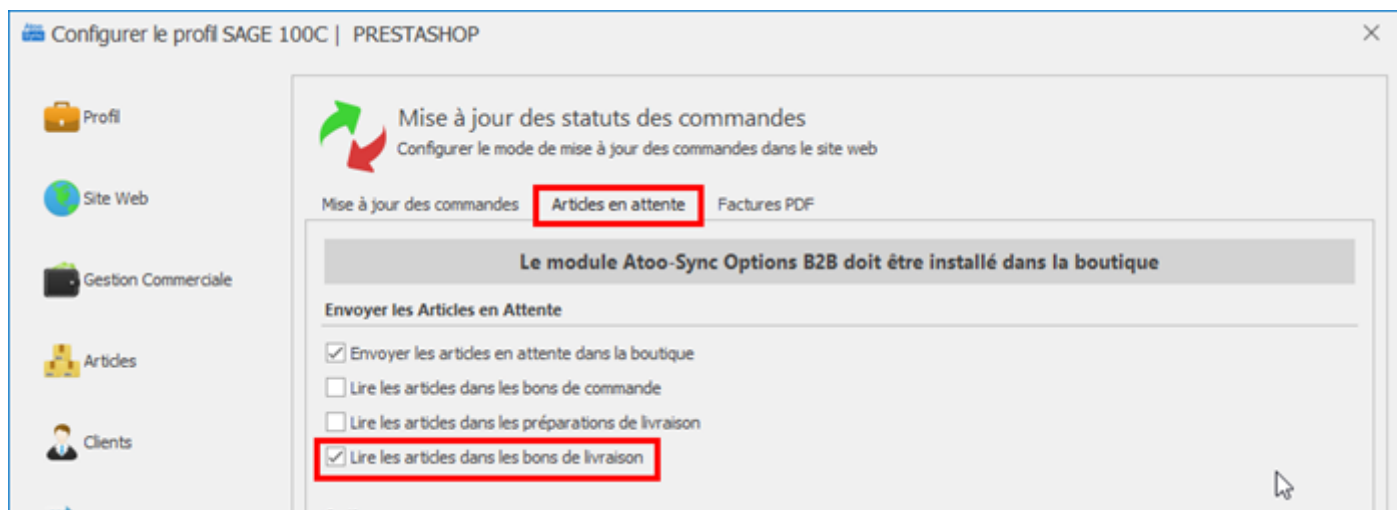

Dans l'onglet **Import des commandes** ajoutez, selon votre fonctionnement, l'état **En attente de réapprovisionnement (non payé)** et/ou **En attente de réapprovisionnement (payé)**

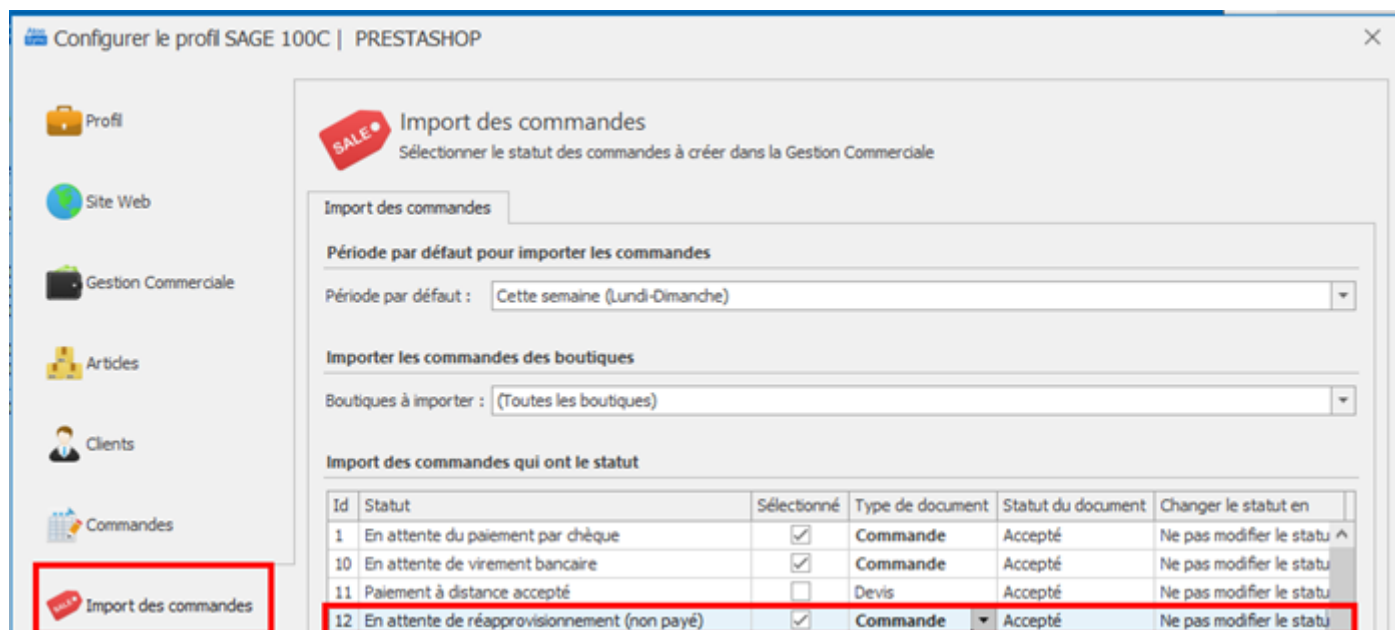

Configurer le profil SAGE 100C | PRESTASHOP

Import des commandes
Sélectionner le statut des commandes à créer dans la Gestion Commerciale

Import des commandes

Période par défaut pour importer les commandes
Période par défaut : Cette semaine (Lundi-Dimanche)

Importer les commandes des boutiques
Boutiques à importer : (Toutes les boutiques)

Import des commandes qui ont le statut

Id	Statut	Sélectionné	Type de document	Statut du document	Changer le statut en
1	En attente du paiement par chèque	<input checked="" type="checkbox"/>	Commande	Accepté	Ne pas modifier le statu ^
10	En attente de virement bancaire	<input checked="" type="checkbox"/>	Commande	Accepté	Ne pas modifier le statu
11	Paiement à distance accepté	<input type="checkbox"/>	Devis	Accepté	Ne pas modifier le statu
12	En attente de réapprovisionnement (non payé)	<input checked="" type="checkbox"/>	Commande	Accepté	Ne pas modifier le statu

Si internaute passe commande d'un article en stock ? 0, l'état de sa commande sera « **En attente de réapprovisionnement** », il faut donc importer ces statuts de commande.

3 | Paramétrage de la boutique PrestaShop

Dans le menu « **Paramètre de la boutique** » > « **Produits** », activez « **Autoriser la commande de produits en rupture de stock** » dans le bloc « **Stock des produits** »

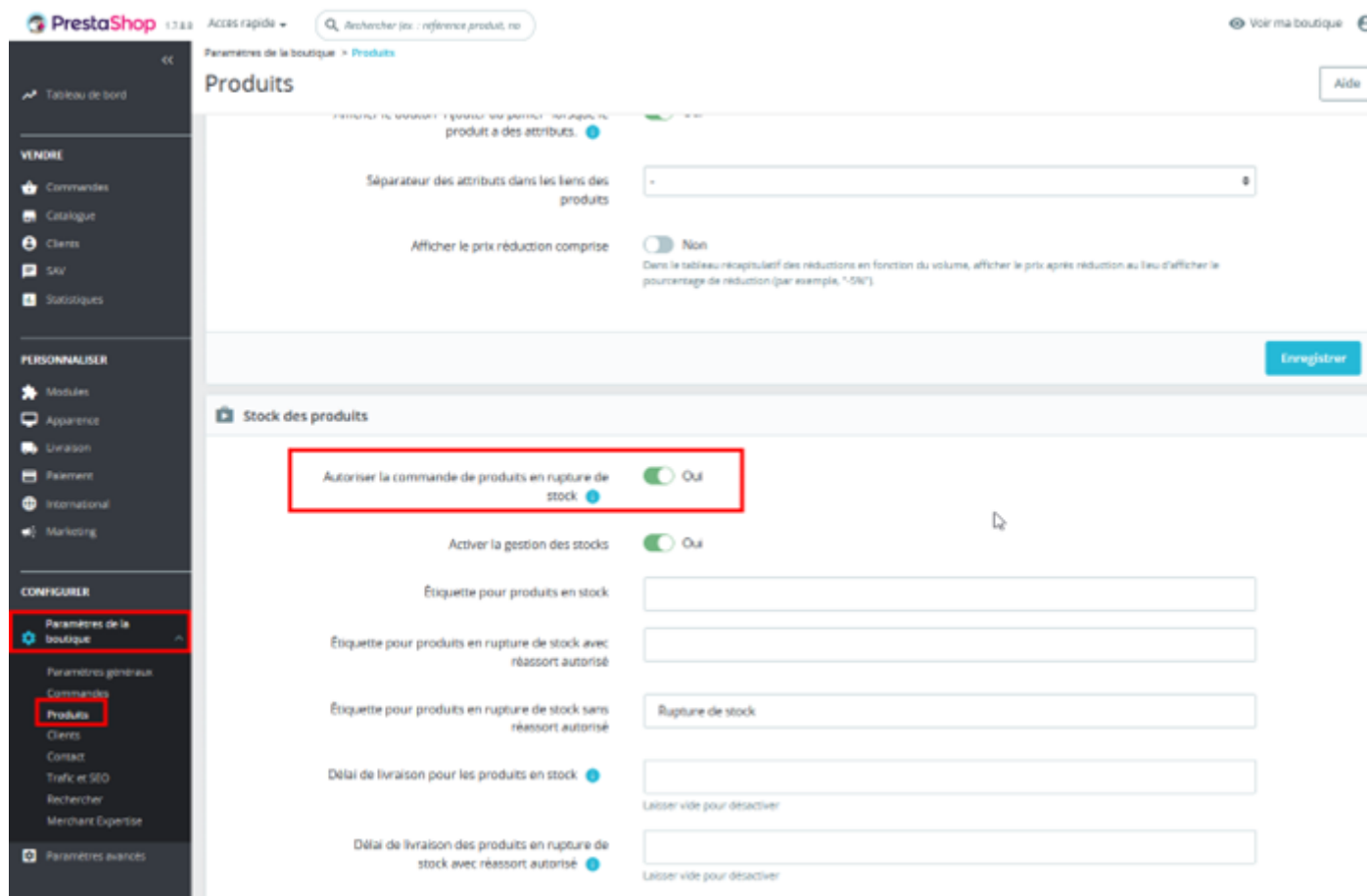

4 | Paramétrage du Module Ato-Sync Options B2B dans PrestaShop

Dans le Gestionnaire de modules, recherchez le module « **Ato-Sync Options 2B2** » et cliquez sur « **Configurer** »

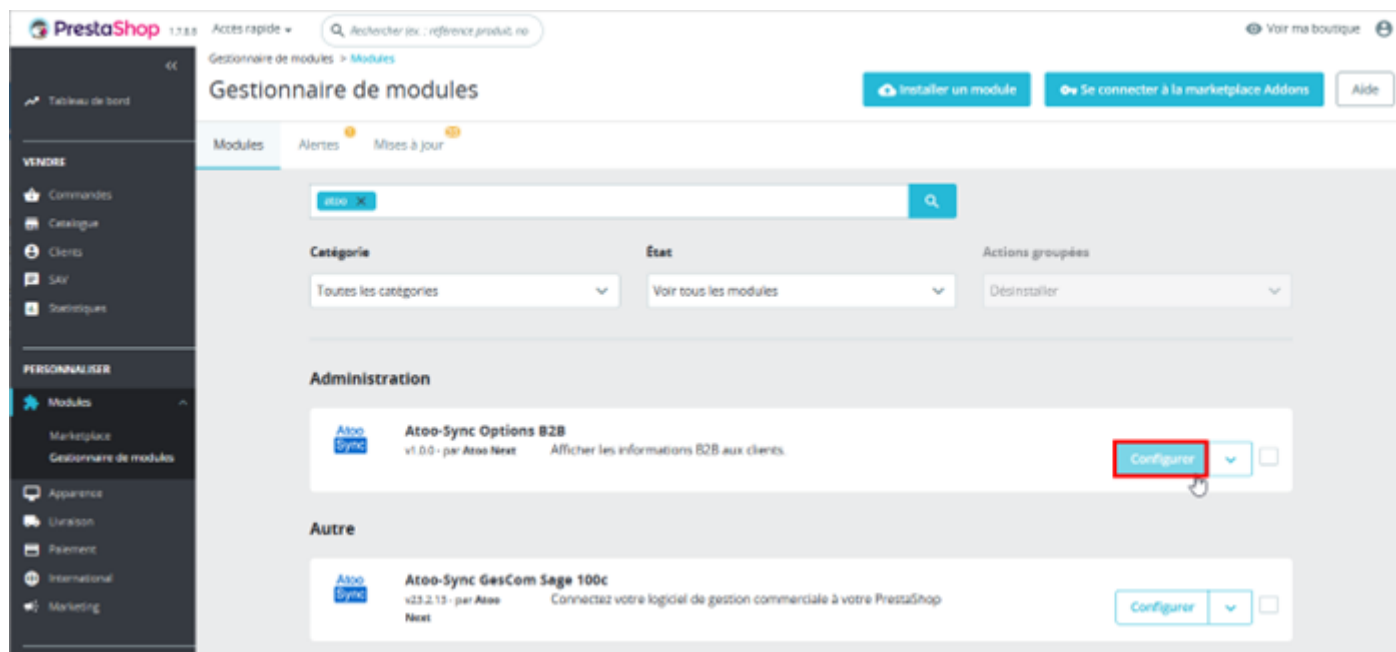

Activez « **Afficher la section des produits en attente** ».

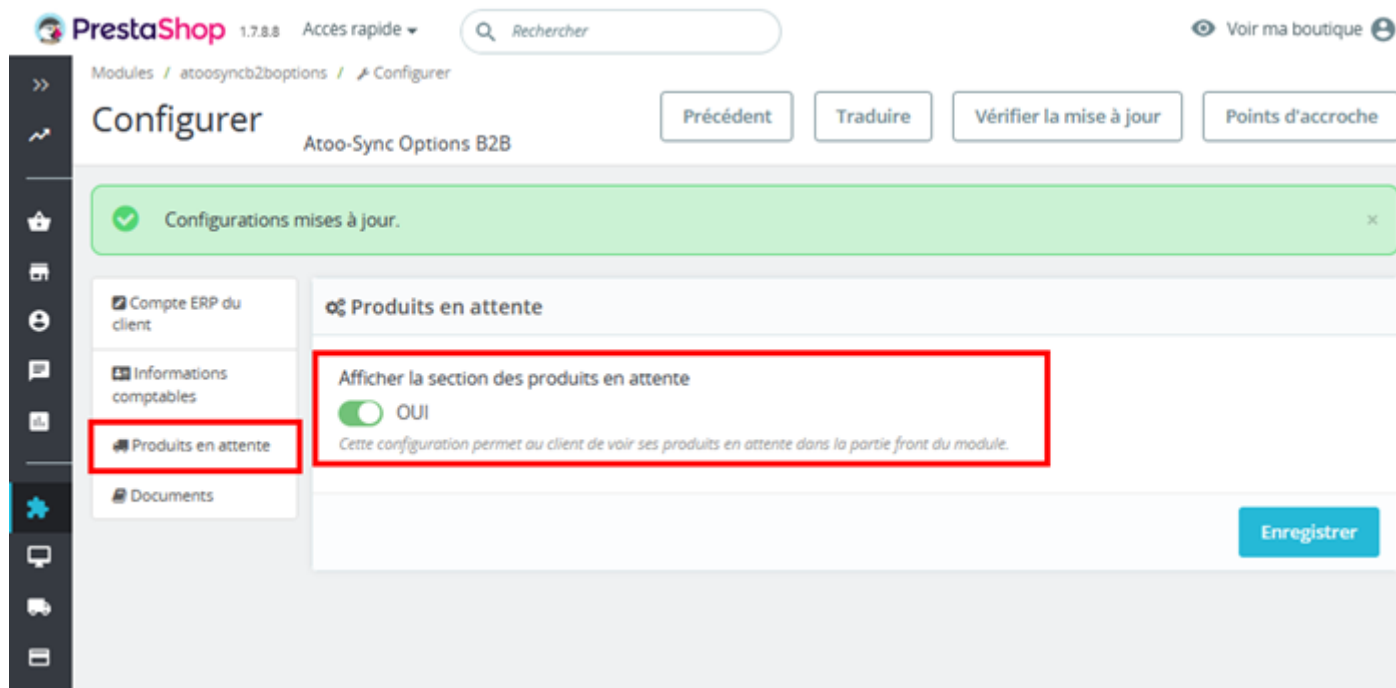

L'activation de cette fonctionnalité permet au client de voir la section « **Produits en attente** » depuis son compte (en front-office) dans la boutique e-commerce

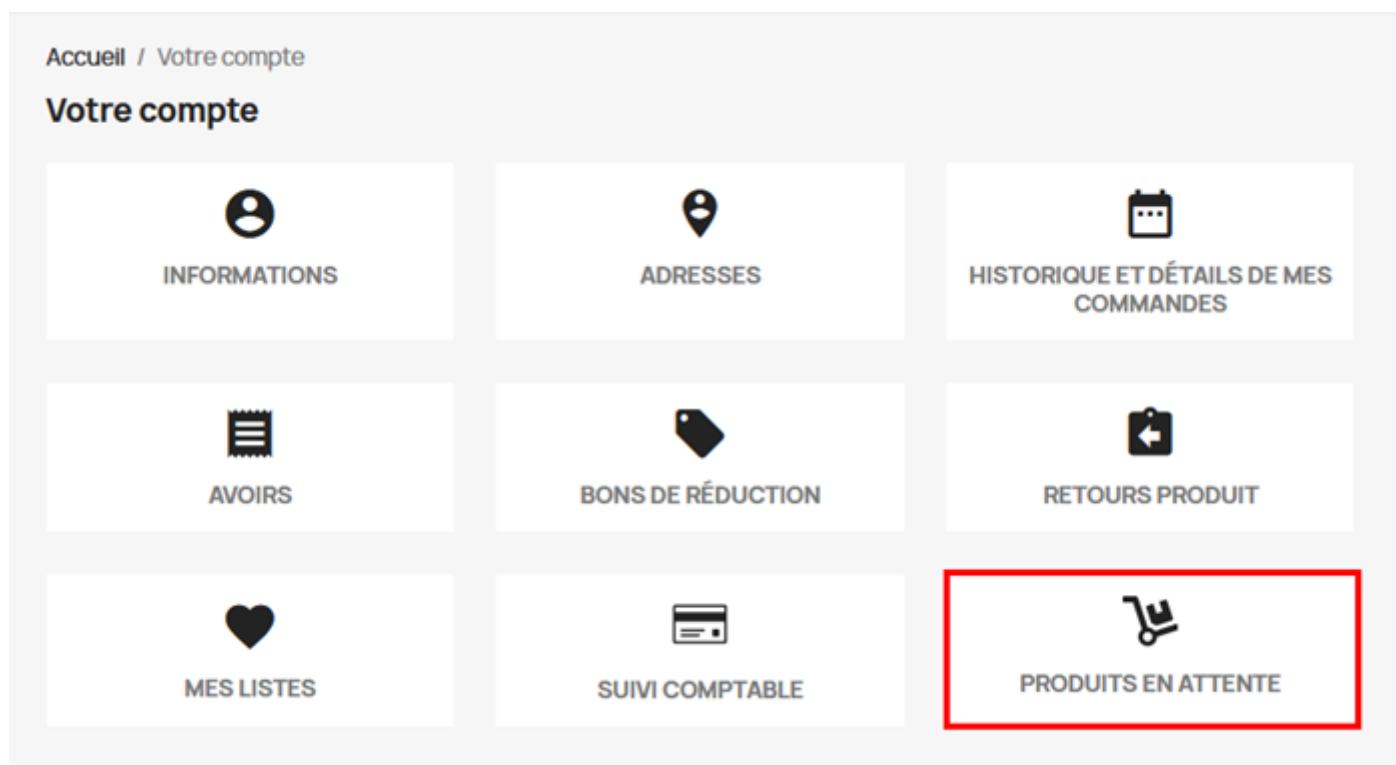

5 | Exemple

Un internaute commande un article (REF = MICROFREAK) avec une quantité = 4

✓ **VOTRE COMMANDE EST CONFIRMÉE**
 Un e-mail vous a été envoyé à l'adresse l.stick@test.fr.

ARTICLES DE LA COMMANDE	PRIX UNITAIRE	QUANTITÉ	TOTAL PRODUITS
 MicroFreak	315,00 €	4	1 260,00 €
Sous-total			1 260,00 €
Frais de livraison			4,50 €
TOTAL (HT)			1 264,50 €
TOTAL TTC			1 516,50 €

La REF = MICROFREAK à un stock quantité = 2 dans la Gestion Commerciale

Interrogation du stock de l'article : MICROFREAK MicroFreak

Article Référence: MICROFREAK [Afficher]

Stock	Intitulé dépôt	Unité de vente	Complément série/lot	Stock réel	Commandé	Réservé	Stock à terme	CMUP	Valeur du stock	Prés
Stock prévisionnel	Bijou SA	Pièce		2,00			2,00	250,00	500,00	
Tarifs	Total									
Commerciale				2,00			2,00	250,00	500,00	
Statistiques de vente										
Statistiques d'achat										

Import de la commande avec Atoo-Sync GesCom :

```

-----
06/03/2023 12:07:34 - Début de l'import des commandes
-----
06/03/2023 12:07:35 - Lecture des commandes dans la boutique
06/03/2023 12:07:35 --> Lecture des commandes dans la boutique
06/03/2023 12:07:35 --> Réussi

06/03/2023 12:07:36 - Analyse des commandes
06/03/2023 12:07:36 --> Réussi

06/03/2023 12:07:36 - Création des clients
06/03/2023 12:07:36 --> 1/1 - Id Customer:129, Numéro de compte= WEB00129STIC

06/03/2023 12:07:37 - Création des commandes
06/03/2023 12:07:37 --> 1/1 - Commande : 53
06/03/2023 12:07:37 -->Envoi du numéro de document : BC00219
-----
06/03/2023 12:07:38 - Fin de l'import des commandes
    
```

Depuis le logiciel de Gestion Commerciale, traitement du Bon de Commande :

Génération du Bon de Livraison :

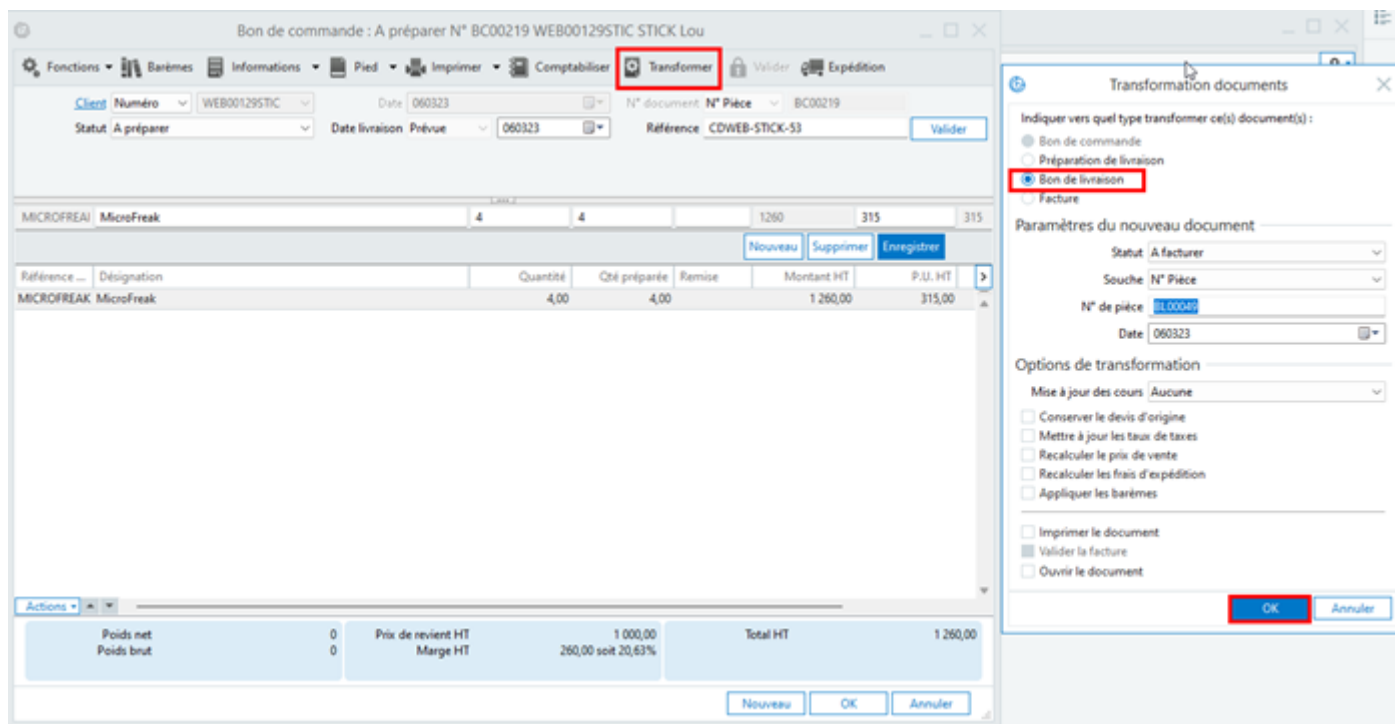

Le stock disponible pour la REF = MICROFREAK étant de 2 articles, la fenêtre d'indisponibilité de stock s'ouvre pour traiter le reliquat

Indisponibilité en stock : MICROFREAK

Interroger

Stock de l'article

Dépôt: Bijou SA

Référence article MicroFreak	Stock disponible 2,00	Stock à terme -2,00
Substitution :	0,00	0,00

Validation quantité livrée

Quantité demandée : 4,00

Quantité à livrer: 2

Traitement de l'indisponibilité de stock

Gérer un reliquat

Quantité en reliquat: 2

Générer un document

Type de document: Commande fournisseur

Choix de traitement: Compléter un document existant

Souche du document: Souche par défaut

Fournisseur principal: [] Consulter les tarifs...

Quantité à commander: []

Substitution OK pour tous **OK** Annuler

Un Bon de Commande (BC00219) se crée avec le reliquat (ici quantité = 2)

Documents des ventes

Rechercher des mots dans la liste...

Documents en cours	T...	Etat	Statut	N° pièce	N° pièce site	Référence	Date	N° client
Devis	BC	A préparer	BC00219	53	CDWEB-STICK-53	060323	WEB00129STIC	
Bon de commande	BL	A facturer	BL00049	53	CDWEB-STICK-53	060323	WEB00129STIC	

Synchronisation de la commande avec Ato-Sync GesCom :

Dans l'onglet « **Commandes** », cliquez sur « **Mise à jour des statuts des commandes** » pour renvoyer le Bon de Livraison BL00049 sur la boutique PrestaShop

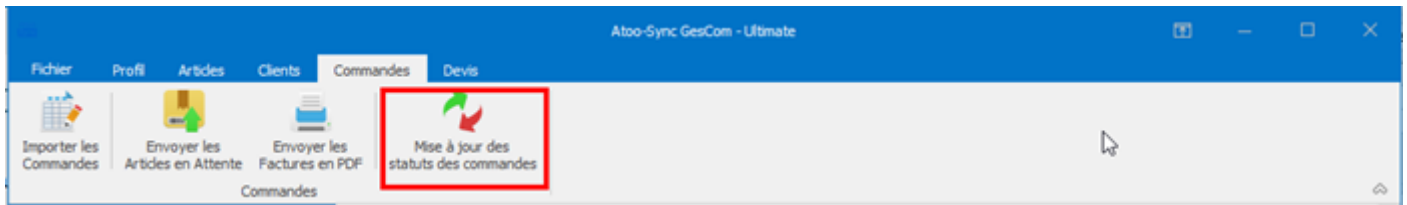

06/03/2023 12:17:13 - Mise à jour des statuts des commandes Début

06/03/2023 12:17:13 - Mise à jour des statuts des commandes
 06/03/2023 12:17:13 -> 1/1 - Commande id: 53
 06/03/2023 12:17:14 ->Envoi de la date de livraison du document : 06/03/2023
 06/03/2023 12:17:14 ->Envoyer le détails des livraisons
 06/03/2023 12:17:16 ->Changer le statut de la commande en 4
 06/03/2023 12:17:16 ->Envoi du numéro de document : BL00049
 06/03/2023 12:17:16 ->Envoi du numéro de suivi transporteur : CDWEB-STICK-53
 06/03/2023 12:17:17 ->Changer le statut de la commande en 4

06/03/2023 12:17:17 - Mise à jour des statuts des commandes Fin

Sur le compte de l'internaute dans l'onglet « **Historique de vos commandes** », le BL00049 est maintenant affiché au client :

Cliquer ensuite sur « **Envoyer les Articles en Attente** »

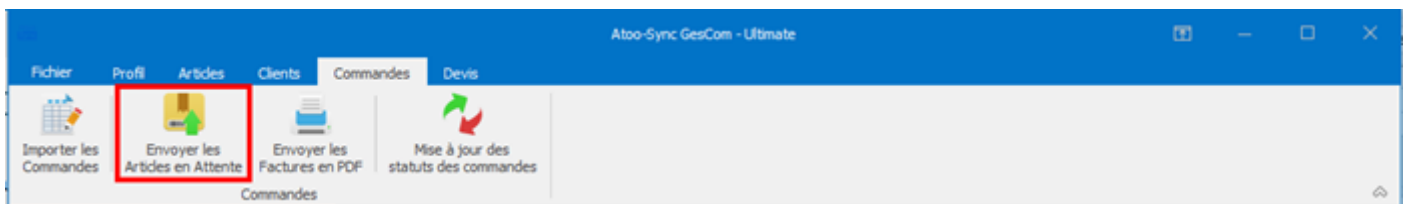

06/03/2023 12:20:01 - Envoyer les articles en attente Début

06/03/2023 12:20:02 - Envoyer les articles en attente
 06/03/2023 12:20:03 -> 1/1 - Client : WEB00129STIC

06/03/2023 12:20:03 - Envoyer les articles en attente Fin

Sur le compte de l'internaute dans l'onglet « **Produits en attente** », les produits en attente du BL00049 ainsi que la date de livraison sont maintenant visibles :

Accueil / Votre compte

Produits en attente

Livraisons

Numéro du document : **BL00049** Date de commande: 06/03/2023

Référence commande: CDWEB-STICK-53
Date de livraison: 07/03/2023

Référence	Nom du produit	Quantité	Date de livraison	Référence de ligne
MICROFREAK	MicroFreak	2	07/03/2023	CDWEB-STICK-53

Documents

Paramétrage du Module Atoo-Sync Options B2B dans PrestaShop

Dans le Gestionnaire de modules, recherchez le module « **Atoo-Sync Options 2B2** » et cliquez sur « **Configurer** »

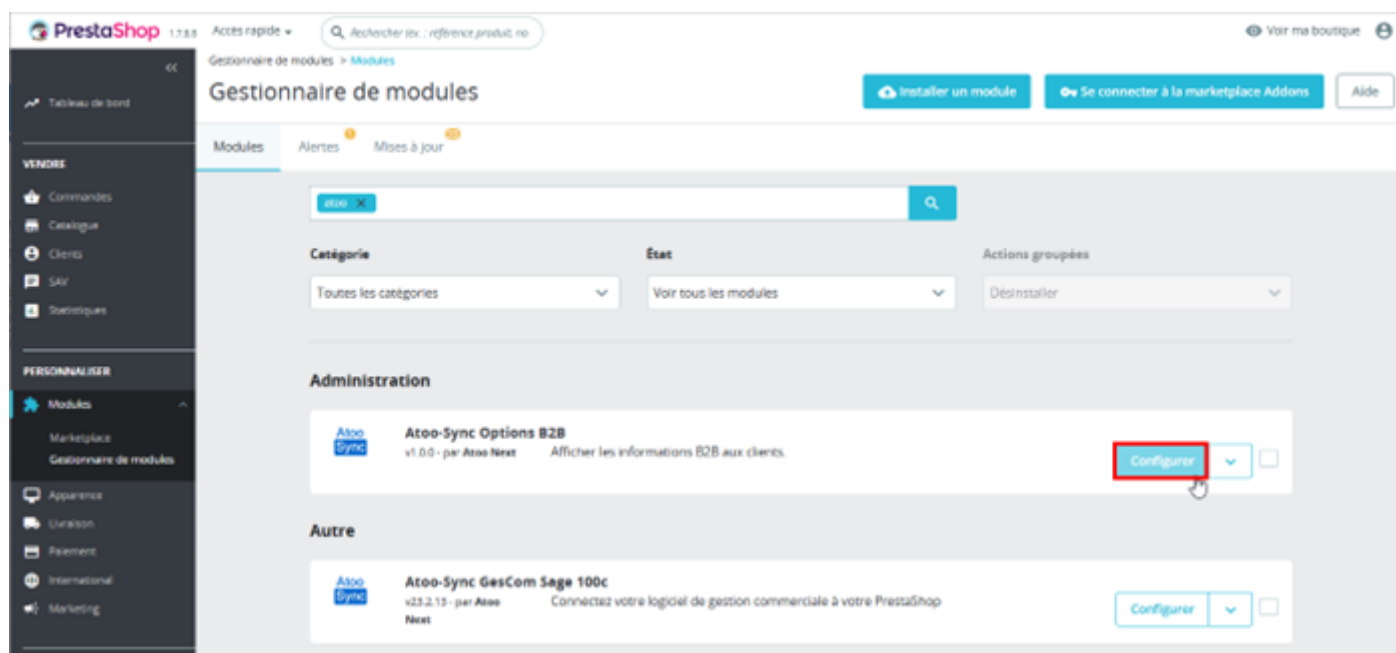

Dans l'onglet « Documents » activez « **Montrer la section des documents clients** »

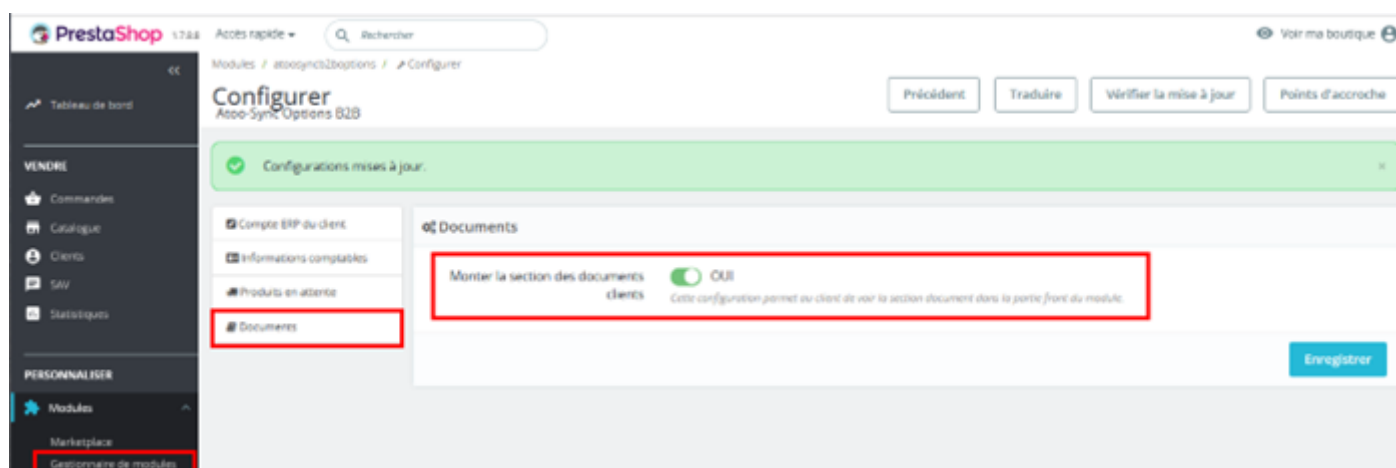

L'activation de cette fonctionnalité permet au client de voir la section « **Facture** »

Accueil / Votre compte

Votre compte

INFORMATIONS

ADRESSES

HISTORIQUE ET DÉTAILS DE MES COMMANDES

AVOIRS

BONS DE RÉDUCTION

RETOURS PRODUIT

MES LISTES

SUIVI COMPTABLE

PRODUITS EN ATTENTE

FACTURES

Accueil / Votre compte

Factures

Voici les factures pour votre compte.

Référence de la commande	Numéro de pièce	Date de facturation	Total	Total TTC	
FA00029	FA00029	02/03/2023	352,50 €	419,00 €	
FA00028	FA00028	02/03/2023	1 055,67 €	1 263,80 €	

ATTENTION : il est conseillé de désactiver la fonctionnalité "Activer les factures" dans le menu « Commandes » > « Factures »

PrestaShop 1.7.8.8

Accès rapide

Rechercher (ex. : référence produit, no)

Voir ma boutique

Commandes > Factures

Factures

Modules et services recommandés Aide

Remboursement partiel

Générer un fichier PDF par état

Options des factures

- Activer les factures Non
- Afficher le détail des taxes Non
- Afficher l'image du produit Non
- Préfixe de facture

L'internaute ne verra pas le modèle de facture émise par PrestaShop dans son « **Historique et détails de mes commandes** » mais pourra consulter la facture émise par la Gestion Commerciale dans « **Factures** »

Envoi des factures après génération d'un reliquat dans Sage

Atoo-Sync est capable d'envoyer les 2 factures générées à partir de la même commande.

Par exemple dans Sage, nous avons 2 factures pour la même commande ID 10029 car un des produit de la commande n'était pas en stock :

Documents des ventes

Fonction Filtrer Mes filtres Rechercher des mots dans la liste...

Documents en cours

- Devis
- Bon de commande
- Préparation de livraison
- Bon de livraison
- Bon de retour
- Bon d'avoir financier
- Facture**
- Facture comptabilisée
- Tous les documents

Filter la liste : CLIENT

N° pièce site contient 10029

Appliquer Enregistrer Supprimer Réinitialiser

Type	Etat	Statut	N° pièce	N° pièce site	Date	N° client	Total HT Net	Total TTC	PAPYRUS_WEB
FA		A comptabiliser	FA00164	10029	041223	CUST00009	315,00	315,00	
FA		A comptabiliser	FA00165	10029	041223	CUST00009	100,00	100,00	

Commande id 10029 sur PrestaShop :

PrestaShop 8.0.4

Accès rapide Rechercher (ex. : référence produit, no)

Voir ma boutique

Commandes

#10029 FA00164 de FORGET SABINE FORGET SABINE 415,00 € 04/12/2023 à 15:05:36

Aide

Expédié Mettre à jour l'état Imprimer la commande Voir le bon de livraison Connect to customer account Remboursement partiel

Client

FORGET SABINE FORGET SABINE #5 [Plus de détails](#)

Client

E-mail : s.forget@test.fr

Comptes créés : 03/11/2023 15:01:44

Commandes validées : 2

Total dépensé depuis inscription : 515,00 €

Adresse de livraison : FORGET SABINE FORGET SABINE, 7 ROUTE DE TOURS, 3000 BRUXELLES, Belgique

Adresse de facturation : FORGET SABINE FORGET SABINE, 7 ROUTE DE TOURS, 3000 BRUXELLES, Belgique

Produits (2)

Produit	Prix unitaire TTC	Quantité	Disponible	Total TTC	Facture
Article test Numéro de référence : PENDING	100,00 €	1	-1	100,00 €	#FA000000
MicroFreak Numéro de référence : MICROFREAK Référence fournisseur : 12313212313	315,00 €	1	10100	315,00 €	#FA000000

Eléments par page : 8 Ajouter une réduction

Produits 415,00 € Total 415,00 €

Pour ce groupe de clients, les prix sont affichés : TTC. Les retours produits sont désactivés

Lors de l'envoi des factures PDF vers l'espace client, celui-ci verra bien les 2 factures liées à sa commande id 10029 :

Accueil / Votre compte / Factures

Factures

Voici les factures pour votre compte.

Référence de la commande	Numéro de pièce	Date de facturation	Total	Total TTC
FA00164	FA00164	04/12/2023	315,00 €	315,00 €
FA00164	FA00165	04/12/2023	100,00 €	100,00 €

[Retour à votre compte](#) [Accueil](#)

Le bouton radio **Afficher un message personnalisé** Permet d'afficher un message personnalisé dans la section Factures en front office.

Afficher un message personnalisé

OUI

Cette configuration permet d'afficher un message personnalisé dans la section des documents clients

Message à afficher

"Test message personnalisé pour le client !!!"

Remplissez le message que vous souhaitez afficher dans la section documents clients

Le champ **Message à afficher** permet de saisir le message personnalisé.

cp.prestashop.atoo-sync.software/fr/module/atoosync2boptions/invoices

Doc Dev Express Da... Atoo Next | Espace... Atoo Next | Espace... Info licence donat client: Cédric PIETTE http://atoolbox.ato... Visualiseur EBP

Contactez-nous Français Devise : EUR € Déconnexion Piette testy Piette testy Piette testy Piette testy Panier (0)

my store VÊTEMENTS ACCESSOIRES ART

Rechercher

Accueil / Votre compte / Factures

Factures

Voici les factures pour votre compte.

Référence de la commande	Numéro de pièce	Date de facturation	Total	Total TTC
LODNLDRXK	FA00063	29/04/2025	8,33 €	10,00 €

"Test message personnalisé pour le client !!!"

Configurer Atoo-Sync GesCom dans Shopify

Onglet Site Web : Option Shopify

Options Shopify dans Atoo-Sync GesCom

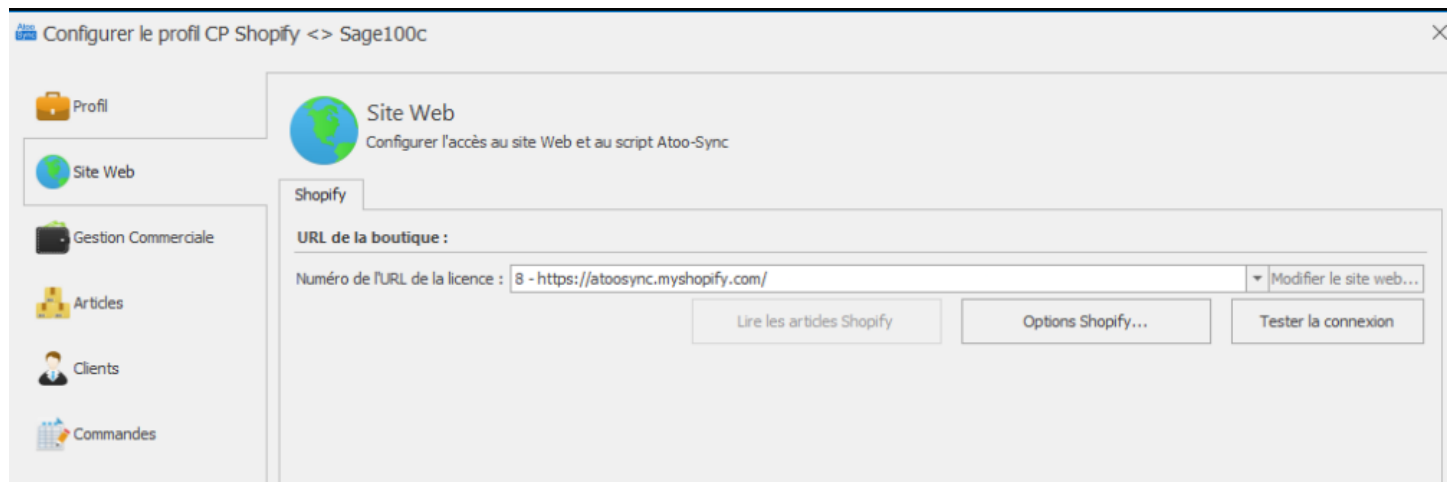

Le bouton **Options Shopify** est spécifique au CMS Shopify.

Il permet de paramétrer le comportement d'Atoo-Sync et de définir précisément **quelles données peuvent être mises à jour, comment les commandes sont gérées, et quelles informations sont récupérées depuis Shopify.**

Chemin d'accès :

Configurer le profil > Site Web > Options Shopify

ons

uits

re à jour le nom de l'article

re à jour la description de l'article

re à jour les prix de l'article

ser la configuration de Shopify pour l'envoi des prix HT ou TTC

re à jour le stock de l'article

re à jour le poids de l'article

re à jour le code barre de l'article

re à jour le fabricant de l'article

re à jour les prix spécifiques de l'article

re a jour les caractéristiques de l'article

ocier les images au produit parent

ts

placer les tags des clients lors de la mise à jour

mandes

orter les commandes archivées

à jour des commandes

fier le client

réinitialiser les commandes transférées

commandes

Réinitialiser les commandes transférées

Entrez les ID des commandes à réinitialiser. Vous pouvez les séparer par une virgule (par exemple 124,3,48) ou entrez ALL pour réinitialiser toutes les commandes.

figuration

upération avancée des taxes

trer les taxes par pays

Sauvegarder

Produits

Mettre à jour le nom de l'article

Autorise Atoo-Sync à mettre à jour le **nom des articles** dans Shopify à partir des données issues de la gestion commerciale.

Mettre à jour la description de l'article

Autorise Atoo-Sync à mettre à jour la **description des articles** dans Shopify.

Mettre à jour les prix de l'article

Autorise Atoo-Sync à mettre à jour les **prix de vente standards** des articles dans Shopify.

Utiliser la configuration de Shopify pour l'envoi des prix HT ou TTC

Permet à Atoo-Sync de respecter la **configuration fiscale définie dans Shopify** pour l'envoi des prix.

Selon le paramétrage de la boutique, les prix seront envoyés **HT ou TTC**.

Mettre à jour le stock de l'article

Autorise Atoo-Sync à mettre à jour les **quantités en stock** des articles dans Shopify.

Mettre à jour le poids de l'article

Autorise Atoo-Sync à mettre à jour le **poids des articles**, utilisé notamment pour le calcul des frais de livraison.

Mettre à jour le code barre de l'article

Autorise Atoo-Sync à mettre à jour le **code-barres** des articles dans Shopify.

Mettre à jour le fabricant de l'article

Autorise Atoo-Sync à mettre à jour le **fabricant (vendor)** des articles dans Shopify.

Mettre à jour les prix spécifiques de l'article

Autorise Atoo-Sync à mettre à jour les **prix spécifiques** (promotions, tarifs dégressifs ou conditionnels) définis dans la gestion commerciale vers Shopify.

Mettre à jour les caractéristiques de l'article

Autorise Atoo-Sync à mettre à jour les **caractéristiques/options** des articles exportés (attributs, déclinaisons).

Associer les images au produit parent

Permet à Atoo-Sync de rattacher les **images au produit parent**, notamment pour les articles avec déclinaisons ou variations.

Clients

Remplacer les tags des clients lors de la mise à jour

Autorise Atoo-Sync à **remplacer la valeur des tags clients** dans Shopify lors de la mise à jour des fiches clients. On renseigne le groupe du client, dans le tag sur la fiche du client Shopify.

Commandes

Importer les commandes archivées

Autorise Atoo-Sync à **importer également les commandes archivées** depuis Shopify.

Mise à jour des commandes

Notifier le client

Autorise Atoo-Sync à envoyer un **signal à Shopify** afin de déclencher la **notification client** lors de la mise à jour de la commande (statut, suivi, etc.).

Réinitialiser les commandes transférées

ID des commandes

Cette fonctionnalité permet de **réinitialiser le statut “transféré”** des commandes Shopify déjà importées dans la gestion commerciale.

- Saisir un ou plusieurs **ID de commandes**, séparés par une virgule (exemple : 124 , 348)
- Ou saisir **ALL** pour réinitialiser **toutes les commandes**

Le bouton **Réinitialiser les commandes transférées** permet ainsi de **recupérer à nouveau une ou plusieurs commandes** depuis Shopify.

Configuration

Récupération avancée des taxes

Active une récupération plus détaillée des **informations de taxes** depuis Shopify lors de l'import des commandes. Utilisé lorsqu'il existe plusieurs taxes pour des états, provinces et régions.

Montrer les taxes par pays

Permet d'afficher et de gérer les **taxes par pays**, en fonction des règles fiscales définies dans Shopify.

Créer une application Shopify personnalisée (API)

Cette documentation explique pas à pas comment créer et installer une application Shopify personnalisée via l'Espace Développeur (Shopify Dev Dashboard), afin de connecter votre boutique à Atoo-Sync.

1. Prérequis

Avant de commencer, vous devez disposer :

- D'un accès à l'Espace Développeur Shopify (Dev Dashboard)
- Du compte **propriétaire de la boutique**

Important

Il est obligatoire d'utiliser le compte propriétaire.

Sans ce compte, l'accès au Dev Dashboard et la gestion des applications ne seront pas possibles.

2. Accéder au Shopify Dev Dashboard

Depuis votre interface Shopify :

- Cliquez en haut à droite sur votre avatar
- Sélectionnez **Dev Dashboard**

Vous accédez à l'espace de gestion des applications.

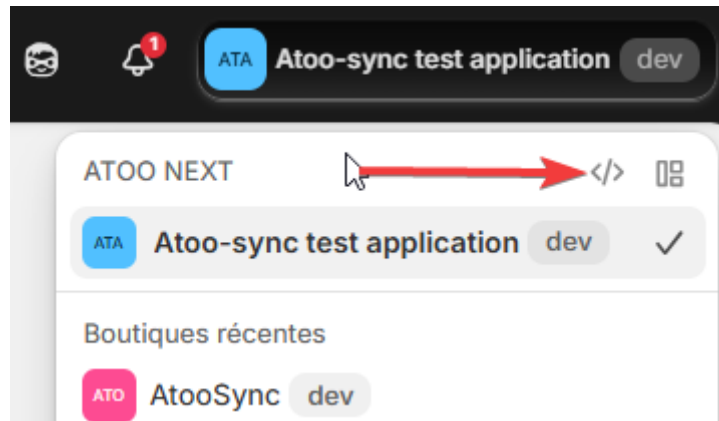

3. Créer une application

Dans le Dev Dashboard :

- Cliquez sur **Create app (Créer une application)**

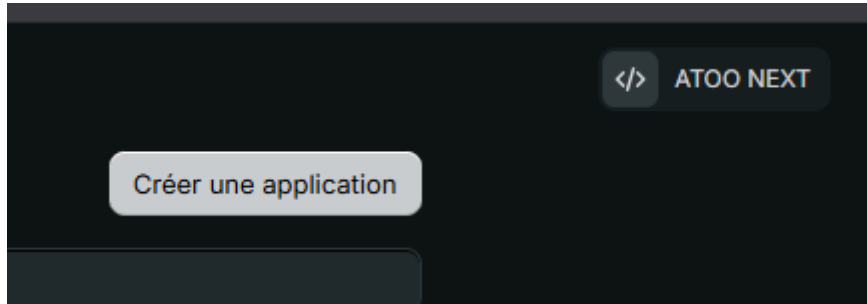

- Renseignez les informations suivantes :

Nom de l'application

Exemple : Atoo-Sync GesCom

URL de l'application

<https://www.atoo-next.net/>

← Création de version

Publier

Basé sur atoo-sync-demo-1 Actif

Commencer à utiliser Shopify CLI [Documentation](#)

Pour accéder à toutes les configurations et extensions, créez un nouveau projet local et connectez-vous à cette application

```
$ shopify app config link
```

Nom de l'application

Atoo-Sync Démo

14 / 30

URL

URL de l'application

```
https://www.atoo-next.net/
```

 Intégrer l'application dans l'interface administrateur Shopify

URL des préférences (facultatif)

Version de l'API Webhooks

2026-04

Accès

Certaines portées nécessitent l'autorisation de Shopify avant de pouvoir les inclure dans une version [Demander l'accès](#)

Champs d'accès [Documentation](#)

Sélectionner des champs d'accès

4. Configurer les permissions (Scopes)

Dans l'application :

- Descendez jusqu'à la section **Access**
- Cliquez sur **Select scopes (Sélectionner des champs d'accès)**

Accès

Certains portées nécessitent l'autorisation de Shopify avant de pouvoir les inclure dans une version [Demander l'accès](#)

[Champs d'accès](#) [Documentation](#)

Sélectionner des champs d'accès

Ces champs d'accès sont requis pour fournir les fonctionnalités de votre application. Saisir les champs d'accès sous forme de liste séparée par des virgules

Champs d'accès facultatifs [Sélectionner des champs d'accès](#)

Saisir les champs d'accès sous forme de liste séparée par des virgules

Utiliser le flux d'installation hérité [Documentation](#)

URL de redirection

Saisir les URL de redirection sous forme de liste séparée par des virgules

> **POS**

> **Proxy d'application**

Publier

Dans la fenêtre qui s'ouvre :

- Cochez toutes les permissions nécessaires (tout autoriser)

Sélectionner des champs d'accès

Toutes les API

Admin API	Analytics	<input checked="" type="checkbox"/> read_analytics
Admin API	App Proxy	<input checked="" type="checkbox"/> read_app_proxy <input checked="" type="checkbox"/> write_app_proxy
Admin API	Assigned fulfillment	<input checked="" type="checkbox"/> read_assigned_fulfillment_orders <input checked="" type="checkbox"/> write_assigned_fulfillment_orders
Admin API	Audit events	<input checked="" type="checkbox"/> read_audit_events
Admin API	Browsing Behavior	<input checked="" type="checkbox"/> read_customer_events
Admin API	Cart Transform API	<input checked="" type="checkbox"/> read_cart_transforms <input checked="" type="checkbox"/> write_cart_transforms <input checked="" type="checkbox"/> read_all_cart_transforms
Admin API	Cart and Checkout Validations	<input checked="" type="checkbox"/> read_validations <input checked="" type="checkbox"/> write_validations
Admin API	Cash Tracking	<input checked="" type="checkbox"/> read_cash_tracking <input checked="" type="checkbox"/> write_cash_tracking
Admin API	Channels	<input checked="" type="checkbox"/> read_channels <input checked="" type="checkbox"/> write_channels
Admin API	Checkout and accounts configurations	<input checked="" type="checkbox"/> read_checkout_and_accounts_configurations <input checked="" type="checkbox"/> write_checkout_and_accounts_configurations
Admin API	Checkout branding settings	<input checked="" type="checkbox"/> read_checkout_branding_settings

Certaines portées nécessitent l'autorisation de Shopify avant de pouvoir les inclure dans une version [Demander l'accès](#)

Annuler Terminé

- Cliquez sur **Terminé**
- Décochez :
 - **Use Legacy install flow**

Accès

 Certaines portées nécessitent l'autorisation de Shopify avant de pouvoir les inclure dans une version [Demander l'accès](#) 

Champs d'accès [Documentation](#)  Sélectionner des champs d'accès

```
read_analytics,read_app_proxy,write_app_proxy,read_assigned_fulfillment_orders,write_assigned_fulfillment_orde
rs,read_audit_events,read_customer_events,read_cart_transforms,write_cart_transforms,read_all_cart_transforms,
read_validations,write_validations,read_cash_tracking,write_cash_tracking,read_channels,write_channels,read_ch
eckout_and_accounts_confiourations.write_checkout_and_accounts_confiourations.read_checkout_branding_setti
```

Ces champs d'accès sont requis pour fournir les fonctionnalités de votre application. Saisir les champs d'accès sous forme de liste séparée par des virgules

Champs d'accès facultatifs [Sélectionner des champs d'accès](#)

A décocher

Saisir les champs d'accès sous forme de liste séparée par des virgules

Utiliser le flux d'installation hérité [Documentation](#) 

URL de redirection

Cliquez sur Done en bas de page (**Publier**)

5. Créer et publier une version de l'application

Dans le Dev Dashboard :

- Renseignez :
 - Version name : ex. 1.0
 - Version message : date ou commentaire
- Cliquez sur **Publier**

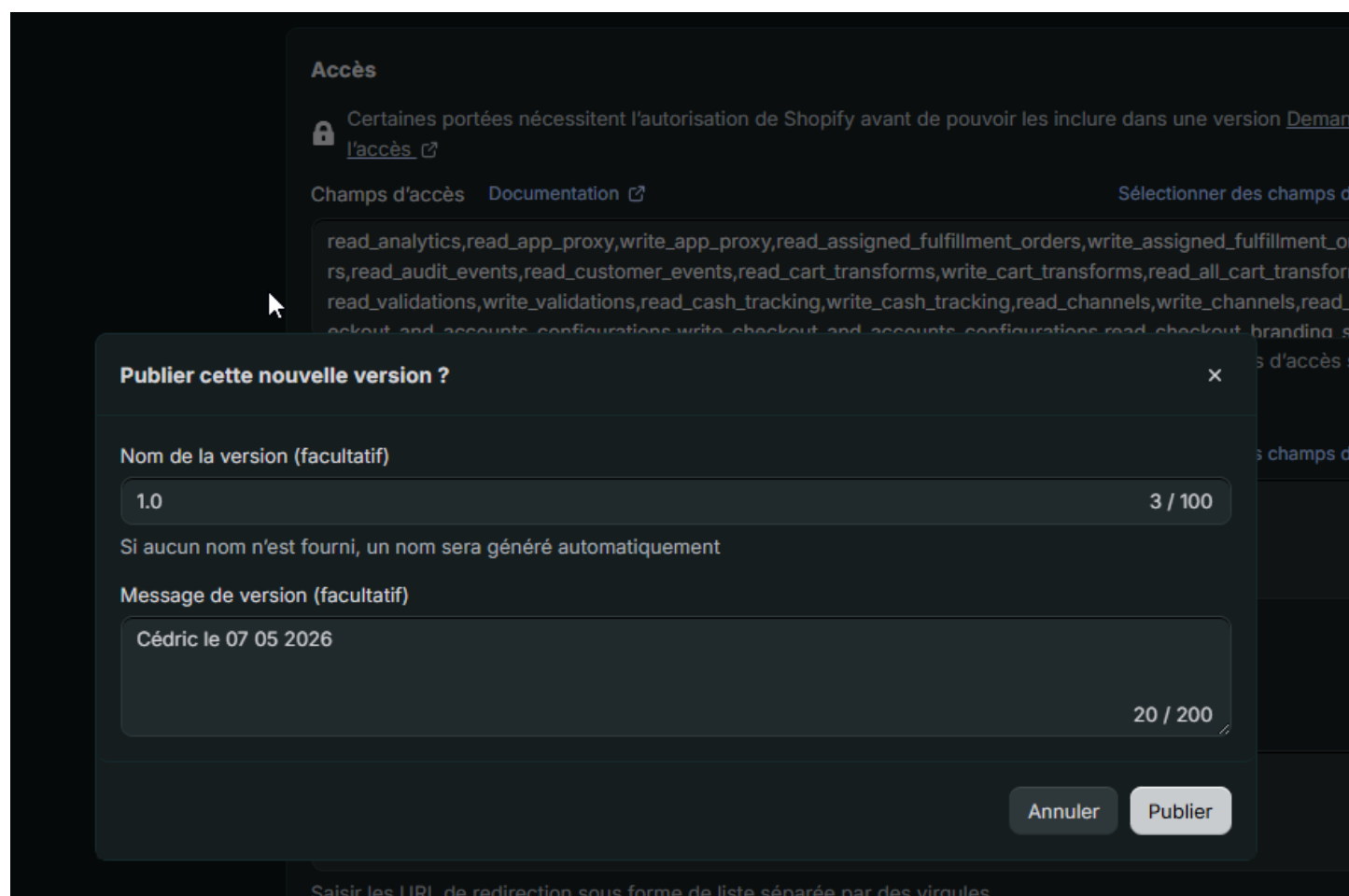

Votre version apparaît alors comme :

- **Actif**

Versions Création de version

● Créée le 7 mai 2026

1.0 Actif	Il y a moins de 1 minute
atoo-sync-demo-1	Il y a 3 minutes

Important

Tant que la version n'est pas **Active**, l'application ne peut pas être installée.

6. Configurer la distribution de l'application

Dans la page de l'application :

- Repérez le bloc **Distribution**

- Cliquez sur **Distribution personnalisée**

Dans cette section :

- Choisissez **Distribution personnalisée** puis **Sélectionner**

Distribution

Sélectionner un mode de distribution

Distribution publique

Publiez votre application sur notre Shopify App Store avec le statut « référencée » ou « non référencée ». Adressez-vous à un public de marchands internationaux avec des installations illimitées.

Distribution personnalisée

Générez des liens d'installation personnalisés pour une boutique ou une organisation Plus. Les installations sont limitées à une boutique ou au nombre de boutiques d'une organisation.

Sélectionner

Distribution

Sélectionner un mode de distribution

Distribution publique

Publiez votre application sur notre Shopify App Store avec le statut « référencée » ou « non référencée ». Adressez-vous à un public de marchands internationaux avec des installations illimitées.

Sélectionner une distribution personnalisée ?

Votre application peut être installée par une seule boutique ou une organisation Plus. Cette opération est irréversible.

Annuler

Sélectionner une distribution personnalisée

Sélectionner

- Générez le lien d'installation

Distribution

Distribution personnalisée

Domaine de la boutique

Par exemple : shop1.myshopify.com ou admin.shopify.com/store/shop1.

Autoriser l'installation sur plusieurs boutiques d'une organisation Plus

Cette appli peut être installée sur les boutiques qui appartiennent à la même organisation Plus que la boutique indiquée.

[Générer un lien](#)

Distribution

Distribution personnalisée

Domaine de la boutique

Par exemple : shop1.myshopify.com ou admin.shopify.com/store/shop1.

Autoriser l'installation sur plusieurs boutiques d'une organisation Plus

Cette appli peut être installée sur les boutiques qui appartiennent à la même organisation Plus

Générer un lien pour l'installation sur plusieurs boutiques ?

Cette application ne pourra être installée que sur les boutiques faisant partie de la même organisation Plus que **atoo-sync-test-application.myshopify.com**. Cette opération est irréversible.

[Annuler](#)

[Générer un lien](#)

[Générer un lien](#)

Important

Cette étape est obligatoire :
sans distribution configurée, l'installation de l'application est impossible.

7. Installer l'application sur la boutique

1 méthode possible :

- Utilisez le **lien d'installation généré**
- Sélectionnez la boutique concernée

Distribution

Distribution personnalisée

Partagez votre lien d'installation avec les utilisateurs. Ils peuvent installer l'application sur toutes les boutiques qui appartiennent à la même organisation Plus que **atoo-sync-test-application.myshopify.com**.

Installer le lien

https://admin.shopify.com/oauth/install_custom_app?client_id=7f3c1c13fa9ff94aa0ca Copier

Autoriser l'installation sur plusieurs boutiques d'une organisation Plus
Cette application peut être installée sur les boutiques qui appartiennent à la même organisation Plus que la boutique fournie.

Collez et exécutez le lien.

Exemple :

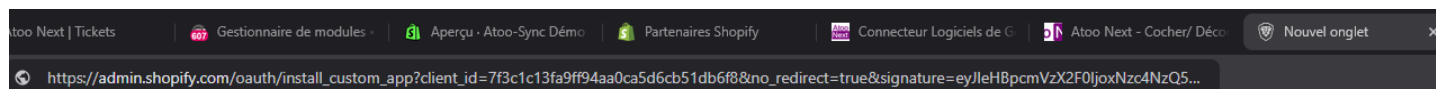

Welcome back, AtooSync

+ Create store

Active Inactive

ATOO NEXT

2 Stores

Atoo-sync test application

atoo-sync-test-application.myshopify.com

Une page Shopify s'ouvre :

- Vérifiez les permissions demandées
- Cliquez sur **Installer**

🔧 Installer l'application

ⓘ Cette appli est exclusive à votre boutique

Le transfert est désactivé sur cette boutique de développement, ce qui signifie qu'elle ne peut pas être transférée à un marchand.

 **Atoo-Sync Démo**
Atoo NEXT

Cette appli a besoin d'accéder à :

Consulter les données des clients ▼
Données sensibles, données de l'appareil et de l'activité

Consulter les données des employés et des collaborateurs ▼
Propriétaire de la boutique, contributeurs au blog

Afficher et modifier les données de la boutique ▼
Clients, produits, commandes, réductions, cartes-cadeaux, crédit en magasin, marketing, analyse de la boutique, activité de la boutique, entreprises, Shopify Payments, Shopify Functions, Boutique en ligne, interface d'administration
Shopify, autres services

[Annuler](#) [Installer](#)

La page Atoo-Next apparaît après l'installation

shopify

Rechercher

CTRL K

ATA Ato-sync tes

Atto-Sync Démo

ACCÉLÉRATEUR DE BUSINESS

Espace Client | Espace Partenaire | Contact

Ato Next

Je Suis Solutions Expertise Boutique

OBTENIR UNE DÉMO

LA CONNEXION COMMENCE ICI

Connectez votre boutique en ligne à vos outils de gestion

COMMENCER →

Accueil

Commandes 11

Produits

Clients

Marketing

Réductions

Contenu

Markets

Finances

Analyses de données

Canaux de vente >

Boutique en ligne

Applications >

Shopify GraphQL App

Ato-Sync Démo

Conversations Sidekick >

8. Vérifier l'installation

Après installation :

- Retournez dans le Dev Dashboard
- Vérifiez que :
- Le compteur **Installations** = 1

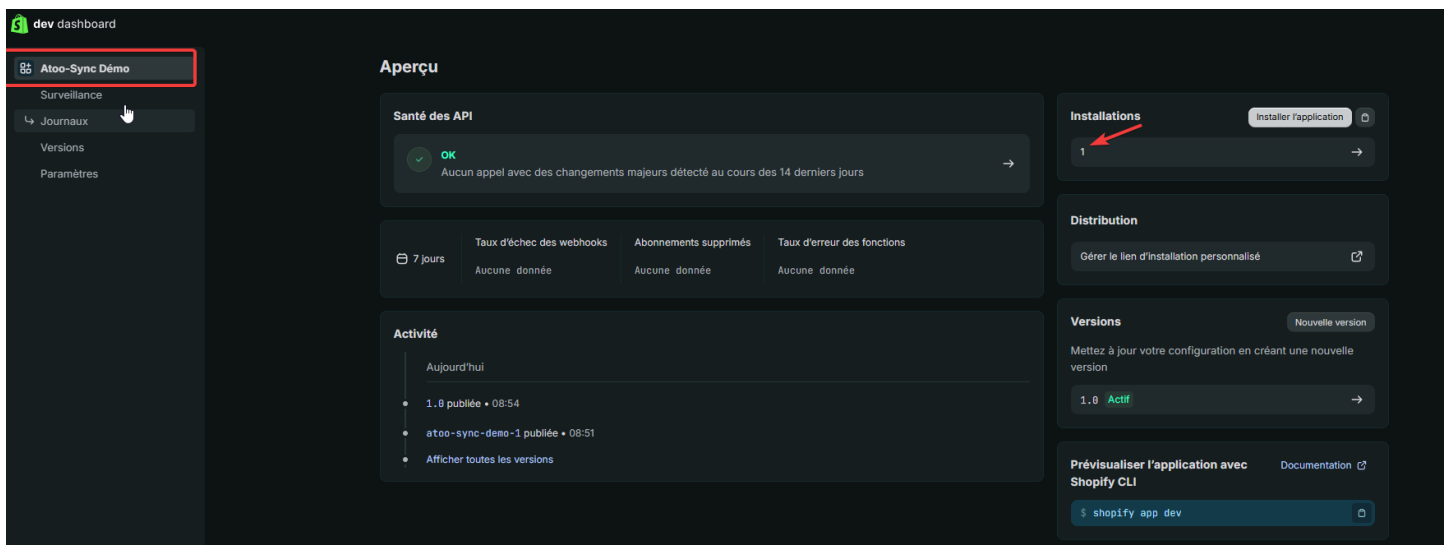

L'application est maintenant connectée à votre boutique.

9. Récupérer les identifiants API

Dans le Dev Dashboard :

- Ouvrez l'application
- Accédez à **Paramètres (Settings)**

Paramètres

Identifiants [Documentation](#)

ID client	7f3c1c13fa9ff94aa0ca5d6cb51db6f8	
Secret	Faire pivoter
	Créé 7 mai 2026 à 10:51	

Jeton d'automatisation d'appli [Documentation](#)

Activez l'intégration et le déploiement continu. Conservez les jetons de manière sécurisée et chiffrée.

Créer un jeton

Coordonnées

E-mail de contact de l'API
contact@atoo-next.net

Modifier

Google Cloud Pub/Sub [Documentation](#)

Solution recommandée pour gérer un volume élevé de webhooks sur plusieurs versions de l'application

Adresse du compte de service Shopify
delivery@shopify-pubsub-webhooks.iam.gserviceaccount.com

Amazon EventBridge [Documentation](#)

Connectez Shopify et Amazon EventBridge pour gérer les livraisons de webhooks à grande échelle sur plusieurs versions de l'application

Créer une source

Vous trouverez :

- Client ID

- Client Secret

Ces informations sont nécessaires pour Atoo-Sync.

10. Configurer la connexion dans Atoo-Sync

Dans Atoo-Sync :

- Ouvrez la configuration du site Web

Renseignez :

URL de la boutique

<https://xxxx.myshopify.com/>

(Remplacer xxxx par le nom de votre boutique)

Client ID

Client Secret

- Cliquez sur **Enregistrer**
- Cliquez sur **Tester la connexion**

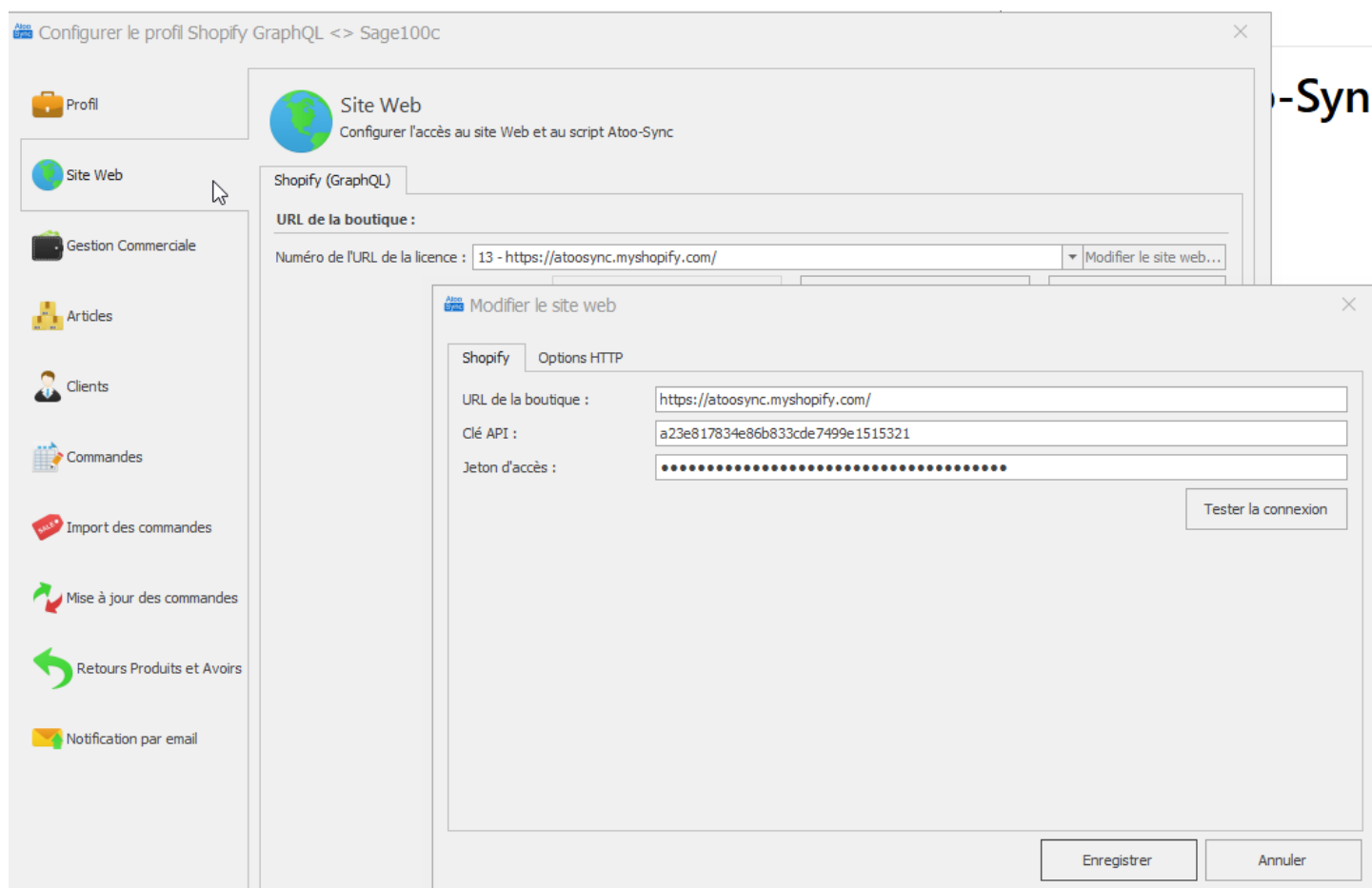

Points d'attention importants

Vérifiez toujours :

- Une version est bien **Active**
- La **distribution personnalisée** est configurée
- Le lien d'installation est utilisé

> En cas d'erreur, ces trois éléments sont les causes les plus fréquentes.

Résultat attendu

Une fois la configuration terminée :

- L'application est installée sur Shopify
- Les identifiants API sont récupérés
- La connexion Atoo-Sync est opérationnelle

Créer le champ de regroupement dans Shopify

Pour pouvoir faire des regroupements de produits dans **Shopify**, il faut créer un **champ méta produit** permettant d'enregistrer la **référence de regroupement** (*référence maître dans Atoo-Sync*).

Pour créer ce champ il faut procéder de la manière suivante:

Afficher les paramètres Shopify

Une fois connecté au back-office de votre boutique Shopify, cliquez sur le bouton **Paramètres** en bas à gauche.

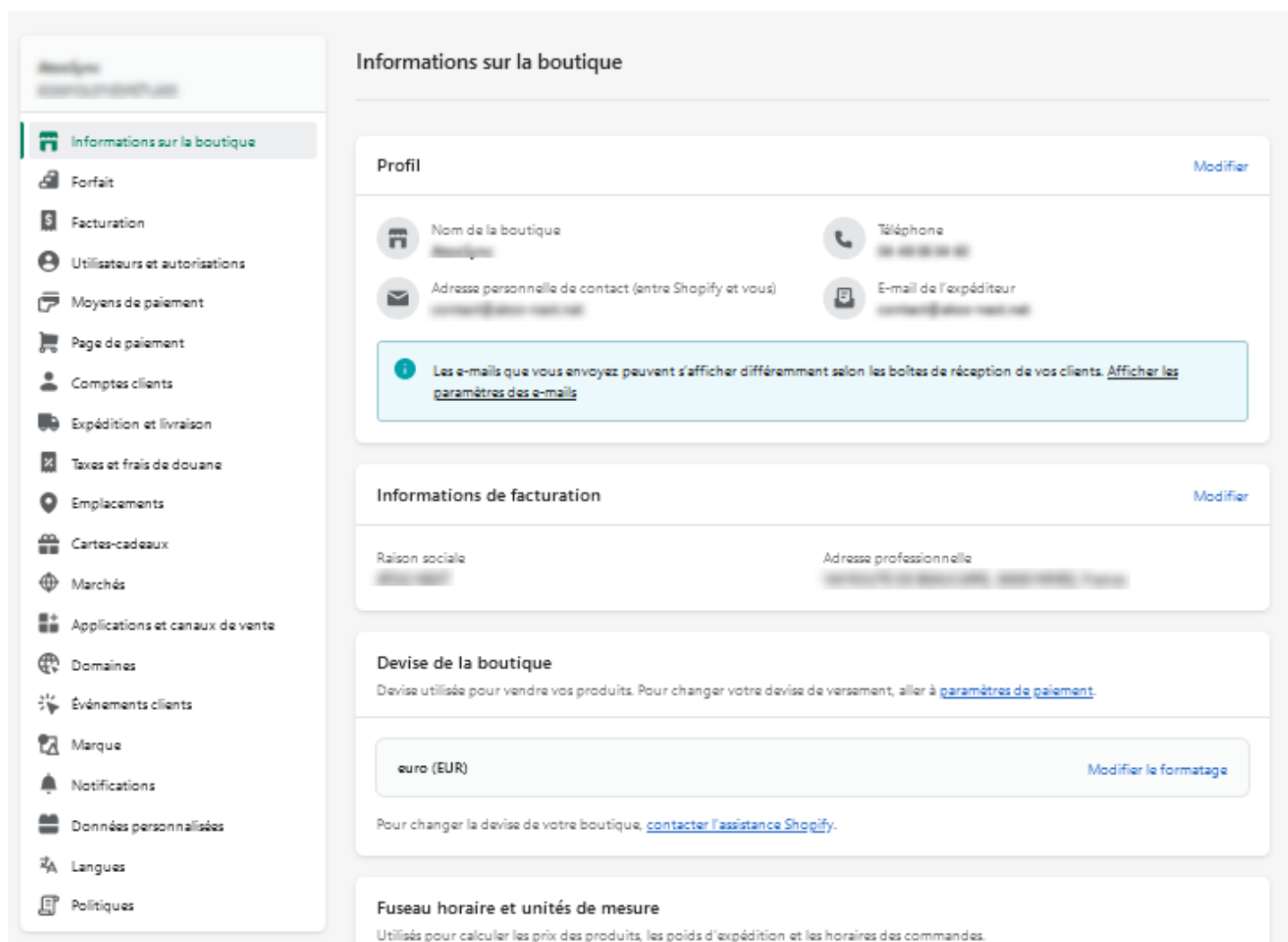

La page **Informations sur la boutique** s'affiche.

A screenshot of the Shopify admin interface. On the left is a sidebar menu with various settings categories. The main content area is titled 'Informations sur la boutique' and contains several sections: 'Profil' (with fields for shop name, phone, and contact email), 'Informations de facturation' (with fields for social and professional addresses), 'Devise de la boutique' (set to 'euro (EUR)'), and 'Fuseau horaire et unités de mesure'. A blue information box is present in the 'Profil' section, stating that email delivery times vary by client's inbox and providing a link to 'Afficher les paramètres des e-mails'. Each section has a 'Modifier' link in the top right corner.

Cliquez sur le lien **Données personnalisées** dans la barre de menu disponible sur la gauche:

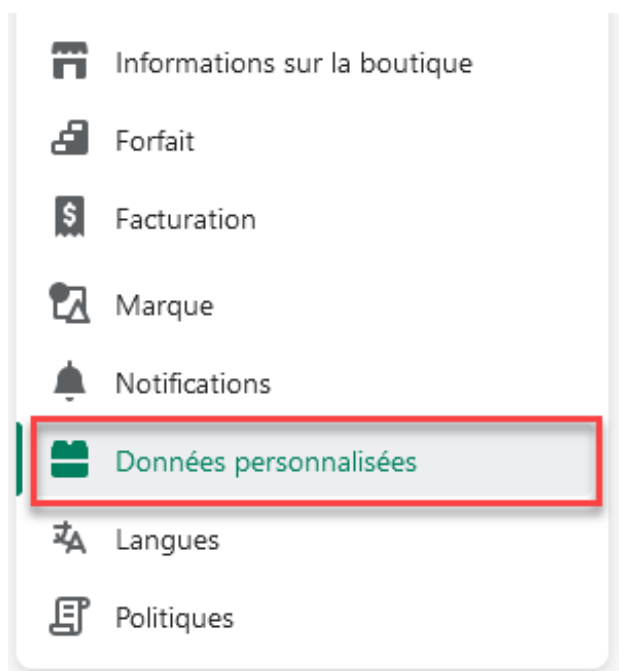

La page **Données personnalisées** s'affiche.

Données personnalisées

Champs méta ⓘ
Ajoutez un élément de donnée personnalisé à une partie spécifique de votre boutique.

Nom	Définitions
 Produits	3
 Variantes	1
 Collections	0

Créer le champ méta produit

Cliquez sur l'élément **Produits** dans la liste des **champs méta**.

La page **Définitions de champs méta produit** s'affiche

← Définitions de champs méta Produit Ajouter une définition

Définitions Champs méta sans définition

Nom de la définition	Type de contenu	Utilisé dans	
ÉPINGLÉ (3 SUR 20)			
⋮ montant_ecotaxe product.metafields.test.montant_ecotaxe	A Une seule ligne de texte	1 produit	📌
⋮ montant_ecotaxe product.metafields.my_fields.montant_ecotaxe	A Une seule ligne de texte	0 produit	📌
⋮ product product.metafields.my_fields.product	A Une seule ligne de texte	0 produit	📌

Cliquez sur le bouton **Ajouter une définition**:

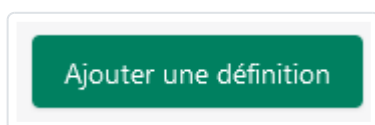

La page **Ajouter une définition de champs méta produit** s'affiche:

← **Ajouter une définition de champs méta produit** 📌 Définition épinglée

Nom

Espace de nom et clé

Le système utilise cela pour identifier la définition.

Description

0/100

+ Sélectionner le type

Options d'accès ⓘ

Donner un accès en lecture aux options sélectionnées.

Boutiques en ligne

Collections automatisées

Entrez les valeurs suivantes dans les champs disponibles:

Champ	Valeur
Nom	<i>Référence maître</i>
Espace de nom	<i>custom.reference_maitre</i>
Description	<i>Référence Maître pour Atoo-Sync</i>
Type de champ	<i>Une seule ligne de texte</i>
Options d'accès	<i>Ne pas renseigner</i>
Validation	<i>Ne pas renseigner</i>

La configuration du champ du doit ressembler à cet écran.

← Ajouter une définition de champs méta produit Définition épinglée

Nom

Espace de nom et clé

Le système utilise cela pour identifier la définition.

Description

 31/100

A Une seule ligne de texte Changer

Une valeur Liste de valeurs

Options d'accès ⓘ

Donner un accès en lecture aux options sélectionnées.

Boutiques en ligne

Collections automatisées

Validation

Les valeurs peuvent contenir des lettres, des chiffres et des caractères spéciaux.

Règles

Limiter aux choix prédéfinis

Longueur minimum

Longueur maximum

Expression régulière

Cliquez sur le bouton **Enregistrer** pour enregistrer le nouveau **champ méta produit** dans votre boutique **Shopify**.

Le champ est ajouté dans la liste.

← Définitions de champs méta Produit

Ajouter une définition

Nom de la définition	Type de contenu	Utilisé dans
ÉPINGLÉ (4 SUR 20)		
 reference maitre product.metafields.custom.reference_maitre	 Une seule ligne de texte	0 produit 
 montant ecotaxe	.	

Félicitations ! Vous pouvez maintenant regrouper des articles dans **Shopify**.

Connecter Atoo-Sync GesCom à BigCommerce

Création API BigCommerce

Introduction

BigCommerce est une plateforme d'e-commerce qui repose sur une architecture SaaS (Software as a Service) permettant de créer une boutique en ligne.

Création d'un compte API

Afin d'utiliser les fonctionnalités de BigCommerce, il est nécessaire de se créer un compte API.

Pour ce faire, il faut se rendre dans l'onglet "**Paramètres**" du Sandbox Store :

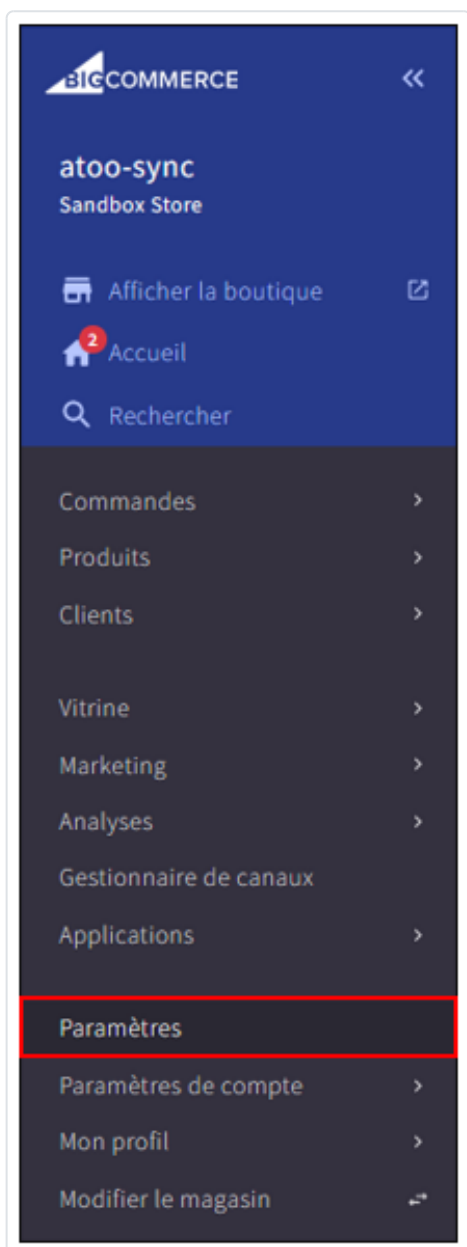

Il faut ensuite descendre en bas de page et se rendre à la section "**API**".

Une fois que ceci est fait, vous apercevrez l'image ci-dessous, puis cliquez sur "**Jetons API de la boutique**" :

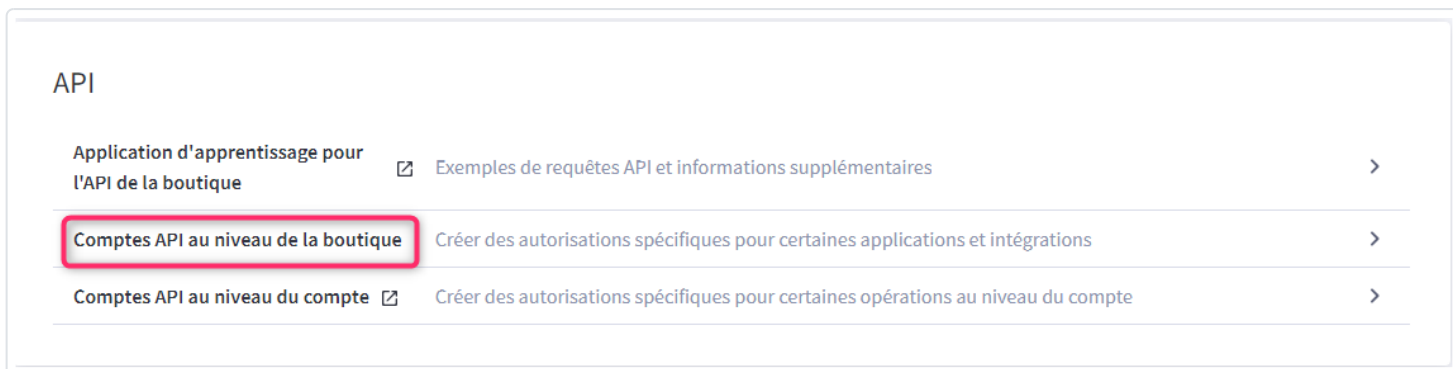

[+ Créer un compte API](#)

Apparaîtra ensuite un déroulé d'informations dans lequel il faudra inscrire le "**Nom**" de votre API, ainsi que passer les différents champs à "**modifier**", "**connexion**", "**créer**", "**lecture seule**", ou "**gérer**", autrement dit, il faut tout activer :

Type de jeton
Jeton API V2/V3

Nom
Connexion ERP, Channel Advisor...

Chemin d'accès API
https://api.bigcommerce.com/stores/uwg5ayhnhq/v3/

Champs d'application OAuth
À quelles ressources API votre application ou intégration doit-elle avoir accès ?
En savoir plus sur les ressources API [ici](#)

Contenu
Aucun lecture seule **modifier**

Contenu du paiement
Aucun **modifier**

Clients
Aucun lecture seule **modifier**

Connexion client
Aucun **Connexion**

Informations et paramètres
Aucun lecture seule **modifier**

Marketing
Aucun lecture seule **modifier**

Commandes
Aucun lecture seule **modifier**

Transactions de commandes
Aucun lecture seule **modifier**

Créer des paiements
 Aucun [créer](#)

Obtenir des modes de paiement
 Aucun [lecture seule](#)

Modes de paiement enregistrés
 Aucun [lecture seule](#) [modifier](#)

Produits
 Aucun [lecture seule](#) [modifier](#)

Thèmes
 Aucun [lecture seule](#) [modifier](#)

Paniers
 Aucun [lecture seule](#) [modifier](#)

Paielements
 Aucun [lecture seule](#) [modifier](#)

Sites et itinéraires
 Aucun [lecture seule](#) [modifier](#)

Paramètres de canaux
 Aucun [lecture seule](#) [modifier](#)

Listes de canaux
 Aucun [lecture seule](#) [modifier](#)

Jetons API de la vitrine
 Aucun [gérer](#)

Jetons d'usurpation d'identité des clients API de la vitrine
 Aucun [gérer](#)

Journaux de la boutique
 Aucun [lecture seule](#)

Emplacements des boutiques
 Aucun [lecture seule](#) [modifier](#)

Stock de la boutique
 Aucun [lecture seule](#) [modifier](#)

Modes de distribution
 Aucun [lecture seule](#) [modifier](#)

Traitement des commandes
 Aucun [lecture seule](#) [modifier](#)

[Annuler](#) [Enregistrer](#)

Note : Bien entendu l'activation de tous les champs **n'est pas obligatoire** mais est nécessaire si vous souhaitez qu'Atoo-Sync Cloud utilise toutes les fonctionnalités.

Configuration de Connexion Atoo-Sync Cloud à BigCommerce

Connexion au site web

Une fois le nom que vous souhaitez donner à votre API renseigné, et les champs tous activés, il suffit de cliquer sur "**Enregistrer**" comme le montre l'image ci-dessus.

Apparaîtra par la suite un fichier **.txt** lorsque votre API sera enregistré, qui contiendra tous les éléments nécessaires à la connexion de votre boutique.

```
ACCESS TOKEN: [REDACTED]
CLIENT NAME: Atoo Sync 1
CLIENT ID: [REDACTED]
CLIENT SECRET: [REDACTED]
NAME: Atoo Sync 1
API PATH: https://api.bigcommerce.com/stores/[REDACTED]v3/
```

Pour des raisons de confidentialité certains éléments ont été floutés, mais on peut observer qu'après l'enregistrement de votre API, vous obtiendrez un fichier **.txt** tel que ci-dessus.

Attention : Il faut faire ATTENTION à ce que donne l'"**API PATH**" car la **version** (v3) sera à supprimer, et le "/" à rajouter !

En effet, les éléments nécessaires à la connexion de votre boutique seront l'"**ACCESS TOKEN**" ainsi que l'"**API PATH**" (sans la **version** (v3) et le rajout du "/").

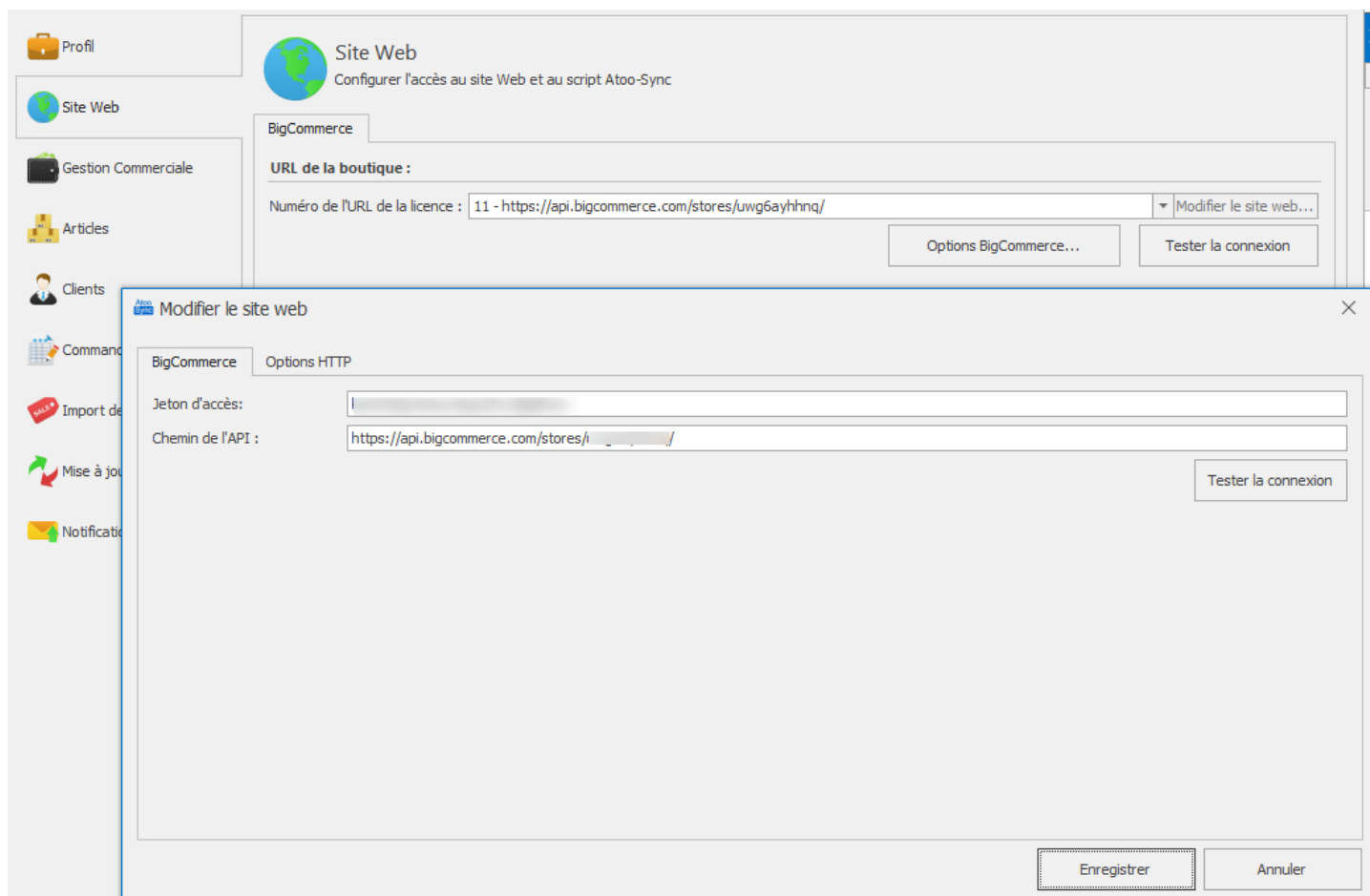

Il suffira d'utiliser ces informations afin de remplir les champs "**Chemin d'accès à l'api**" et "**Token d'accès**" dans Atoo-Sync GesCom afin d'établir la connexion avec votre site web.

Une fois ces champs remplis, cliquez sur "**Enregistrer**", puis sur "**Tester la connexion**", ce message devrait apparaître :

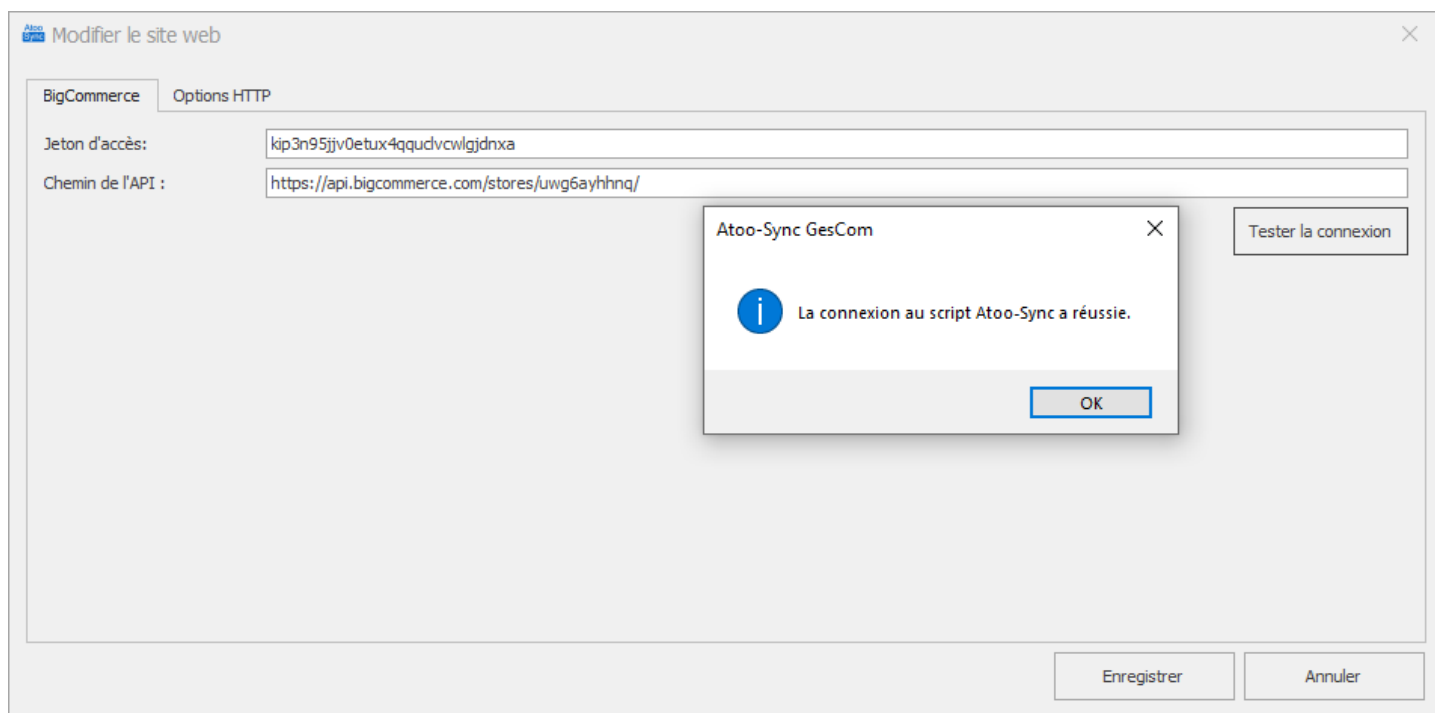

Bouton Options BigCommerce

Options BigCommerce dans Site Web :

Dans Configurer le profil > Site Web :

Cliquez sur **Options BigCommerce...**

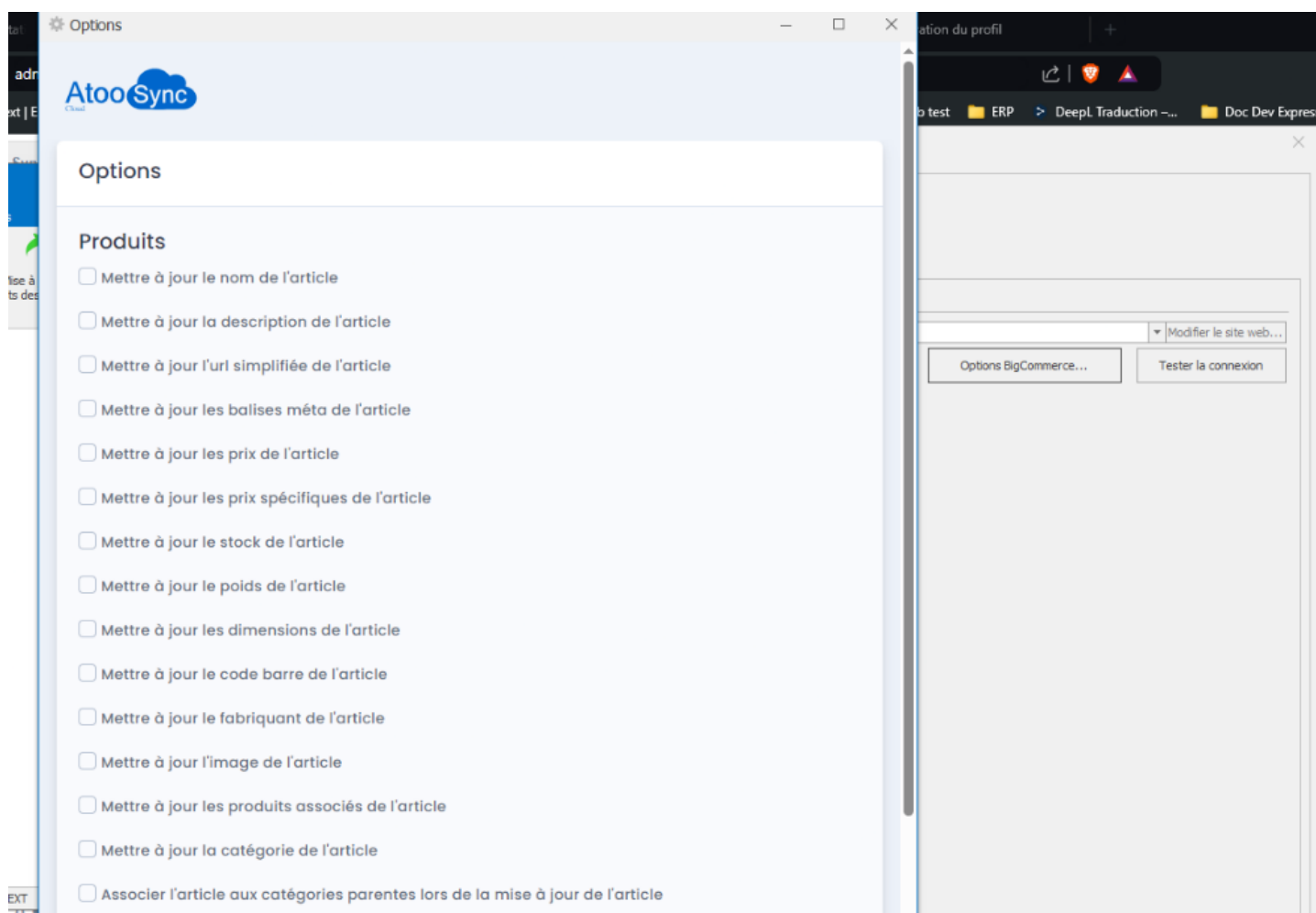

Le bouton Options BigCommerce est spécifique au CMS BigCommerce, il permet de paramétrer Atoo-Sync pour indiquer ce qui est autorisé à mettre à jour et réinitialiser le statut transféré d'une ou

plusieurs commande(s).

Produits

La case à cocher **Mettre à jour le nom de l'article** autorise, Atoo-Sync à mettre à jour le nom des articles coté Boutique.

La case à cocher **Mettre à jour la description de l'article** autorise, Atoo-Sync à mettre à jour la description des articles coté Boutique.

La case à cocher **Mettre à jour l'url simplifiée de l'article** autorise, Atoo-Sync à mettre à jour le champ de l'URL simplifié des articles coté Boutique.

La case à cocher **Mettre à jour les balises méta de l'article** autorise, Atoo-Sync à mettre à jour le champ des balises méta des articles coté Boutique.

La case à cocher **Mettre à jour les prix de l'article** autorise, Atoo-Sync à mettre à jour les prix des articles coté Boutique.

La case à cocher **Mettre à jour les prix spécifiques de l'article** autorise, Atoo-Sync à mettre à jour les prix spécifiques des articles coté Boutique.

La case à cocher **Mettre à jour le stock de l'article** autorise, Atoo-Sync à mettre à jour la quantité des articles coté Boutique.

La case à cocher **Mettre à jour le poids de l'article** autorise, Atoo-Sync à mettre à jour le poids des articles coté Boutique.

La case à cocher **Mettre à jour les dimensions de l'article** autorise, Atoo-Sync à mettre à jour les champs contenant les dimensions de l'article coté Boutique.

La case à cocher **Mettre à jour le code barre de l'article** autorise, Atoo-Sync à mettre à jour le code barre des articles.

La case à cocher **Mettre à jour le fabricant de l'article** autorise, Atoo-Sync à mettre à jour le fabricant des articles.

La case à cocher **Mettre à jour l'image de l'article** autorise, Atoo-Sync à mettre à jour les images des articles.

La case à cocher **Mettre à jour les produits associés de l'article** autorise, Atoo-Sync à mettre à jour les produits aux articles.

La case à cocher **Mettre à jour la catégorie de l'article** autorise, Atoo-Sync à mettre à jour les catégories des articles.

La case à cocher **Associer l'article aux catégories parentes lors de la mise à jour de l'article** autorise, Atoo-Sync à mettre à jour les association des catégories parentes des articles.

Clients

- Remplacer l'email du client lors de la mise à jour
- Remplacer le nom et le prénom du client lors de la mise à jour
- Remplacer le groupe de clients lors de la mise à jour
- Associer le client au groupe de clients par défaut
- Remplacer les adresses des clients lors de la mise à jour
- Lors de l'import de commande, créer le client invité dans l'ERP

Client pour les commandes anonymes

Compte client

Réinitialiser les commandes transférées

ID des commandes [Réinitialiser les commandes transférées](#)

Entrez les ID des commandes à réinitialiser. Vous pouvez les séparer par une virgule (par exemple 124,3,48) ou entrez ALL pour réinitialiser toutes les commandes.

[Sauvegarder](#)

Clients

La case à cocher **Remplacer les adresses des clients lors de la mise à jour** autorise, Atoo-Sync à mettre à jour les adresses des clients coté boutique.

La case à cocher **Remplacer le nom et le prénom du client lors de la mise à jour** autorise, Atoo-Sync à mettre à jour Le nom et prénom des clients coté boutique.

La case à cocher **Remplacer le groupe de clients lors de la mise à jour** autorise, Atoo-Sync à mettre à jour le groupe auquel le client appartient coté boutique.

La case à cocher **Associer le client au groupe de clients par défaut** autorise, Atoo-Sync à mettre à jour le groupe par défaut coté boutique.

La case à cocher **Remplacer les adresses des clients lors de la mise à jour** autorise, Atoo-Sync à mettre à jour les adresses clients coté boutique.

La case à cocher **Lors de l'import de commande, créer le client invité dans l'ERP** autorise, Atoo-Sync à créer les commandes passées en compte client invité.

Client pour les commandes anonymes

Le champ **Compte client** permet de spécifier à quel compte client dans votre ERP les commandes passées en tant qu'invité doivent être attribuées.

Réinitialiser les commandes transférées

Le champ **Réinitialiser les commandes transférées**, permet d'effectuer un raz du statut transféré de la commande, vous permettant ainsi de récupérer à nouveau une commande.

Entrez les ID des commandes à réinitialiser. Vous pouvez les séparer par une virgule (par exemple 124,3,48) ou entrez ALL pour réinitialiser toutes les commandes.

Spécificités pour BigCommerce

Multiple adresses de livraison

Sur BigCommerce, il est possible de créer une commande avec plusieurs adresses de livraison. Or, un ERP ne peut posséder qu'une seule adresse de facturation et une seule adresse de livraison pour une seule et même commande.

Ainsi, si l'on décide d'importer notre commande BigCommerce et qu'elle a, par exemple, trois adresses de livraison, le connecteur Atoo-Sync va créer une commande **PAR** adresse de livraison. On retrouvera alors sur l'ERP **trois** commandes au lieu d'une seule.

Ce type de commande est uniquement réalisable via le **back-office** de BigCommerce, si l'on décide de créer une commande pour un client manuellement.

Lors de l'ajout d'une commande, lorsque l'on arrive dans la section "**Distribution**", il faut choisir l'option "**Nouvelles adresses**".

Ajouter une commande

Informations client ✓ Articles ✓ Distribution 3 Finaliser 4

Distribution

Destination

Adresse de facturation spécifiée Nouvelle adresse Nouvelles adresses

Sélectionner les produits à attribuer aux destinations de livraison

<input type="checkbox"/> Produit	Quantité non attribuée	Action
<input type="checkbox"/> Jeu de cartes (54 cartes)	1	...
<input type="checkbox"/> Jeu de cartes (54 cartes)	1	...
<input type="checkbox"/> Jeu de cartes (54 cartes)	1	...

[Sélectionner la destination des produits](#)

On peut maintenant sélectionner une destination différente pour chacun des produits de la commande :

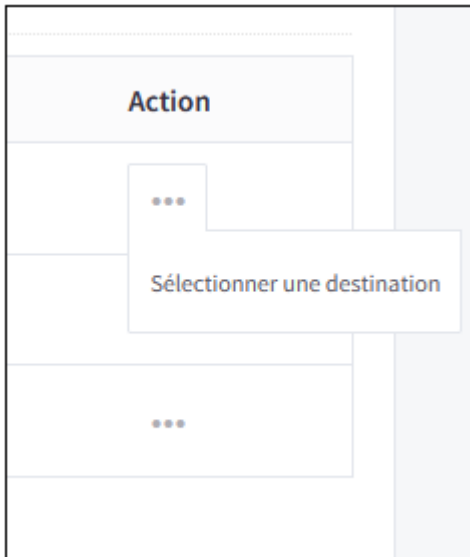

Taux de taxes cumulés

Dans BigCommerce, il est également possible de cumuler plusieurs taux de taxes sur les produits.

Il faut aller dans "**Paramètres**" puis sélectionner "**Taxes**" :

Configurer		
Profil de la boutique	Informations de base concernant votre entreprise	>
Devises	Devises que les clients verront et qui seront disponibles dans votre boutique	>
Paiement	Modes de paiement pour les devises que vous prenez en charge dans votre boutique	>
Expédition	Adresse d'origine de la boutique, zones de livraison et services de livraison	>
Taxes	Vos propres règles fiscales et services recommandés	>

Dans la section "**Règles fiscales**" il faut cliquer sur "**Modifier**" :

Règles fiscales

Taxe de base **ACTIVÉ** Activer **Modifier**

L'option « Taxe de base » vous permet de configurer vos propres classes, taux et zones de taxes. Vous pouvez également utiliser la taxe de base comme taxe de secours si vous avez activé un service de taxe et qu'il n'est pas joignable pendant un achat.

7
Classes fiscales

2
Zones de taxation

3
Taux de taxe

Vous pouvez créer vos classes de taxes :

Taxes

Général Classes fiscales Taux et zones de taxes

Configurer des classes fiscales

Libellé de classe fiscale

Classe fiscale par défaut	+	
Non-Taxable Products	+	-
Shipping	+	-
Gift Wrapping	+	-
FR TVA 20%	+	-
FR TVA 10%	+	-
FR 20 + parafiscal	+	-

Dans l'onglet "**Taux et zones de taxes**", on peut créer une zone de taxation et la configurer en cliquant sur "**Modifier les paramètres**" ou bien "**Modifier les taux**" :

Général Classes fiscales **Taux et zones de taxes**

Configurer des taux et zones fiscales

[Ajouter une zone de taxation](#) 

<input type="checkbox"/>	Nom de la zone	Type de zone	Affichage des prix	Statut	Action
<input checked="" type="checkbox"/>	Default Zone (Partout ailleurs - Qu'est-ce que cela signifie ?)	global	Hors taxe		...
<input type="checkbox"/>	France	En fonction du pays	Hors taxe	✔	...

- Modifier les paramètres
- Modifier les taux
- Dupliquer la zone
- Supprimer

Pour la zone **France**, nous avons deux taux de taxes qui sont appliqués : **VAT** et **parafiscale**

Paramètres de la zone **Taux de taxe**

Ajoutez un nouveau taux de taxe à cette zone ou modifiez-en un.

[Ajouter un taux de taxe](#) 

<input type="checkbox"/>	Nom	Nom de la classe	Taux	Priorité de calcul	Statut	Action
<input type="checkbox"/>	VAT	Classe fiscale par défaut:	20%	1		...
		Gift Wrapping:	20%			
		Non-Taxable Products:	0%			
		Shipping:	20%			
		FR TVA 20%:	20%			
		FR TVA 10%:	10%			
		FR 20 + parafiscal:	20%			
<input type="checkbox"/>	parafiscale	Classe fiscale par défaut:	0%	0		...
		Non-Taxable Products:	0%			
		Shipping:	0%			
		Gift Wrapping:	0%			
		FR TVA 20%:	0%			
		FR TVA 10%:	0%			
		FR 20 + parafiscal:	3.2%			

Remarquons, dans notre cas, que seuls les produits associés à la classe fiscale "FR 20 + parafiscal" seront concernés par le cumul des taux de taxes puisque la parafiscale applique un taux de 0% de taxe aux autres classes fiscales.

On peut modifier la taxe et appliquer un taux différent selon la classe fiscale. Il est également possible d'activer ou de désactiver une taxe.

Modifier le taux de taxe

Nom du taux de taxe

Taux de classe fiscale

% pour les produits marqués comme Classe fiscale par défaut

% pour les produits marqués comme Gift Wrapping

% pour les produits marqués comme Non-Taxable Products

% pour les produits marqués comme Shipping

% pour les produits marqués comme FR TVA 20%

% pour les produits marqués comme FR TVA 10%

% pour les produits marqués comme FR 20 + parafiscal

(Vous pouvez ajouter d'autres classes fiscales à partir de Paramètres > Taxes > Modifier la taxe de base > Classes fiscales)

Priorité de calcul

Activer ce taux de taxe

Enfin, une option un peu spéciale, la "**priorité de calcul**", si plusieurs taxes sont en vigueur dans une zone, et si elles possèdent la même priorité de calcul, elles seront additionnées (par exemple si on a une taxe de **20%** et une de **3,2%**, le produit se verra appliquées une taxe finale de **23,2%**). En revanche, si la priorité de calcul est différente d'une taxe à l'autre, les taxes seront combinées par ordre décroissant de priorité (une priorité de 0 est appliquée en première, puis 1, 2, 3...).

Par exemple pour un produit de 100€ soumis à deux taxes (VAT à 20% et parafiscale à 3,2%), si la parafiscale à une priorité de calcul inférieure à VAT, nous allons la calculer en première : $100€ + 100€ * 3,2\% = 103,2€$.

Nous appliquons ensuite la VAT : $103,2€ + 103,2€ * 20\% = 123,84€$.

Notons que si la **VAT** et la **parafiscale** avaient eu la même priorité de calcul : $100\text{€} + 100\text{€} * (20\% + 3,2\%) = 100\text{€} + 100\text{€} * 23,2\% = 123,2\text{€}$.

Prix spécifiques

Sur BigCommerce, les prix spécifiques se retrouvent dans la section "Listes des prix" :

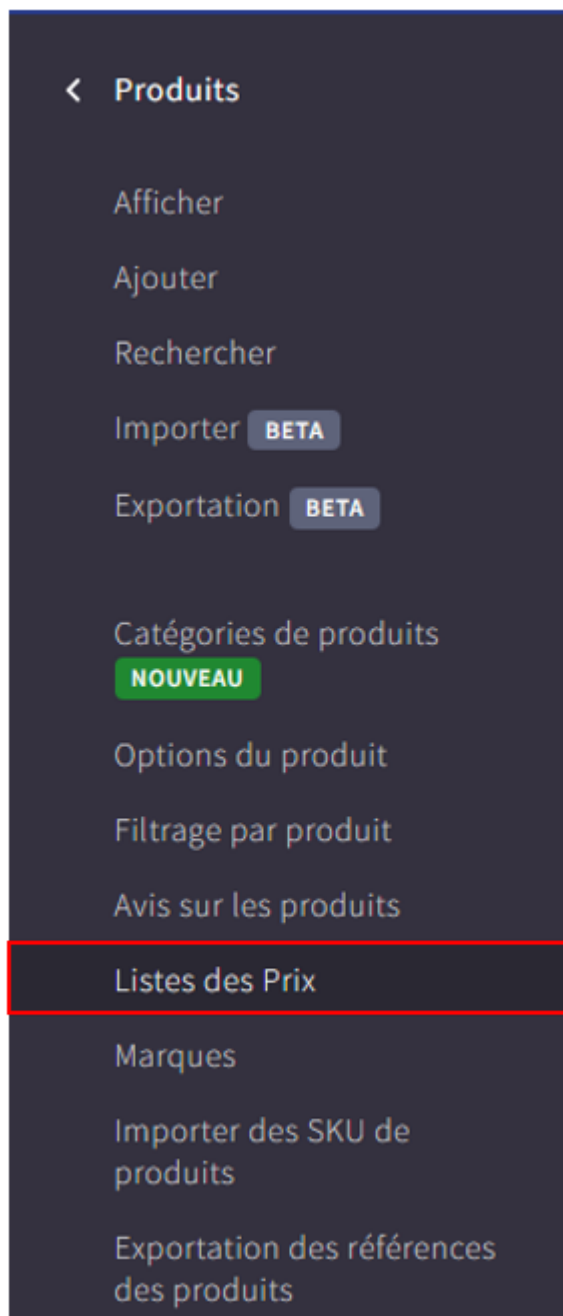

Note : Sur BigCommerce, l'attribution des prix spécifiques n'est pas possible par client, elle peut seulement être faite par groupes de clients.

Si on décide d'exporter un produit et qu'il possède un prix spécifique associé à un groupe de clients, alors le connecteur Atoo-Sync va créer une liste de prix qui portera le nom du groupe de clients, et le prix spécifique sera alors attribué au produit sur BigCommerce.

Configurer Atoo Sync GesCom Oasis

Présentation CMS

Introduction

Oasis Commerce est un CMS développé par Web&Solution qui permet la centralisation des canaux de vente (Internet, mobile, téléphone, place de marchés).

Afin de créer la liaison avec Oasis Commerce, Atoo-Sync doit avoir accès à un serveur FTP et avoir accès aux API du site Oasis.

L'api Oasis n'est pas très puissante et ne permet pas l'envoi et la récupération de grosses données. De se fait, Oasis communique grâce à un dépôt/récupération de fichier depuis un serveur FTP.

L'API nous sert uniquement pour la récupération d'informations pour la configuration et le changement de statut d'une commande.

Transfert via fichier

Oasis Commerce propose une multitude de modèle de fichier pour la gestion d'articles, clients, commandes....

Pour trouver toutes les modèles de fichier, il faut aller dans la section "Config" du menu de navigation , cliquer sur l'onglet "Posteur" puis sur le bouton "Documentation des Modèles".

Bonjour API
Nous sommes le **Jeudi 23 mars 2023**

Ma boutique

Importation standard : Les points d'entrée

Documentation des modèles

Ajouter un point d'entrée

Importation standard | Importation multi Oasis | Paramétrage

Cette interface permet de créer des accès à des personnes non utilisatrices d'Oasis, afin qu'elles puissent importer des données directement depuis Oasis sans avoir à s'y connecter.

Liste des points d'entrée configurés

Synchroniser tous les points d'entrées

Actif	Point d'entrée	Modèle associé	Source	Dernière exécution	Actions
<input checked="" type="checkbox"/>	Ajout de commentaires	Ajout de commentaires [Pas de date de dépréciation]		-	
<input checked="" type="checkbox"/>	ART - Ajout de multivariations produits	ART - Ajout de multivariations produits [Pas de date de dépréciation]		-	
<input checked="" type="checkbox"/>	ART - Article Fournisseur tarif	ART - Article Fournisseur tarif [Pas de date de dépréciation]		-	
<input checked="" type="checkbox"/>	ART - Association articles / caractéristiques articles	ART - Association articles / caractéristiques articles [Pas de date de dépréciation]		-	
<input checked="" type="checkbox"/>	ART - Association articles / catégories commerciales	ART - Association articles / catégories commerciales [Pas de date de dépréciation]		-	
<input checked="" type="checkbox"/>	ART - Association articles / catégories de produits	ART - Association articles / catégories de produits [Pas de date de dépréciation]		-	
<input checked="" type="checkbox"/>	ART - Association articles / codes de regroupement	ART - Association articles / codes de regroupement [Pas de date de dépréciation]		-	
<input checked="" type="checkbox"/>	ART - Association articles / ensembles d'attributs	ART - Association articles / ensembles d'attributs [Pas de date de dépréciation]		-	
<input checked="" type="checkbox"/>	ART - Association articles / marques	ART - Association articles / marques [Pas de date de dépréciation]		-	
<input checked="" type="checkbox"/>	ART - Association articles / messages d'avertissement	ART - Association articles / messages d'avertissement [Pas de date de dépréciation]		-	
<input checked="" type="checkbox"/>	ART - Association variantes / éco-mobilier	ART - Association variantes / éco-mobilier [Pas de date de dépréciation]		-	
<input checked="" type="checkbox"/>	ART - Association variantes / écotaxes	ART - Association variantes / écotaxes [Pas de date de dépréciation]		-	

Dans Atoo-Sync nous transposons la structure du modèle pour la création des fichiers dans des classes.

```

7
8 /**
9  * Documentation OASIS : ART - Gestion des catégories commerciales
10  *
11  * Class CmsArtGestionCategoriesCommerciales
12  * @package AtoNext\AtoSyncWebService\Cms\OasisCommerce\Cms
13  */
14 Benjamin RENARD
15 class CmsArtGestionCategoriesCommerciales
16 {
17     /** @var string */
18     public $ref = "";
19
20     /** @var string */
21     public $lang = "FR";
22
23     /** @var string */
24     public $title = "";
25
26     /** @var string */
27     1 usage
28     public $parent_ref = "";
29
30     /** @var string */
31     public $order = "";
32
33     /** @var bool */
34     public $online = true;
35
36     /** @var string */
37     1 usage
38     public $purchases_accounting_code = "";
39
40     /** @var string */
41     1 usage
42     public $sales_accounting_code = "";
43
44     /** @var bool */
45     public $delete = false;
46
47     /**
48      * Retourne l'entête du fichier.
49      *
50      * @return string
51      */
52     public function getHeader()
53     {
54         // ...
55     }
56 }
57
58 // Configure plugins... // Don't suggest this plugin (today 12:01)
59 PHP: 7.4 1:1 CRLF UTF-8 4 spaces ⚠ Rebasing develop

```

Lors du transfert avec Ato-Sync, la fonction "createproducts" (par exemple) formate la données au format attendu par Oasis Commerce et l'enregistre dans la base de donnée intermédiaire dans la table "Product_Data".

Lors de l'appel de la fonction "createproductsend", Ato-Sync récupère tous les produits de la base intermédiaire et créer le fichier dans le FTP du client (généralement fourni par Web&Solution).

Structure du FTP

Le FTP se compose de 2 dossiers principaux :

- in
- out

Dans le dossier "in", se sont les fichiers qui sont envoyé dans Oasis Commerce.

Le dossier "out" contiens les fichiers qui sont récupérer par Atoo-Sync.

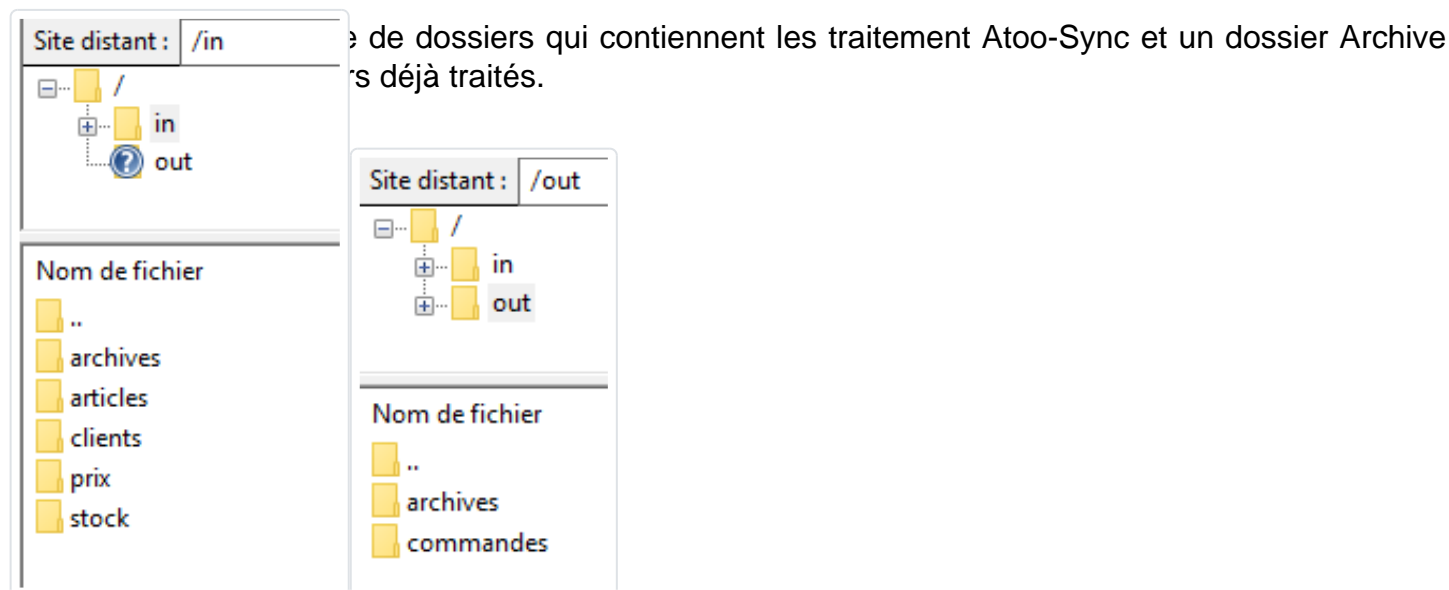

Systeme de transfert Oasis Commerce

Le système de transfert permet de récupérer ou déposer un fichier dans le FTP du client.

Pour ajouter/modifier/supprimer un transfert, il faut aller dans la section "Config" du menu de navigation, cliquer sur l'onglet "transferts de fichiers".

La liste des transferts existant s'affichera.

Bonjour API
Nous sommes le Jeudi 23 mars 2023

Ma boutique

oasis commerce

Transferts de fichiers

Créer un transfert

Liste des transferts

Nom	Modèle	
Atoo-Sync : adresses	FTP vers Posteur	
Atoo-Sync : catalogue produits	FTP vers Posteur	
Atoo-Sync : collaborateurs	FTP vers Posteur	
Atoo-Sync : commandes	Posteur vers FTP	
Atoo-Sync : contacts	FTP vers Posteur	
Atoo-Sync : liaison articles pack	FTP vers Posteur	
Atoo-Sync : liaison variante pack / variante composante	FTP vers Posteur	
Atoo-Sync : prix de vente	FTP vers Posteur	
Atoo-Sync : stocks	FTP vers Posteur	

De là, on peut sélectionner l'action que l'on souhaite réaliser.

Bonjour API
Nous sommes le Jeudi 23 mars 2023

Transferts de fichiers

Ajouter un transfert

Créer un transfert

Liste des transferts

Nom	Modèle	
Atoo-Sync : adresses	FTP vers Posteur	
Atoo-Sync : catalogue produits	FTP vers Posteur	
Atoo-Sync : collaborateurs	FTP vers Posteur	
Atoo-Sync : commandes	Posteur vers FTP	
Atoo-Sync : contacts	FTP vers Posteur	
Atoo-Sync : liaison articles pack	FTP vers Posteur	
Atoo-Sync : liaison variante pack / variante composante	FTP vers Posteur	
Atoo-Sync : prix de vente	FTP vers Posteur	
Atoo-Sync : stocks	FTP vers Posteur	

Modifier un transfert

Supprimer un transfert

Configurer Atoo-Sync GesCom Oasis

Objectif

Cette page permet de configurer la connexion entre **Atoo-Sync GesCom** et le CMS **OASIS Commerce**, afin de synchroniser les données (articles, commandes, clients, stocks...).

Note : Les informations de connexion devront être obtenu auprès de votre prestataire web.

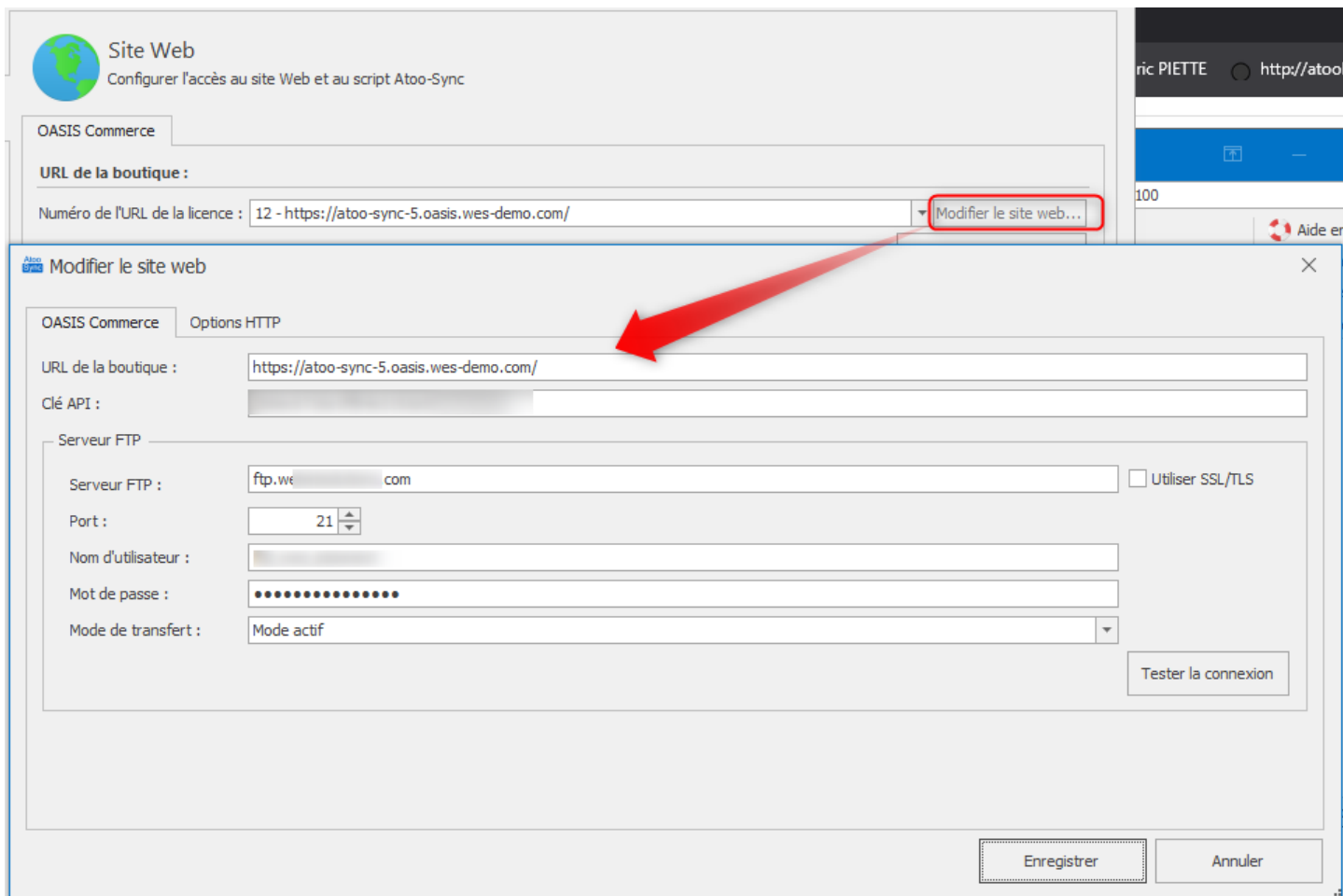

- URL de la boutique :
- Clé API :
- Serveur FTP:
 - Serveur FTP :
 - Port :
 - Nom d'utilisateur :
 - Mot de passe :
 - Mode de transfert :

Buttons for "Enregistrer" and "Annuler" are located at the bottom right of the dialog box. A "Tester la connexion" button is also present in the dialog box.

Accès à la configuration

1. Dans Atoo-Sync GesCom, Cliquez sur **Configurer le profil**, puis ouvrez le menu **Site Web**.
2. Sélectionnez le site souhaité dans la liste.
3. Cliquez sur **Modifier le site web....**

Onglet OASIS Commerce

1. URL de la boutique

- Indiquez l'adresse de votre boutique OASIS.
Exemple :

```
https://atoo-sync-5.oasis.wes-demo.com/
```

2. Clé API

- Copiez/collez la **clé API** fournie par OASIS.
- Cette clé est nécessaire pour autoriser la communication entre GesCom et le CMS.

Paramètres FTP

Ces informations permettent à Atoo-Sync de transférer les fichiers nécessaires au CMS.

- **Serveur FTP** : adresse du serveur (exemple : ftp.*****.com)
- **Port** : par défaut 21
- **Nom d'utilisateur** : identifiant FTP fourni
- **Mot de passe** : mot de passe FTP associé
- **Mode de transfert** : choisir **Mode actif** ou **Mode passif** selon les préconisations de l'hébergeur
- **SSL/TLS** : à cocher uniquement si le serveur exige une connexion sécurisée

 Cliquez sur **Tester la connexion** pour vérifier l'accès.

Onglet Options HTTP (si disponible)

- Paramétrer ici les options spécifiques au protocole HTTP (timeouts, sécurité, etc.).

Sauvegarde

Une fois les informations saisies :

- Cliquez sur **Enregistrer** pour valider.
- Cliquez sur **Annuler** pour fermer sans sauvegarder.

Résultat attendu

Une fois la configuration terminée :

- Atoo-Sync pourra **communiquer avec OASIS** en tant que CMS.
- Les synchronisations (catalogue, commandes, clients, stocks) pourront être lancées selon les paramètres définis.

Configurer LeNew Black dans Atoo-Sync Gescom

Présentation CMS

Introduction

Lancé en 2009, *LeNewBlack* commercialise une suite de produits Saas permettant aux acteurs de la mode de digitaliser leur processus d'achat en gros.

Configuration de connexion au site web

Lors de la création d'un compte LeNewBlack, différentes informations seront à votre disposition. En effet vous aurez en votre possession **l'url de votre site**, le **Client ID**, ainsi que le **Client Secret**.

Ce sont ces 3 informations qui vous sont nécessaires à la connexion à votre site web.

Vous pouvez retrouver vos informations dans "**Settings**" :

Image not found or type unknown

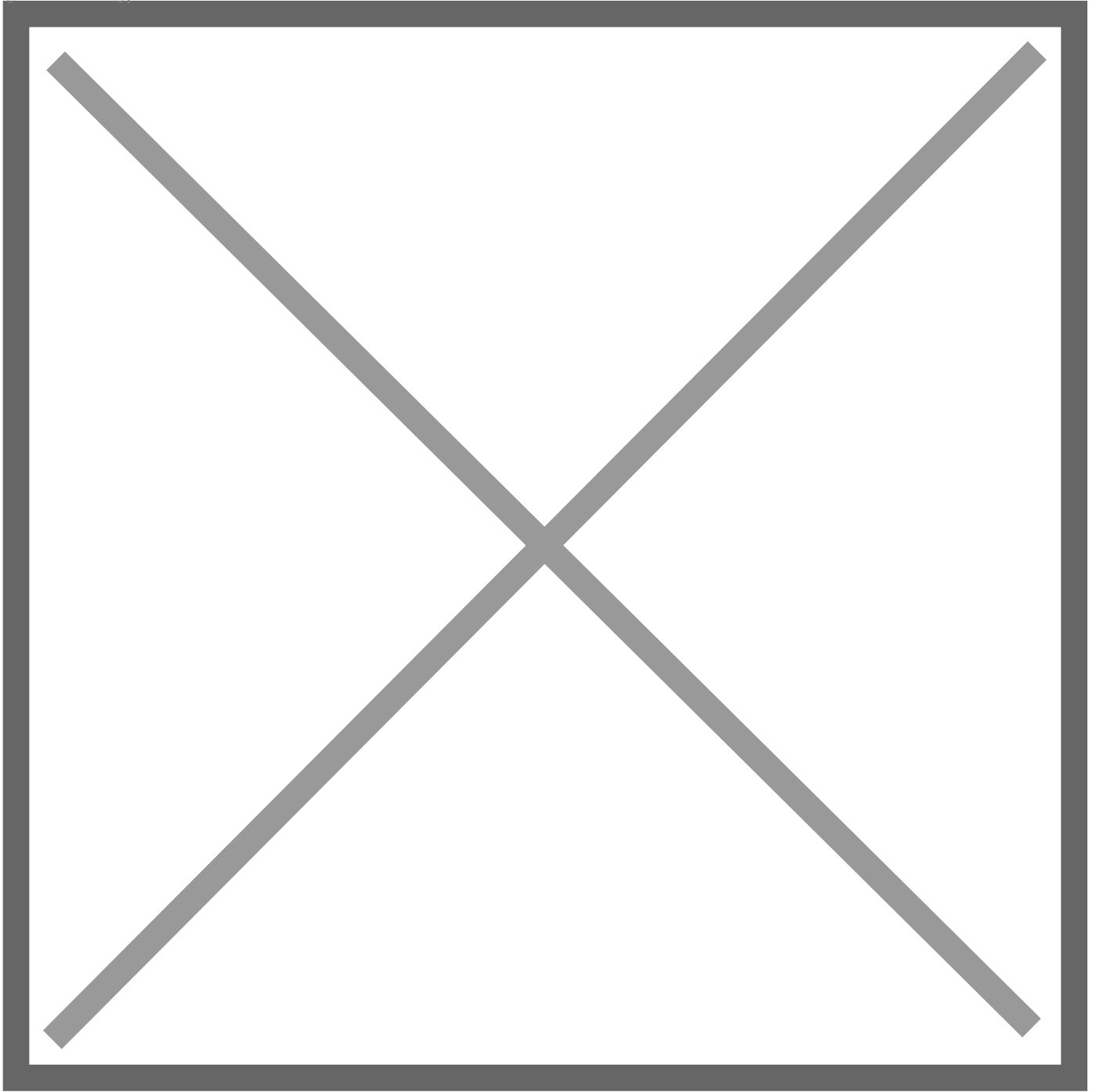

Une fois dans le menu "**Settings**", cette page apparaîtra, il vous suffira de cliquer sur "**API / Integration**" :

Image not found or type unknown

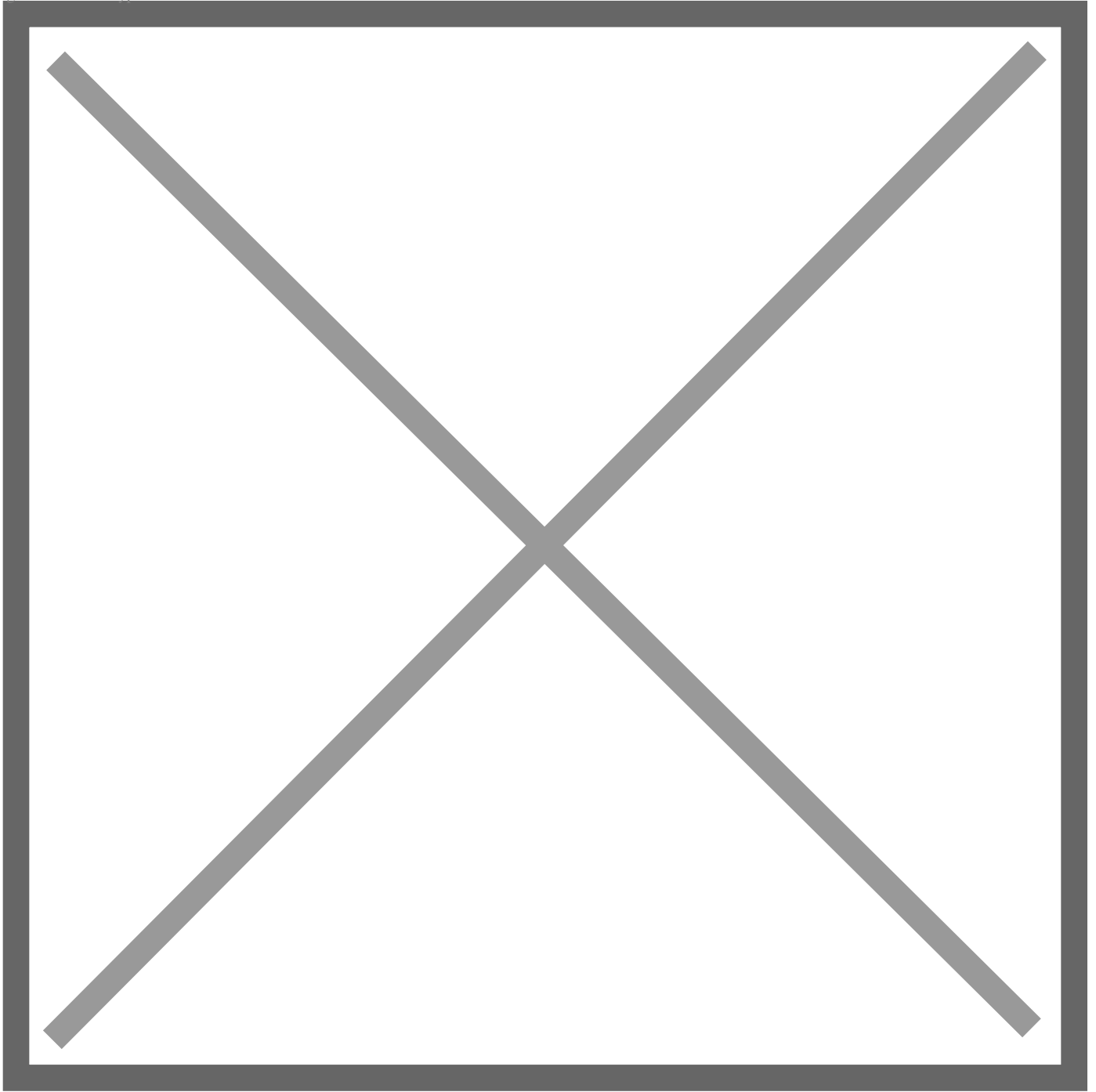

Sur cette page vous retrouverez vos informations telles que le "**Client ID**" et le "**Client Secret**".

Pour ce qui est de "**l'Url du site web**" c'est le même que celui de votre **DashBoard**.

Attention : Il faut juste penser à enlever le "**/maevy/mywholesaleoffice/**" de votre url !

Les informations récupérées serviront à alimenter les champs de votre Configuration Atoo-Sync Cloud.

Image not found or type unknown

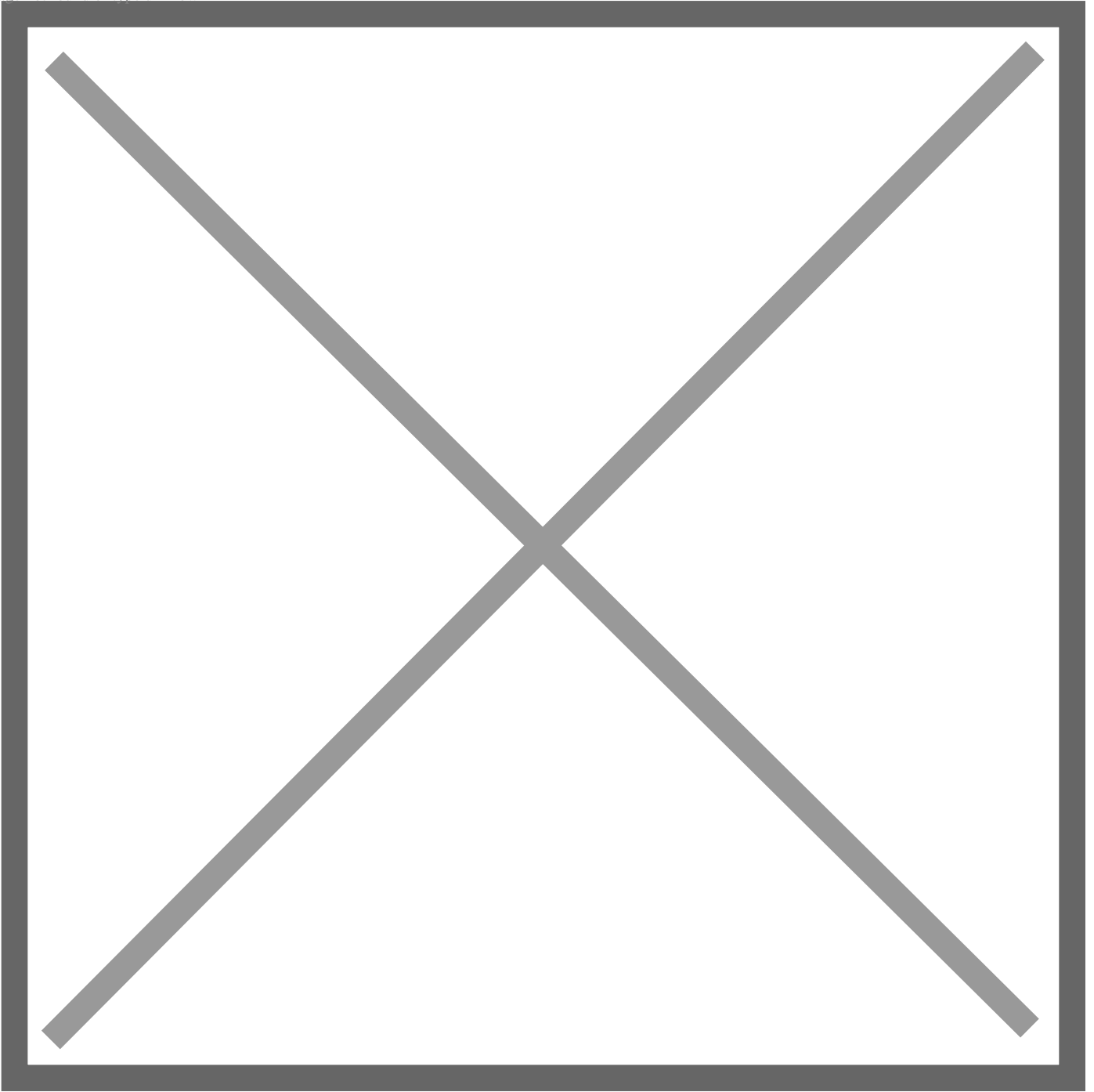

Onglet Site Web : Modifier site web

Configurer LeNew Black dans Atoo-Sync :

La configuration de LeNew Black dans Atoo-Sync GesCom est assez simple.

Allez dans **Configurer le profil**, puis onglet **Site Web**, Enfin bouton **Modifier le site web**.

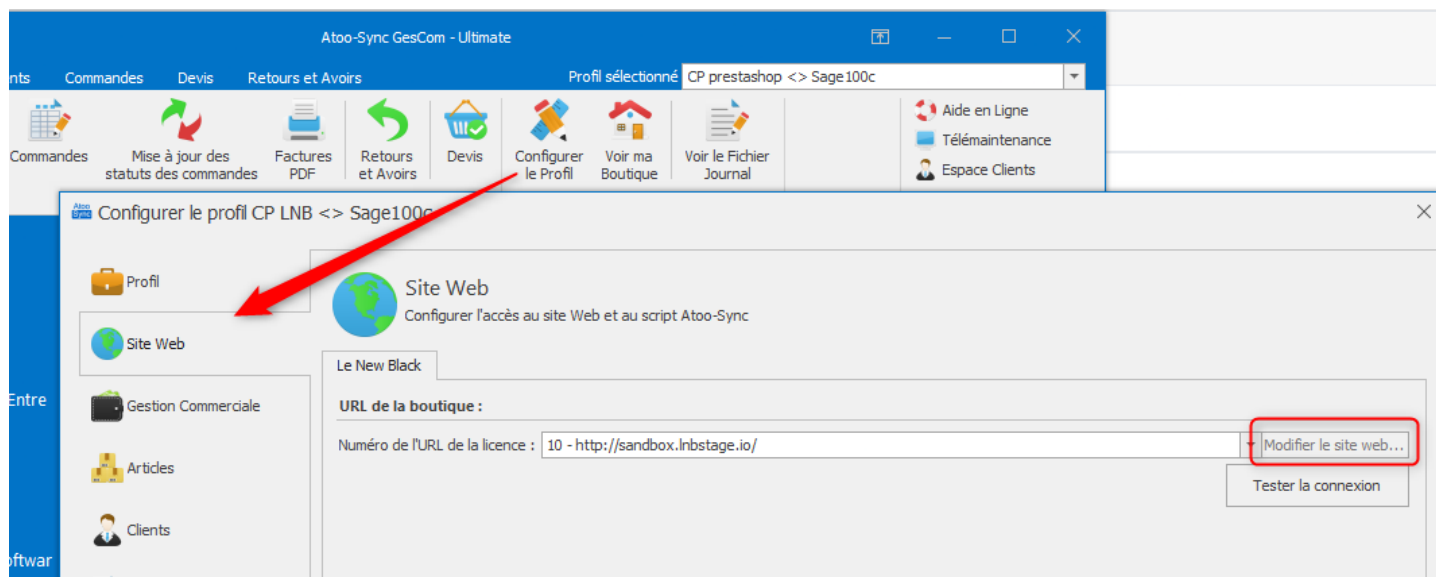

Une nouvelle fenêtre s'ouvre, avec plusieurs champs à renseigner. URL du site web + Clients ID + Clients secret.

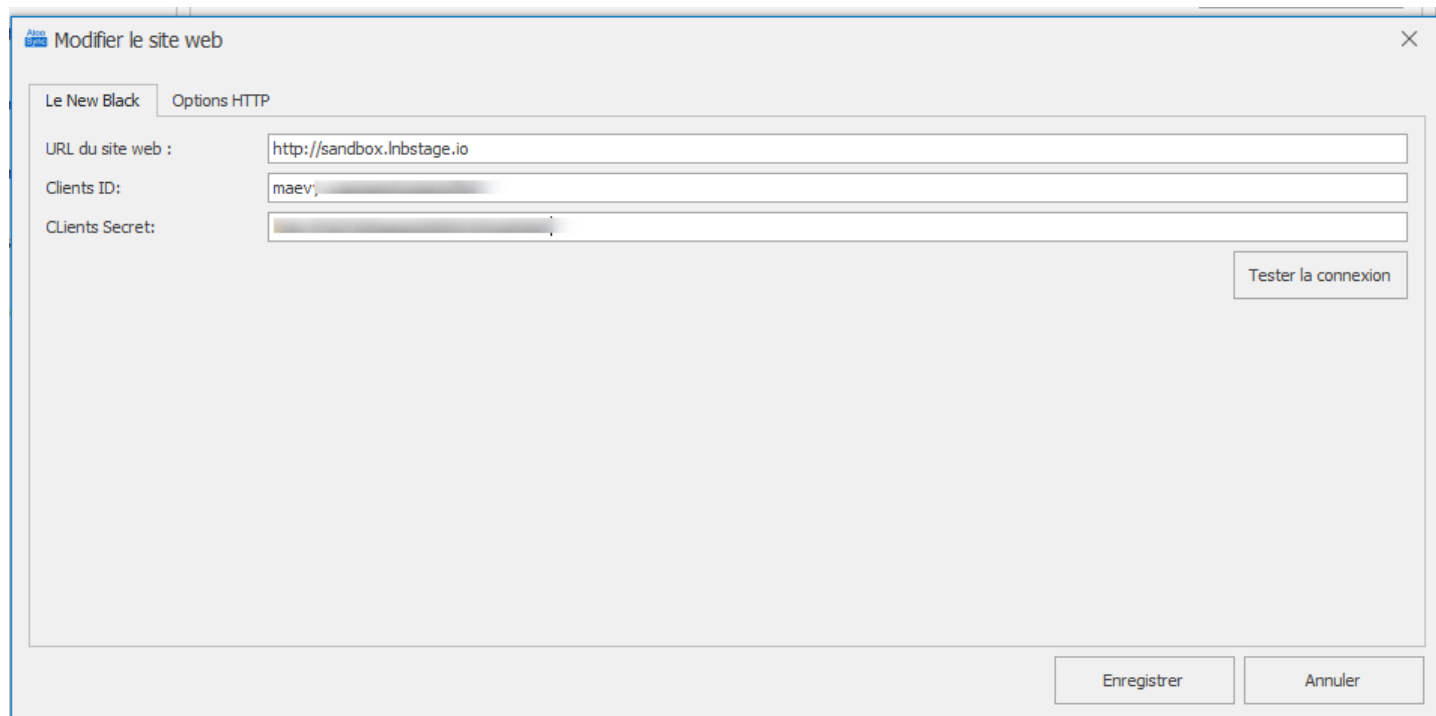

Note : pour ces champs si vous ne les avez pas, renseignez vous auprès de votre prestataire web.

Une fois les informations renseignées, Enregistrez puis testez la connexion.

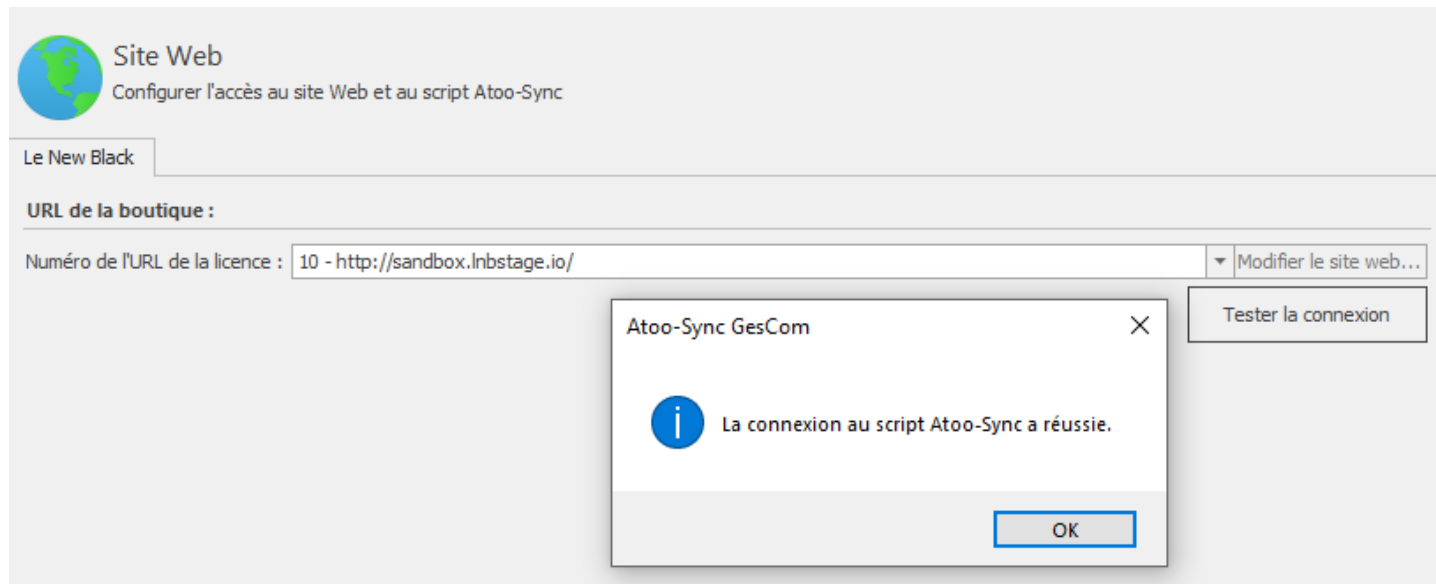

Si tout est bon, vous obtenez ce message :

Félicitation! Vous venez de paramétrer votre boutique LeNew black dans Atoo-Sync GesCom.

Configurer Wix Dans Atoo-Sync GesCom

Onglet Site Web : Modifier le site web

Configuration de Wix dans Atoo-Sync Gescom :

Pour accéder à cette page, cliquez sur **Configurer le profil** dans Atoo-Sync, puis **Onglet Site Web**, enfin **Modifier le Site Web**.

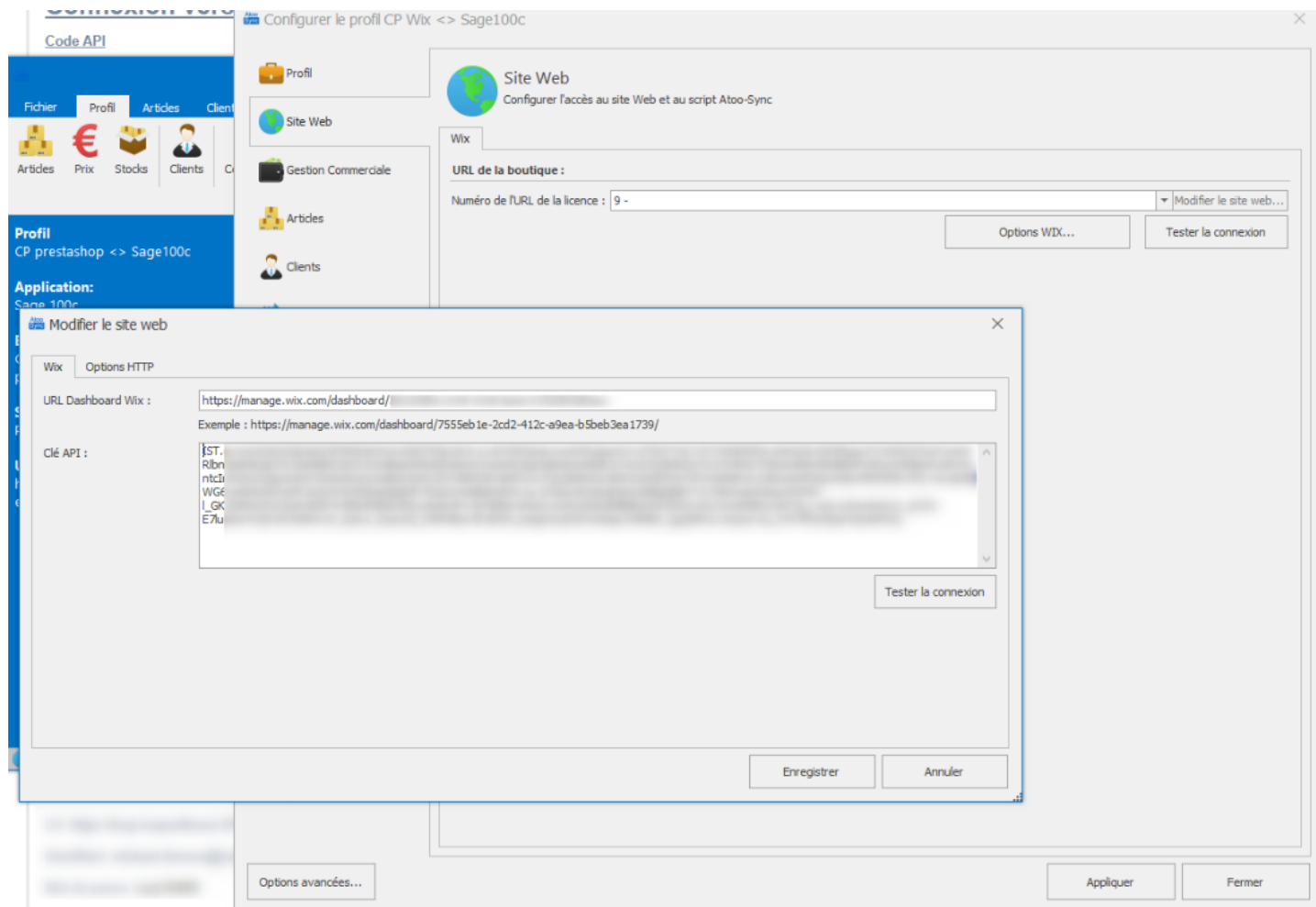

Pour configurer Wix dans Atoo-Sync GesCom, Récupéré le lien **URL du Dashboard** de la boutique, exemple :

https://manage.wix.com/dashboard/*****/

La clé API.

Copiez collez les informations dans les champs dédiés, **URL Dashboard Wix** et **Clé API**

Note : ces informations sont à obtenir auprès de votre prestataire Web.

Cliquez Sur enregistrer, puis **Tester la connexion**.

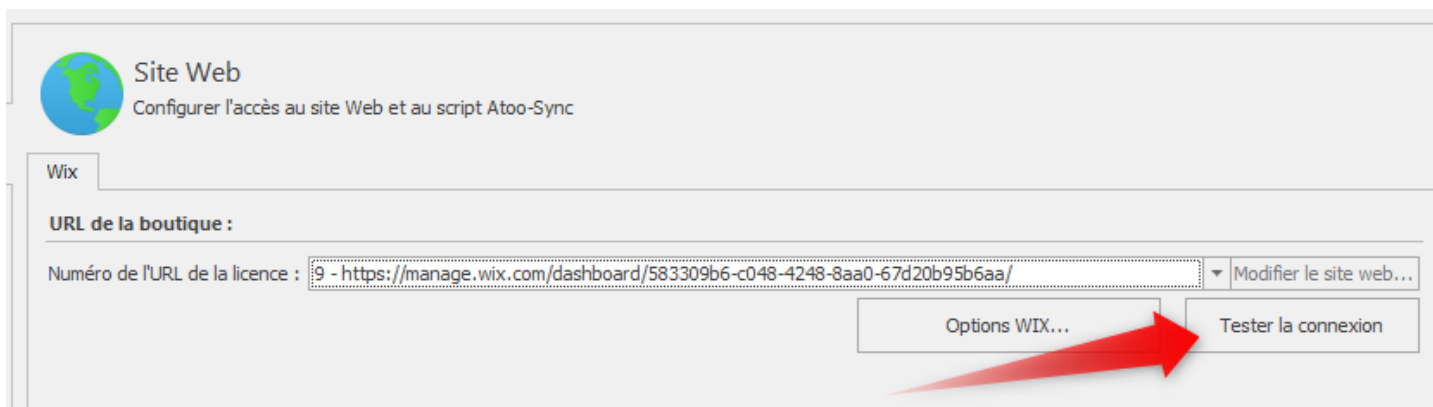

Si tout est correct la connexion site web indiquera que la connexion au script Atoo-Sync a réussi.

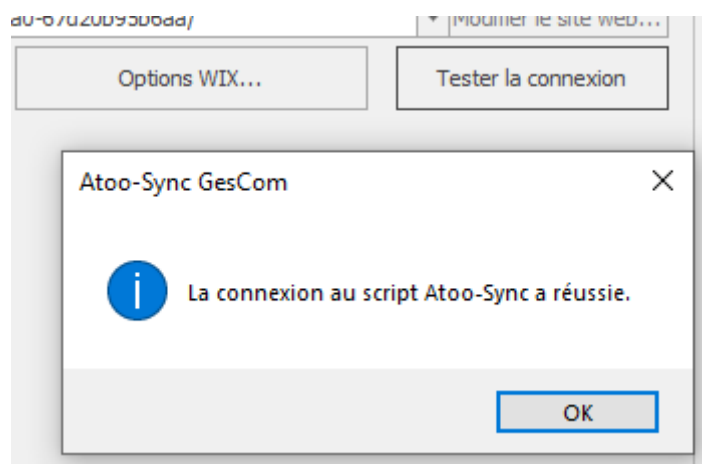

Félicitation ! vous venez de configurer Wix dans le connecteur Atoo-Sync Gescom.

Onglet Site Web : bouton Options WIX...

Options Wix Dans Atoo-Sync GesCom :

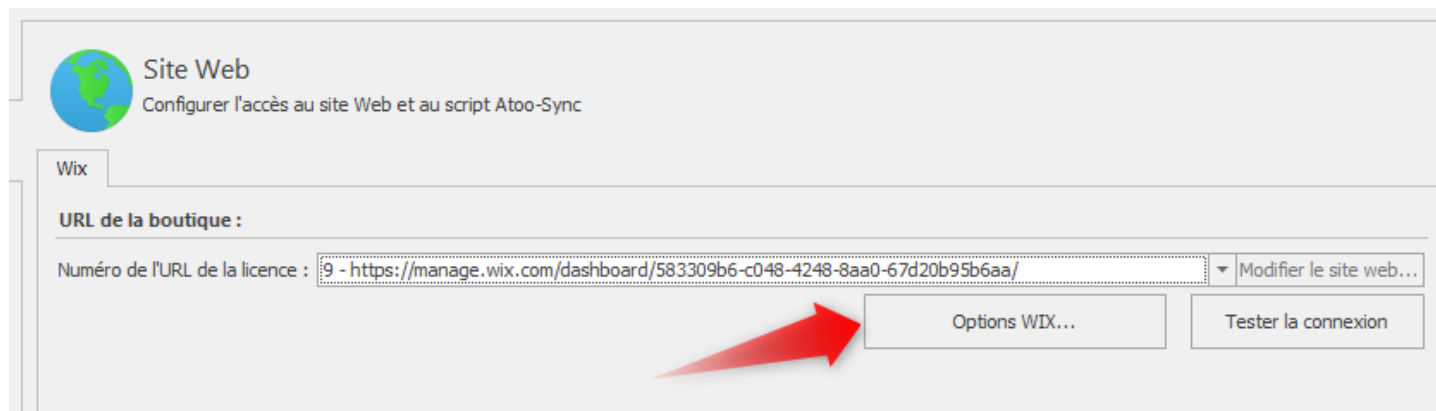

Le bouton **Options WIX...** Permet de paramétrer les éléments autorisés à la modification, et de réinitialiser le statut "transféré" coté site web, d'une ou plusieurs commandes.

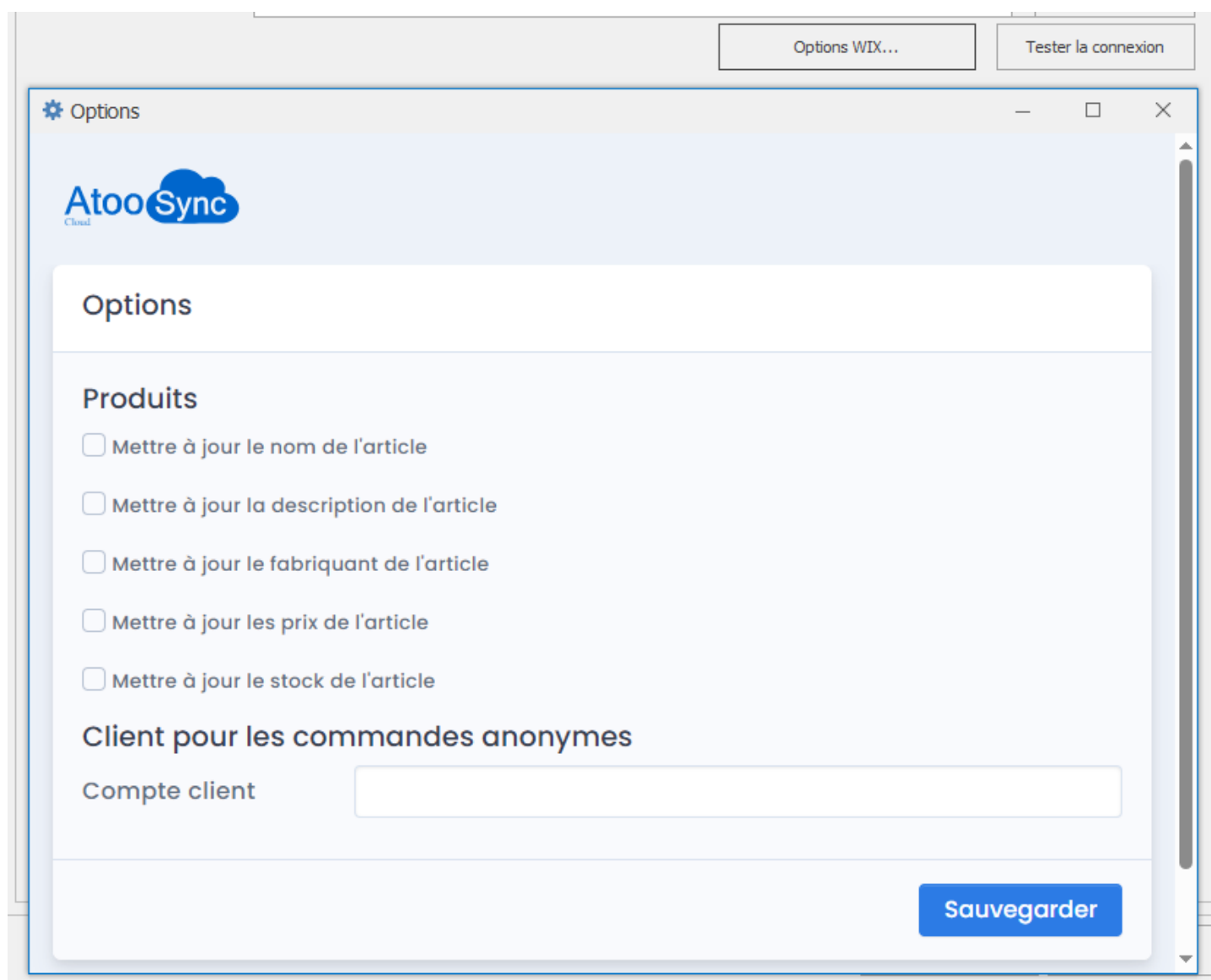

Produits :

Sélectionnez parmi la liste des options ce que vous souhaitez mettre à jour sur Wix lorsqu'un article est exporté par Atoo-Sync :

- Mettre à jour le nom de l'article Indique à atoo-sync de mettre à jour le nom des articles coté Wix lors de l'exports des articles.
- Mettre à jour la description de l'article Indique à atoo-sync de mettre à jour la description des articles coté Wix lors de l'exports des articles.
- Mettre à jour le fabriquant de l'article Indique à atoo-sync de mettre à jour le fabriquant des articles coté Wix lors de l'exports des articles.
- Mettre à jour les prix de l'article Indique à atoo-sync de mettre à jour le prix des articles coté Wix lors de l'exports des articles.
- Mettre à jour le stock de l'article Indique à atoo-sync de mettre à jour la quantité des articles coté Wix lors de l'exports des articles.

Client pour les commandes anonymes

Compte client est un champ qui indique vers quel compte client coté ERP, pour associer les commandes créés en invité.

